

**DIRECTOR/A NACIONAL  
SERVICIO NACIONAL DE TURISMO - SERNATUR  
MINISTERIO DE ECONOMÍA, FOMENTO Y TURISMO  
I NIVEL JERÁRQUICO**

**LUGAR DE DESEMPEÑO**

Región Metropolitana,  
Santiago

**I. EL CARGO**

**1.1  
MISIÓN DEL  
CARGO**

Al/a Director/a Nacional del Servicio Nacional de Turismo le corresponde promover y gestionar el desarrollo y sustentabilidad de la actividad turística de Chile, implementando la política nacional en esta materia, para consolidar la oferta y demanda turística en el país y facilitar la accesibilidad al turismo nacional e internacional.

**1.2  
REQUISITOS  
LEGALES**

Estar en posesión de un título profesional de una carrera de, a lo menos, 10 semestres de duración otorgado por una Universidad o Instituto profesional del Estado o reconocido por éste, o aquellos validados en Chile de acuerdo a la legislación vigente, y acreditar una experiencia profesional mínima de 5 años;  
o  
Título profesional de una carrera de, a lo menos, 8 semestres de duración otorgado por una universidad o instituto profesional del Estado o reconocido por éste, o aquellos validados en Chile de acuerdo a la legislación vigente, más grado académico de Magíster o superior, y experiencia profesional mínima de 5 años.\*

Fuente: Artículo 2º, del DFL N° 1, de 01 de febrero de 2011, del Ministerio de Economía, Fomento y Turismo.

Fecha de aprobación por parte del Consejo de Alta Dirección Pública: 24-05-2016

\*Para el cómputo de la duración de la carrera que da origen al título profesional de pregrado, podrán sumarse los estudios de post grado realizados por el mismo candidato.

Fuente legal: Artículo Cuadragésimo de la Ley N° 19.882, inciso final, modificado por la ley N° 20.955.

## II. CARACTERÍSTICAS DEL SERVICIO

### 2.1 DEFINICIONES ESTRATÉGICAS DEL SERVICIO

#### **Misión Institucional**

“Ejecutar planes y/o programas basados en la Política Nacional de Turismo, impulsando el desarrollo sustentable de la actividad turística, incentivando la especialización, calidad y competitividad de la industria turística, y promocionando los destinos y atractivos turísticos nacionales, para contribuir al desarrollo económico, social y cultural del país”.

#### **Objetivos Estratégicos Institucionales**

1. Ejecutar acciones de promoción y difusión de los productos y destinos turísticos del país, a través de la participación y acción coordinada de los actores públicos y privados, para generar crecimiento en la industria turística.
2. Promover la competitividad de la industria turística, formalizando la oferta e incorporando estándares de calidad, seguridad y sustentabilidad.
3. Fortalecer los programas de turismo social para reducir la estacionalidad de la industria y promover el desarrollo regional y local.
4. Ejecutar acciones orientadas al desarrollo y posicionamiento de destinos/productos para generar una oferta turística país integrada, especializada, diversa y sustentable.
5. Desarrollar y especializar al capital humano en el sector turístico como factor estratégico para el logro de objetivos de competitividad y diferenciación.

#### **Productos Estratégicos**

1. Información sectorial: Diseño, elaboración, publicación y/o difusión de información turística general y especializada relacionada con el sector turismo a través de los distintos espacios de atención.
2. Promoción y difusión de los productos y destinos turísticos: Diseño e implementación de los planes de marketing y promoción de los productos destinos turísticos, a través de distintos canales de comunicación de la oferta turística chilena.
3. Programas de turismo social: Ejecución de programas para el desarrollo de la oferta turística regional y quiebre estacional, que facilita el acceso de distintos segmentos de la población al turismo.
4. Desarrollo sustentable de la oferta turística: Incentivar el desarrollo turístico sustentable de los destinos turísticos del país, y apoyar técnicamente a través de instrumentos de gestión y de la coordinación público privado.
5. Sistema de clasificación, calidad y seguridad de los prestadores de servicios turísticos: El Sistema comprende el registro de los prestadores de servicios turísticos agrupados por tipo, de acuerdo a las definiciones establecidas en el Decreto N°222, y la constatación del cumplimiento de estándares de calidad y seguridad estipulados en el reglamento y en las normas de calidad turística, además de la inspección a establecimientos o lugares donde se desarrollen actividades o se presten servicios turísticos. Adicionalmente, el Sello de Sustentabilidad distingue las empresas que demuestren prácticas sustentables. Apoyo empresarial tiene como objetivo generar incentivos, beneficios y herramientas para los empresarios

formalizados y los que cuenten con la certificación de calidad y la distinción de sustentabilidad.

6. Capital Humano: Se refiere a mejorar la calidad del capital humano en el sector turístico como factor estratégico para el logro de objetivos de competitividad y diferenciación. Para esto, por un lado se enfocará en la coordinación, articulación y vinculación de los agentes públicos y privados relacionados con la educación. Por otro, lado, se transfieren y difunden conocimientos a el capital humano asociado a empresas, coordinador municipal y comunidad.

#### **Clientes Institucionales**

1. Visitantes nacionales.
2. Visitantes extranjeros/as.
3. Prestadores de servicios turísticos.
4. Inversionistas del sector turismo.
5. Universidades, Institutos Profesionales, Centros de Formación Técnica y liceos polivalentes que imparten carreras de turismo a nivel nacional
6. Estudiantes en enseñanza media de centros educativos municipalizados y particulares subvencionados de régimen diurno, cuyos establecimientos cuenten con puntaje IVE-SINAE, por el Programa Vacaciones Gira de Estudios.
7. Organismos internacionales, como la Organización Mundial de Turismo, la Organización Internacional de Turismo Social, la OCDE, entre otros.
8. Gremios del sector turístico.
9. Adultos/as Mayores.
10. Personas con capacidad disminuida mayores de 18 años (según encuesta Casen 2006).
11. Municipalidades, a través de los Programas Vacaciones Tercera Edad y Programa de Turismo Social. En el caso del Programa Vacaciones Gira de Estudios, la relación se realiza para efectos de difusión.

## 2.2 DESAFÍOS GUBERNAMENTALES ACTUALES PARA EL SERVICIO

Los desafíos gubernamentales actuales para el Servicio Nacional de Turismo son:

1. Desarrollar del Plan de Desarrollo Turístico Sustentable, el cual busca duplicar los recursos destinados a promoción nacional e internacional.
2. Reforzar el Programa de Vacaciones Tercera Edad, el Programa Gira de Estudios y desarrollar el Programa Turismo Familiar, los cuales buscan el impulso al sector turístico y además son un paso en materia de equidad y mejor calidad de vida.
3. Fomentar líneas estratégicas que garanticen un crecimiento turístico basado en la sustentabilidad, protegiendo el medio ambiente.
4. Alinear los recursos del Fondo Nacional de Desarrollo Regional (FNDR) del sector turismo a los objetivos estratégicos de la institución y las regiones.
5. Potenciar el desarrollo turístico sustentable en áreas Silvestres Protegidas del Estado, a través de un sistema que incentive el desarrollo del turismo en esta área, actuando en colaboración con los ministerios de Medio Ambiente, Agricultura (CONAF) y Bienes Nacionales, generando mecanismos para que operadores de turismo y los organismos del Estado efectivamente realicen una labor de calidad, sustentable y atractiva turísticamente.
6. Avanzar en el establecimiento de Zonas de Interés Turístico (ZOIT), lo que permitirá coordinar programas e instrumentos públicos de fomento que aseguren la valoración y conservación del patrimonio natural y/o cultural presente y su posterior implementación con fines turísticos. Esta actividad busca que las comunidades locales ejerzan un rol más activo en la creación de una oferta turística atractiva y, al mismo tiempo, para que los canales de distribución y viajeros se interesen en conocerlas a través de rutas o programas donde se mezclen los recursos turísticos más tradicionales y conocidos con los nuevos elementos de la oferta cultural.
7. Facilitar el acceso a instrumentos de fomento a la inversión turística principalmente a la micro y pequeña empresa a través de la creación del Fondo Nacional para el Fomento del Turismo, orientado a financiar actividades que potencien su desarrollo, incluyendo la capacitación, la promoción y la innovación.
8. Realizar un programa de liderazgo orientado a fortalecer la calidad de los recursos humanos que trabajan en el sector.
9. Potenciar la articulación turística latinoamericana, aprovechando las sinergias y economías de escala destinadas a atraer a turistas internacionales. Fortaleciendo el marketing internacional, considerando las particularidades e intereses de los visitantes internacionales y aprovechando las tecnologías digitales que permiten organizar viajes sin intermediarios.

### 2.3 CONTEXTO EXTERNO DEL SERVICIO

Al exterior del Servicio se relaciona con organismos gubernamentales, como: el Ministerio de Economía y sus servicios relacionados; Subsecretaría de Turismo, Subsecretaría de Desarrollo Regional del Ministerio del Interior; Ministerio de Obras Públicas; y el Ministerio de Vivienda y Urbanismo, Consejo de Monumentos Nacionales, Ministerio del Trabajo, Ministerio de Medio Ambiente, Ministerio de Agricultura, Ministerio de Cultura, Gobiernos Regionales, Municipios, Secretarías Regionales Ministeriales, Corporación de Fomento de la Producción (CORFO), Corporación Nacional Forestal (CONAF), Corporación Nacional de Desarrollo Indígena (CONADI), Instituto de Desarrollo Agropecuario (INDAP), Servicio Nacional de Capacitación y Empleo (SENCE), Fondo de Solidaridad e Inversión Social (FOSIS), Programa de Fomento a las Exportaciones Chilenas Prochile, entre otros; con el objeto de dar cumplimiento a los planes, programas y proyectos turísticos.

También se relaciona con organizaciones del ámbito privado, tales como asociaciones gremiales relacionadas con el sector turismo, academias, entre otros con quiénes interactúa.

### 2.4 CONTEXTO INTERNO DEL SERVICIO

Actualmente el Servicio Nacional de Turismo, se encuentra trabajando en el Plan de acción 2015-2018, para dar un impulso sustantivo al sector y posicionar a Chile como destino turístico sustentable de nivel internacional, mediante el desarrollo de una oferta turística país especializada, diversa, de calidad y sustentable. Con el fin de fortalecer el turismo interno y capturar mercados internacionales de alto gasto y de esta manera de incrementar los ingresos al país, provenientes del turismo.

De esta manera dar cumplimiento al Programa de Gobierno:

- Potenciar el desarrollo turístico sustentable en áreas Silvestres Protegidas del Estado.
- Impulsar la oferta y promoción de la oferta turística con elementos culturales.
- Facilitar el acceso expedito a instrumentos de fomento a la inversión turística.
- Aumentar la cobertura de Programas Sociales y crear un nuevo Programa de Vacaciones Familiares.

Asimismo incorporar los desafíos a la:

1. Agenda de "Productividad, innovación y crecimiento": creando programas Estratégicos para el Desarrollo, con el fin de impulsar la productividad y diversificación productiva del país; Implementando el Plan de Desarrollo Turístico Sustentable que permitirá posicionar a Chile como un polo de atracción turística de nivel mundial.
2. Plan Nacional de Desarrollo Turístico Sustentable (PNDS), al impulsar el desarrollo sustentable del sector, mediante acciones en destinos turísticos priorizados del país, que permitan su reconocimiento interno como sector económico relevante y mejoren la posición competitiva de Chile.

Finalmente, para dar soporte institucional al cumplimiento del plan de acción de SERNATUR, se hace necesario orientar la estructura orgánica y funcional del Servicio a la misión propia de él, para lograr un adecuado cumplimiento de las metas institucionales, velando además por un adecuado clima laboral interno.

2.5  
ORGANIGRAMA DEL SERVICIO

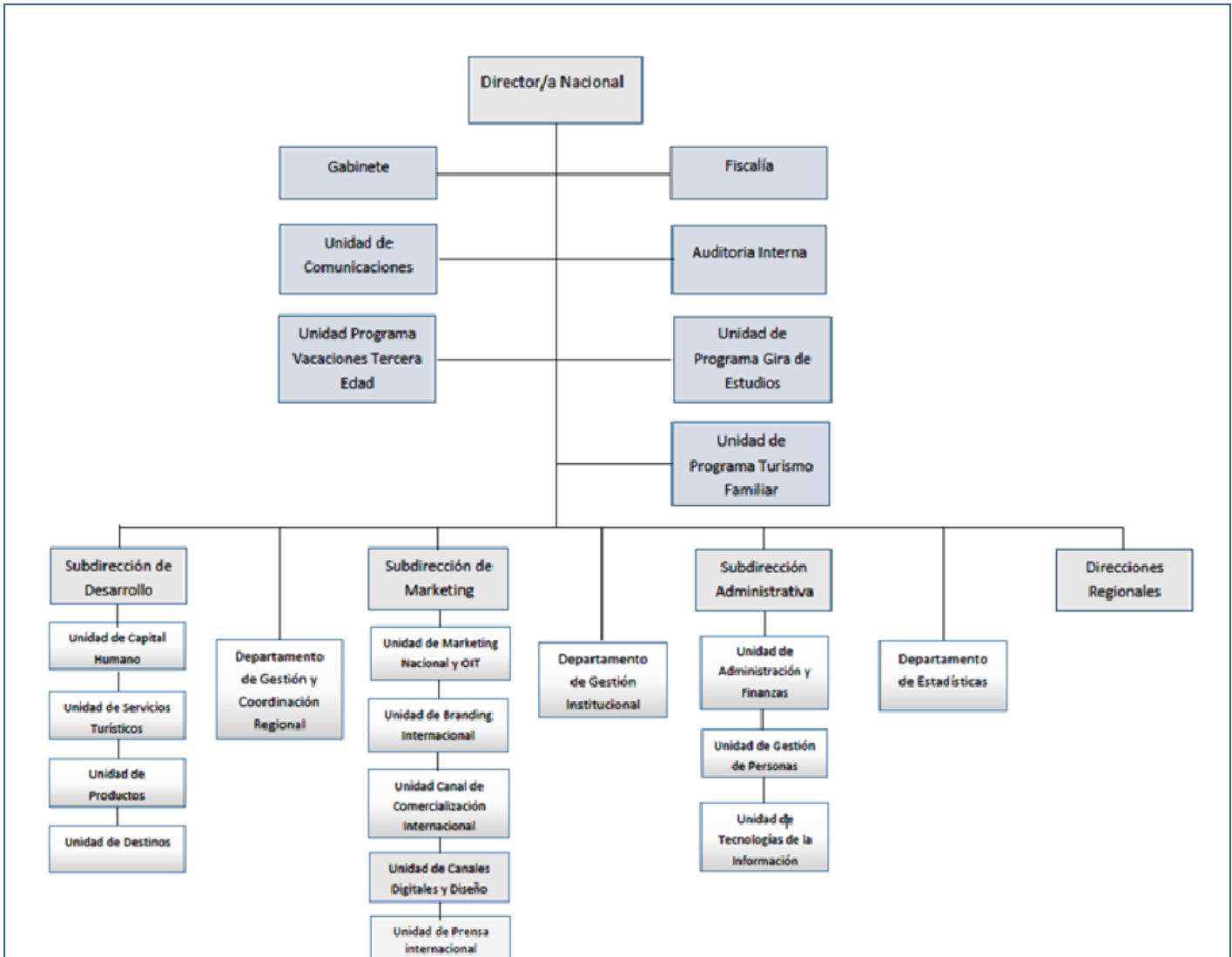

Los cargos que se relacionan directamente con el Director/a Nacional son los siguientes:

**Subdirector/a de Desarrollo:** Dirige el área a través del cual el Servicio busca posicionar a Chile como un destino de categoría mundial, mejorando la competitividad de la industria del turismo.

**Subdirector/a de Marketing:** Dirige el área a través de la cual el Servicio Nacional de Turismo lleva a cabo toda acción de diseño e implementación de acciones de posicionamiento de la oferta turística, como asimismo asesora en materia de promoción a los programas que el Servicio mantenga tanto a nivel nacional como internacional.

**Subdirector/a Administrativo:** Le corresponde planear, organizar y administrar de manera eficiente y oportuna los recursos humanos, financieros, físicos, de apoyo logístico y tecnológico a nivel institucional, promoviendo la acción coordinada de los mismos, para colaborar en el cumplimiento de los objetivos institucionales.

**Fiscal:** Tiene por misión asesorar y generar los medios y condiciones necesarias para velar por la juridicidad y legalidad de los actos ejecutados por el Servicio Nacional de Turismo, conforme al ordenamiento jurídico vigente.

**Director/a Regionales:** Preparar, presentar y gestionar el plan de acción regional y programas de desarrollo turístico, gestionar alianzas público-privadas para implementar la política de turismo en los distintos destinos de la región, promover y difundir los productos y destinos turísticos de la región y promover la calidad, sustentabilidad y seguridad de los prestadores de servicios turísticos.

**Jefes/as Departamentos:** Liderar, apoyar, coordinar y gestionar todas las tareas y actividades propias del área que dirigen.

## 2.6 DIMENSIONES DEL SERVICIO

### 2.6.1 DOTACIÓN

<b>Dotación Total</b> (planta y contrata)	297
<b>Dotación de Planta</b>	36
<b>Dotación a Contrata</b>	261
<b>Personal a Honorarios</b>	183

\*La cantidad de Personal a Honorarios, no considera los contratos a honorarios para la ejecución de los F.N.D.R. ni otros proyectos en las regiones del país.

### 2.6.2 PRESUPUESTO ANUAL

<b>Presupuesto Corriente</b>	\$28.025.668.000.-
<b>Presupuesto de Inversión</b>	\$352.611.000.-

\*El Presupuesto corriente, no considera los montos de ejecución de F.N.D.R. ni otros proyectos en las regiones del país, que considera 71 iniciativas.

### 2.6.3 COBERTURA TERRITORIAL

El Servicio Nacional de Turismo tiene presencia en las 15 regiones del país, a través de las Direcciones Regionales de Turismo. SERNATUR, además cuenta con oficinas locales en San Pedro de Atacama, Isla de Pascua, Chillán, Los Ángeles, Arauco, La Unión, Osorno, Chiloé, Palena y Puerto Natales. La Dirección Nacional del Servicio Nacional de Turismo, está ubicada en la ciudad de Santiago.

## 2.7 CARGOS DEL SERVICIO ADSCRITOS AL SISTEMA DE ADP

Los cargos que actualmente están adscritos al Sistema de Alta Dirección Pública son los siguientes:

- Director/a Nacional
- Subdirector/a de Desarrollo
- Subdirector/a de Estudios
- Subdirector/a de Productos y Destinos Sustentables
- Fiscal
- 15 Directores/as Regionales

### III. PROPÓSITO DEL CARGO

#### 3.1 FUNCIONES ESTRATÉGICAS DEL CARGO

Al asumir el cargo de Director/a Nacional del Servicio Nacional de Turismo, le corresponderá desempeñar las siguientes funciones:

1. Implementar y coordinar de manera efectiva los planes y programas de desarrollo turístico nacional, en conformidad con la política y planes nacionales de desarrollo definidos por la Autoridad.
2. Promover y gestionar alianzas o clúster público-privado impulsando el turismo interno y receptivo.
3. Potenciar la captación de nuevos segmentos de mercado capaces de acelerar el crecimiento turístico, reducir la estacionalidad de la actividad, desconcentrar territorialmente la oferta y potenciar la competitividad empresarial regional y nacional.
4. Garantizar el acceso a la información con oportunidad y calidad, para contribuir a la orientación de la demanda y al desarrollo de la industria.
5. Desarrollar análisis y/o estudios que permitan contar con información pertinente que faciliten la toma de decisiones del sector público-privado.
6. Fomentar la competitividad, calidad y transparencia del mercado turístico para el beneficio de los turistas nacionales y extranjeros, de los prestadores de servicios turísticos, comunidades locales y al país en su conjunto.
7. Impulsar los programas de turismo social para contribuir al desarrollo de la actividad turística, incrementar el acceso de la población al turismo y la creación de nuevos destinos.



**3.2  
DESAFÍOS Y  
LINEAMIENTOS DEL  
CARGO PARA EL  
PERIODO**

DESAFÍOS	LINEAMIENTOS
<p>1. Ejecutar las acciones vinculadas a la Política Nacional de Turismo, para el fortalecimiento de la oferta y demanda turística nacional.</p>	<p>1.1 Evaluar y actualizar la estrategia de promoción y marketing de Turismo Receptivo para incrementar la demanda de turistas nacionales.</p> <p>1.2 Aumentar el número de turistas extranjeros en conformidad a los objetivos estratégicos de la institución.</p> <p>1.3 Impulsar la oferta de destinos turísticos nacionales, fomentando el desarrollo de acuerdo a los estándares de calidad turística y el uso sustentable de la actividad turística.</p>
<p>2. Fortalecer el sistema de calidad y certificación para los prestadores y operadores de servicios turísticos que permita mejorar la competitividad del sector.</p>	<p>2.1 Promover y aumentar los servicios con sello de calidad turística.</p> <p>2.2 Velar por el debido uso del sello de calidad turística y el cumplimiento de las disposiciones legales referentes al sistema por parte de los prestadores de servicios turísticos.</p> <p>2.3 Participar en el proceso de normalización en conjunto con la industria y revisar las normas técnicas de calidad turística.</p>
<p>3. Mejorar el sistema de coordinación de los FNDR del sector turismo, para alinear los fondos públicos, a los objetivos estratégicos de las regiones y del servicio, de acuerdo a los lineamientos del sector.</p>	<p>3.1 Diseñar y coordinar, mediante un sistema de gestión de proyectos, la interacción de los fondos públicos regionales con los intereses del sector.</p> <p>3.2 Crear un Sistema Financiero y de control de los Fondos Públicos que se gestionan en regiones.</p>
<p>4. Fortalecer los Programas Sociales del Servicio, incorporando nuevos destinos y ampliando la cobertura de beneficiarios, con la finalidad de contribuir al quiebre de la estacionalidad.</p>	<p>4.1 Ejecutar el programa vacaciones familiares.</p> <p>4.2 Aumentar los beneficiarios viajados a través de los Programas Sociales (vacaciones tercera edad, gira de estudios y turismo mujer).</p>
<p>5. Optimizar la gestión financiera y de personas, que facilite el cumplimiento de los objetivos estratégicos del Servicio.</p>	<p>5.1 Diseñar e implementar mejoras de control de las áreas financieras.</p> <p>5.2 Diseñar y ejecutar un plan de acción para fortalecer la gestión de personas a nivel institucional.</p>

## IV. CONDICIONES PARA EL CARGO

### 4.1 VALORES Y PRINCIPIOS PARA EL EJERCICIO DE LA DIRECCIÓN PÚBLICA

#### VALORES Y PRINCIPIOS TRANSVERSALES

##### PROBIDAD Y ÉTICA EN LA GESTIÓN PÚBLICA

Privilegia el interés general sobre el particular demostrando una conducta intachable y un desempeño honesto y leal con la función pública. Cuenta con la capacidad para identificar e implementar estrategias que permitan fortalecer la probidad en la ejecución de normas, planes, programas y acciones; gestionando con rectitud, profesionalismo e imparcialidad, los recursos institucionales; facilitando además, el acceso a la información pública.

##### VOCACIÓN DE SERVICIO PÚBLICO <sup>1</sup>

Cree firmemente que el Estado cumple un rol fundamental en la calidad de vida de las personas y se compromete con las políticas públicas definidas por la autoridad, demostrando entusiasmo, interés y compromiso por garantizar el adecuado ejercicio de los derechos y deberes de las personas y por generar valor público.

Conoce, comprende y adhiere a los principios generales que rigen la función pública, consagrados en la Constitución Política de la República, la Ley Orgánica Constitucional de Bases Generales de la Administración del Estado, el Estatuto Administrativo y los distintos cuerpos legales que regulan la materia.

##### CONCIENCIA DE IMPACTO PÚBLICO

Es capaz de comprender, evaluar y asumir el impacto de sus decisiones en la implementación de las políticas públicas y sus efectos en el bienestar de las personas y en el desarrollo del país.

<sup>1</sup> Principios generales que rigen la función pública [www.serviciocivil.gob.cl/documentación-y-estudios](http://www.serviciocivil.gob.cl/documentación-y-estudios)

**4.2 ATRIBUTOS DEL CARGO**

ATRIBUTOS	PONDERADOR
<p><b>A1. VISIÓN ESTRATÉGICA</b> Capacidad para detectar y analizar las señales sociales, políticas, económicas, ambientales, tecnológicas, culturales y de política pública, del entorno global y local e incorporarlas de manera coherente a la estrategia y gestión institucional.</p> <p>Habilidad para aplicar una visión global de su rol y de la institución, así como incorporarla en el desarrollo del sector y del país.</p>	<b>15%</b>
<p><b>A2. EXPERIENCIA Y CONOCIMIENTOS</b> Es altamente deseable poseer experiencia en materias relacionadas a la implementación y/o gestión de programas y/o proyectos similares a las materias del Servicio tales como desarrollo económico local, desarrollo sustentable y/o gestión de instrumentos de fomento.</p> <p>Adicionalmente, se valorará tener experiencia en el ámbito turístico y/o en el diseño de políticas públicas relacionadas con el fomento y turismo.</p> <p>Deseable poseer manejo del idioma inglés a nivel intermedio.</p> <p>Se valorará contar con experiencia de a lo menos 3 años en cargos de dirección y/o gerencia y/o jefatura y/o coordinación de equipos de trabajo.</p>	<b>10%</b>
<p><b>A3. GESTIÓN Y LOGRO</b> Capacidad para orientarse al logro de los objetivos, seleccionando y formando personas, delegando, generando directrices, planificando, diseñando, analizando información, movilizand recursos organizacionales, controlando la gestión, sopesando riesgos e integrando las actividades de manera de lograr la eficacia, eficiencia y calidad en el cumplimiento de la misión y funciones del Servicio Nacional de Turismo.</p> <p>Habilidad para evaluar, monitorear y controlar los procesos establecidos, aportando en la mejora continua de la organización.</p>	<b>20%</b>
<p><b>A4. LIDERAZGO EXTERNO Y ARTICULACIÓN DE REDES</b> Capacidad para generar compromiso y respaldo para el logro de los desafíos, gestionando las variables y relaciones del entorno, que le proporcionen viabilidad y legitimidad en sus funciones.</p> <p>Habilidad para identificar a los actores involucrados y generar las alianzas estratégicas necesarias para agregar valor a su gestión y para lograr resultados interinstitucionales.</p>	<b>20%</b>
<p><b>A5. MANEJO DE CRISIS Y CONTINGENCIAS</b> Capacidad para identificar y administrar situaciones de presión, riesgo y conflictos, tanto en sus dimensiones internas como externas a la organización, y al mismo tiempo, crear soluciones estratégicas, oportunas y adecuadas al marco institucional público.</p>	<b>15%</b>
<p><b>A6. LIDERAZGO INTERNO Y GESTIÓN DE PERSONAS</b> Capacidad para entender la contribución de las personas a los resultados de la gestión institucional. Es capaz de transmitir orientaciones, valores y motivaciones, conformando equipos de alto desempeño, posibilitando el desarrollo del talento y generando cohesión y espíritu de equipo.</p> <p>Asegura que en la institución que dirige, prevalezcan el buen trato y condiciones laborales dignas, promoviendo buenas prácticas laborales.</p>	<b>10%</b>
<p><b>A7. INNOVACIÓN Y FLEXIBILIDAD</b> Capacidad para proyectar la institución y enfrentar nuevos desafíos, transformando en oportunidades las limitaciones y complejidades del contexto e incorporando en los planes, procedimientos y metodologías, nuevas visiones y prácticas; evaluando y asumiendo riesgos calculados que permitan generar soluciones, promover procesos de cambio e incrementar resultados.</p>	<b>10%</b>
<b>TOTAL</b>	<b>100%</b>

## V. CARACTERÍSTICAS DE CARGO

### 5.1 Ámbito de Responsabilidad

<b>Nº Personas que dependen del cargo</b>	296
<b>Presupuesto que administra</b>	\$ 28.378.279.000.-

### 5.2 EQUIPO DE TRABAJO

El equipo de trabajo del/a Director/a Nacional está compuesto:

**Subdirector/a de Desarrollo:** Dirige el área a través del cual el Servicio busca posicionar a Chile como un destino de categoría mundial, mejorando la competitividad de la industria del turismo.

**Subdirector/a de Marketing:** Dirige el área a través de la cual el Servicio Nacional de Turismo lleva a cabo toda acción de diseño e implementación de acciones de posicionamiento de la oferta turística, como asimismo asesora en materia de promoción a los programas que el Servicio mantenga tanto a nivel nacional como internacional.

**Subdirector/a Administrativo:** Le corresponde planear, organizar y administrar de manera eficiente y oportuna los recursos humanos, financieros, físicos, de apoyo logístico y tecnológico a nivel institucional, promoviendo la acción coordinada de los mismos, para colaborar en el cumplimiento de los objetivos institucionales.

**Fiscal:** Tiene por misión asesorar y generar los medios y condiciones necesarias para velar por la juridicidad y legalidad de los actos ejecutados por el Servicio Nacional de Turismo, conforme al ordenamiento jurídico vigente.

**Director/a Regionales:** Preparar, presentar y gestionar el plan de acción regional y programas de desarrollo turístico, gestionar alianzas público-privadas para implementar la política de turismo en los distintos destinos de la región, promover y difundir los productos y destinos turísticos de la región y promover la calidad, sustentabilidad y seguridad de los prestadores de servicios turísticos.

**Jefes/as Departamentos:** Liderar, apoyar, coordinar y gestionar todas las tareas y actividades propias del área que dirigen.

Además trabaja directamente con el Gabinete, Auditoría Interna, Comunicaciones y las unidades de Programa Vacaciones Tercera Edad, Programa Gira de Estudios y Programa Turismo Familiar.

**5.3  
CLIENTES  
INTERNOS ,  
EXTERNOS y  
OTROS ACTORES  
CLAVES**

El cargo de Director/a de SERNATUR se relaciona directamente con el/la Ministro/a del ramo y con el/la Subsecretario/a, siendo un cargo de estrecha vinculación con la autoridad competente y por tanto, el principal cliente interno.

Los principales clientes externo del/a Director/a Nacional de SERNATUR son:

- La población beneficiaria del Servicio reflejado en el turista nacional y extranjero.
- CONAF, CONADI, Programa Orígenes, INDAP, SERCOTEC, CORFO, SENCE, Programa Chilecalifica, FOSIS, Prochile, Fundación Imagen de Chile entre otros, con quienes ejerce una coordinación con el objeto de dar cumplimiento a los planes, programas y proyectos turísticos.
- Ministerio de Educación, Instituto Nacional de la Juventud, Servicio Nacional del Adulto Mayor e Instituto de Normalización Previsional, entre otros, para el desarrollo de los programas de turismo social.
- Grandes, medianas, pequeñas y micro empresas turísticas y por gremios relacionados al sector como: asociación de hotelería, operadores, guías y algunos productos específicos (como cruceros, viñas, congresos), entre otros.

**5.4 RENTA**

El cargo corresponde a un grado **2°** de la Escala Única de Sueldos DL 249, más un porcentaje de Asignación de Alta Dirección Pública de un **73%**. Incluye las asignaciones de modernización. Su renta líquida promedio mensualizada referencial asciende a **\$5.041.000.-** para un no funcionario, la que se obtiene de una aproximación del promedio entre el "Total Remuneración Líquida Aproximada" de los meses sin asignación de modernización y el "Total Remuneración Líquida Aproximada" de los meses con asignación de modernización, que se detalla a continuación:

Procedencia	Detalle Meses	Sub Total Renta Bruta	Asignación Alta Dirección Pública 73%	Total Renta Bruta	Total Remuneración Líquida Aproximada
Funcionarios del Servicio*	Meses sin asignación de modernización ***: enero, febrero, abril, mayo, julio, agosto, octubre y noviembre.	\$3.117.109.-	\$2.275.490.-	\$5.392.599.-	\$ 4.378.923.-
	Meses con asignación de modernización: marzo, junio, septiembre y diciembre.	\$4.845.203.-	\$3.536.998.-	\$8.382.201.-	\$6.412.540.-
<b>Renta líquida promedio mensualizada referencial para funcionario del Servicio</b>					<b>\$5.057.000.-</b>
No Funcionarios**	Meses sin asignación de modernización ***: enero, febrero, abril, mayo, julio, agosto, octubre y noviembre.	\$3.102.932.-	\$2.265.141.-	\$5.368.073.-	\$4.361.853.-
	Meses con asignación de modernización: marzo, junio, septiembre y diciembre.	\$4.831.026.-	\$3.526.649.-	\$8.357.675.-	\$6.399.223.-
<b>Renta líquida promedio mensualizada referencial para no funcionario del Servicio</b>					<b>\$5.041.000.-</b>

**\*Funcionarios del Servicio:** Se refiere a los postulantes que provienen del mismo Servicio.

**\*\*No Funcionario:** Se refiere a los postulantes que no provienen del mismo Servicio.

**\*\*\*La asignación de modernización** constituye una bonificación que considera un 15% de componente base y hasta un 7,6% por desempeño institucional.

El no cumplimiento de las metas establecidas en el convenio de desempeño, que debe suscribir el alto directivo público, tendrá efectos en la remuneración en el siguiente año de su gestión.

La Renta detallada podría tener un incremento de hasta un 10% por redefinición del porcentaje de asignación de alta dirección pública.

## 5.5 CONVENIOS DE DESEMPEÑO DE ALTOS DIRECTIVOS PÚBLICOS

### Plazos para proponer y suscribir el convenio de desempeño

- Dentro del plazo máximo de sesenta días corridos, contado desde su nombramiento definitivo o de su renovación, los jefes superiores de servicio suscribirán un convenio de desempeño con el ministro o el subsecretario del ramo, cuando este actúe por delegación del primero, a propuesta de dicha autoridad.
- En el caso de directivos del segundo nivel de jerarquía, el convenio será suscrito con el jefe superior respectivo, a propuesta de éste. Tratándose de los hospitales, el convenio de desempeño deberá suscribirlo el director de dicho establecimiento con los subdirectores médicos y administrativos respectivos, a propuesta de éste.
- Los convenios de desempeño deberán ser propuestos al alto directivo, a más tardar, dentro de los treinta días corridos contados desde el nombramiento, y deberán considerar el respectivo perfil del cargo.
- El convenio de desempeño es un instrumento de gestión que orienta al alto directivo público en el cumplimiento de los desafíos que le exige su cargo y le fija objetivos estratégicos de gestión por los cuales éste será retroalimentado y evaluado anualmente y al término de su período de desempeño.

### El convenio de desempeño refleja:

- a) Funciones estratégicas del cargo, asimismo, desafíos y lineamientos para el periodo, contenidos en el perfil de selección.
- b) Objetivos relacionados con la gestión de personas de la institución.
- c) Objetivos Operacionales de disciplina financiera, relacionados con mejorar la calidad del gasto, como también, desempeño de la institución hacia el usuario final, beneficiario y/o cliente y finalmente el cumplimiento de los mecanismos de incentivo de remuneraciones de tipo institucional y/o colectivo.

### Obligación de comunicar a la Dirección Nacional del Servicio Civil la suscripción y evaluación de los Convenios de Desempeño

- Los convenios de desempeño, una vez suscritos, deberán ser comunicados a la Dirección Nacional del Servicio Civil para su conocimiento y registro.
- La autoridad respectiva deberá cumplir con la obligación señalada en el párrafo anterior dentro del plazo máximo de noventa días, contado desde el nombramiento definitivo del alto directivo público o su renovación. En caso de incumplimiento, la Dirección Nacional del Servicio Civil deberá informar a la Contraloría General de la República para los siguientes efectos:
  - La autoridad que no cumpla con la obligación señalada será sancionada con una multa de 20 a 50 por ciento de su remuneración. Además, la Dirección Nacional del Servicio Civil informará al Consejo de Alta Dirección Pública sobre el estado de cumplimiento de la obligación referida.
  - Cada doce meses, contados a partir de su nombramiento, el alto directivo público deberá entregar a su superior jerárquico un informe acerca del cumplimiento de su convenio de desempeño. Dicho informe deberá remitirlo a más tardar al mes siguiente del vencimiento del término antes indicado. Asimismo, le informará de las alteraciones que se produzcan en los supuestos acordados, proponiendo los cambios y ajustes pertinentes a los objetivos iniciales.

- El ministro o el subsecretario del ramo, cuando este último actúe por delegación del primero, o el jefe de servicio, según corresponda, deberán determinar el grado de cumplimiento de los convenios de desempeño de los altos directivos públicos de su dependencia, dentro de treinta días corridos, contados desde la entrega del informe.
- Los convenios de desempeño podrán modificarse una vez al año, por razones fundadas y previo envío de la resolución que lo modifica a la Dirección Nacional del Servicio Civil y al Consejo de Alta Dirección Pública, para su conocimiento.
- Los ministros o subsecretarios del ramo, cuando estos últimos actúen por delegación de los primeros, y jefes de servicio deberán enviar a la Dirección Nacional del Servicio Civil, para efectos de su registro, la evaluación y el grado de cumplimiento del convenio de desempeño, siguiendo el formato que esa Dirección establezca. La Dirección deberá publicar los convenios de desempeño de los altos directivos públicos y estadísticas agregadas sobre el cumplimiento de los mismos en la página web de dicho servicio. Además, deberá presentar un informe al Consejo de Alta Dirección Pública sobre el estado de cumplimiento de los referidos convenios.
- La Dirección Nacional del Servicio Civil podrá realizar recomendaciones sobre las evaluaciones de los convenios de desempeño. El ministro o el subsecretario del ramo o el jefe de servicio, según corresponda, deberá elaborar un informe respecto de tales recomendaciones.

Efectos del grado de cumplimiento del convenio de desempeño:

- El grado de cumplimiento del convenio de desempeño de los altos directivos públicos producirá el siguiente efecto:
  - a) El cumplimiento del 95 por ciento o más del convenio de desempeño dará derecho a percibir el 100 por ciento de la remuneración bruta que le corresponda según el sistema a que estén afectos.
  - b) El cumplimiento de más del 65 por ciento y menos del 95 por ciento dará derecho a percibir el 93 por ciento de dichas remuneraciones, más lo que resulte de multiplicar el 7 por ciento de la remuneración señalada en la letra a) por el porcentaje de cumplimiento del convenio de desempeño.
  - c) El cumplimiento del 65 por ciento o menos dará derecho a percibir el 93 por ciento de dichas remuneraciones.
- Durante los primeros doce meses contados desde el nombramiento, no se aplicará lo dispuesto en las letras que anteceden.
- Los altos directivos públicos nombrados a través de las normas del Sistema de Alta Dirección Pública, no serán evaluados conforme las normas previstas en el Párrafo 4º, "De las Calificaciones", contenido en el Título II, del Estatuto Administrativo, contenido en la Ley N° 18.834, cuyo texto refundido, coordinado y sistematizado se estableció en el DFL N° 29, de 16 de junio de 2004, del Ministerio de Hacienda.



## 5.6 CONDICIONES DE DESEMPEÑO DE ALTOS DIRECTIVOS PUBLICOS

### Nombramiento

- La autoridad competente sólo podrá nombrar en cargos de alta dirección pública a alguno de los postulantes propuestos por el Consejo de Alta Dirección Pública o Comité de Selección, según corresponda. Si, después de comunicada una nómina a la autoridad, se produce el desistimiento de algún candidato que la integraba, podrá proveerse el cargo con alguno de los restantes candidatos que la conformaron. Con todo, la autoridad podrá solicitar al Consejo de Alta Dirección Pública complementar la nómina con otros candidatos idóneos del proceso de selección que la originó, respetando el orden de puntaje obtenido en dicho proceso.

### Extensión del nombramiento y posibilidad de renovación

- Los nombramientos tendrán una duración de tres años. La autoridad competente podrá renovarlos fundadamente, hasta dos veces, por igual plazo, teniendo en consideración las evaluaciones disponibles del alto directivo, especialmente aquellas relativas al cumplimiento de los convenios de desempeño suscritos
- La decisión de la autoridad competente respecto de la renovación o término del periodo de nombramiento deberá hacerse con treinta días corridos de anticipación a su vencimiento, comunicando tal decisión en forma conjunta al interesado y a la Dirección Nacional del Servicio Civil, la que procederá, si corresponde, a disponer el inicio de los procesos de selección.

### Efectos de la renuncia del directivo nombrado en fecha reciente

- Si el directivo designado renunciare dentro de los seis meses siguientes a su nombramiento, la autoridad competente podrá designar a otro de los integrantes de la nómina presentada por el consejo o el comité para dicho cargo.

### Posibilidad de conservar el cargo en la planta si se posee

- Sin perjuicio de lo anterior, los funcionarios conservarán la propiedad del cargo de planta de que sean titulares durante el periodo en que se encuentren nombrados en un cargo de alta dirección pública, incluyendo sus renovaciones. Esta compatibilidad no podrá exceder de nueve años.

### Cargos de exclusiva confianza para los efectos de remoción

- Los cargos del Sistema de Alta Dirección Pública, para efectos de remoción, se entenderán como de "exclusiva confianza". Esto significa que se trata de plazas de provisión reglada a través de concursos públicos, pero las personas así nombradas permanecerán en sus cargos en tanto cuenten con la confianza de la autoridad facultada para decidir el nombramiento.

### Obligación de responder por la gestión eficaz y eficiente

- Los altos directivos públicos, deberán responder por la gestión eficaz y eficiente de sus funciones en el marco de las políticas públicas.
- Conforme así lo dispone el Artículo 64 del Estatuto Administrativo, serán obligaciones especiales de las autoridades y jefaturas, las siguientes:

a) Ejercer un control jerárquico permanente del funcionamiento de los órganos y de la actuación del personal de su dependencia, extendiéndose dicho control tanto a la eficiencia y eficacia en el cumplimiento de los fines establecidos, como a la legalidad y oportunidad de las actuaciones;

b) Velar permanentemente por el cumplimiento de los planes y de la aplicación de las normas dentro del ámbito de sus atribuciones, sin perjuicio de las obligaciones propias del personal de su dependencia, y

c) Desempeñar sus funciones con ecuanimidad y de acuerdo a instrucciones claras y objetivas de general aplicación, velando permanentemente para que las condiciones de trabajo permitan una actuación eficiente de los funcionarios.

#### Obligación de dedicación exclusiva y excepciones

- Los altos directivos públicos deberán desempeñarse con dedicación exclusiva, es decir, existe imposibilidad de desempeñar otra actividad laboral, en el sector público o privado.
- Conforme así lo dispone el inciso primero del Artículo Sexagésimo Sexto de la Ley N° 19.882, los cargos de altos directivos públicos deberán desempeñarse con dedicación exclusiva y estarán sujetos a las prohibiciones e incompatibilidades establecidas en el artículo 1° de la ley N° 19.863, y les será aplicable el artículo 8° de dicha ley.
- El artículo 1° de la Ley N° 19.863, en los incisos quinto, sexto y séptimo, regula los escenarios de compatibilidad, lo que nos lleva a concluir que el desempeño de cargos del Sistema de Alta Dirección Pública permite el ejercicio de los derechos que atañen personalmente a la autoridad o jefatura; la percepción de los beneficios de seguridad social de carácter irrenunciable; los emolumentos que provengan de la administración de su patrimonio, del desempeño de la docencia prestada a instituciones educacionales y de la integración de directorios o consejos de empresas o entidades del Estado, con la salvedad de que dichas autoridades y los demás funcionarios no podrán integrar más de un directorio o consejo de empresas o entidades del Estado, con derecho a percibir dieta o remuneración. Con todo, la dieta o remuneración que les corresponda en su calidad de directores o consejeros, no podrá exceder mensualmente del equivalente en pesos de veinticuatro unidades tributarias mensuales.
- Cuando la dieta o remuneración mensual que les correspondiere fuere de un monto superior al que resulte de la aplicación del párrafo anterior, el director o consejero no tendrá derecho a la diferencia resultante y la respectiva empresa o entidad no deberá efectuar su pago.
- Por otro lado, los altos directivos públicos pueden desarrollar actividades docentes.
- Sobre el particular, el Artículo 8° de la Ley N° 19.863, dispone, lo siguiente:

"Independientemente del régimen estatutario o remuneratorio, los funcionarios públicos podrán desarrollar actividades docentes durante la jornada laboral, con la obligación de compensar las horas en que no hubieren desempeñado el cargo efectivamente y de acuerdo a las modalidades que determine el jefe de servicio, hasta por un máximo de doce horas semanales. Excepcionalmente, y por resolución fundada del jefe de servicio, se podrá autorizar, fuera de la jornada, una labor docente que exceda dicho tope."

#### Posibilidad de percibir una indemnización en el evento de desvinculación.

- El alto directivo público tendrá derecho a gozar de una indemnización equivalente al total de las remuneraciones devengadas en el último mes, por cada año de servicio en la institución en calidad de alto directivo público, con un máximo de seis, conforme a lo establecido en el inciso tercero del artículo quincuagésimo octavo de la Ley N° 19.882.
- La indemnización se otorgará en el caso que el cese de funciones se produzca por petición de renuncia, antes de concluir el plazo de nombramiento o de su renovación, y no concurra una causal derivada de su responsabilidad administrativa, civil o penal, o cuando dicho cese se produzca por el término del periodo de nombramiento sin que este sea renovado.

Otras obligaciones a las cuales se encuentran afectos los altos directivos públicos

- Los altos directivos públicos, deberán dar estricto cumplimiento al principio de probidad administrativa, previsto en el inciso primero del artículo 8° de la Constitución Política de la República y en el Título III de la Ley Orgánica Constitucional de Bases Generales de la Administración del Estado, N° 18.575.
- De igual modo, los altos directivos públicos, deberán dar estricto cumplimiento a las normas sobre Declaración de Intereses y de Patrimonio, previstas en la Ley N° 20.880 y su Reglamento, contenido en el Decreto N° 2, de 05 de abril de 2016, del Ministerio Secretaría General de la Presidencia.
- Los Jefes Superiores de los Servicios Públicos y los Directores Regionales, conforme a lo dispuesto en la Ley N° 20.730 y su Reglamento, son sujetos pasivos de Lobby y Gestión de Intereses Particulares, por lo que quedan sometidos a dicha normativa para los efectos indicados.
- De igual modo, otros directivos, en razón de sus funciones o cargos pueden tener atribuciones decisorias relevantes o pueden influir decisivamente en quienes tengan dichas atribuciones. En ese caso, por razones de transparencia, el jefe superior del servicio anualmente individualizará a las personas que se encuentren en esta calidad, mediante una resolución que deberá publicarse de forma permanente en sitios electrónicos. En ese caso, dichos directivos pasarán a poseer la calidad de Sujetos Pasivos de la Ley del Lobby y Gestión de Intereses Particulares y, en consecuencia, quedarán afectos a la Ley N° 20.730 y su Reglamento, contenido en el Decreto N° 71, de junio de 2014, del Ministerio Secretaría General de la Presidencia.
- Finalmente, los altos directivos públicos deberán dar estricto cumplimiento a las Instrucciones Presidenciales sobre Buenas Prácticas Laborales en Desarrollo de Personas en el Estado, contempladas en el Oficio del Gabinete Presidencial N° 001, de 26 de enero de 2015.