

**JEFE/A DE UNIDAD DE APOYO TÉCNICO PEDAGÓGICO  
SERVICIO LOCAL DE EDUCACIÓN  
MINISTERIO DE EDUCACIÓN  
II NIVEL JERÁRQUICO CARGO**

**LUGAR DE DESEMPEÑO**

Región de Atacama,  
Servicio Local de Educación  
Pública Huasco

1

**I. PROPÓSITO Y DESAFÍOS DEL CARGO\***

**1.1 MISIÓN  
Y FUNCIONES DEL  
CARGO**

Al Jefe/a de la unidad de Apoyo Técnico Pedagógico le corresponderá liderar el apoyo técnico-pedagógico de los establecimientos educacionales comunidades educativas de dependencia del Servicio Local, promoviendo la estrategia y proceso educativo integral del SLEP, en especial en lo relativo a la implementación curricular, la gestión y liderazgo directivo, la convivencia escolar y el apoyo psicosocial a sus estudiantes, orientando y acompañando los procesos de Plan de Mejoramiento Educativo y el Proyecto Educativo de cada establecimiento educacional, mediante la gestión de los recursos asignados para esta función.

Las funciones estratégicas definidas para el Directivo/a Jefe/a de Apoyo Técnico Pedagógico del Servicio Local de Educación, corresponden a las siguientes:

- 1 Liderar y coordinar la gestión de la unidad de manera estratégica, dirigiendo y coordinando los procesos para alcanzar con éxito la implementación de la ley (21.040) y su adecuado funcionamiento.
- 2 Liderar la implementación de un trabajo territorial de apoyo y acompañamiento técnico pedagógico para los establecimientos educacionales del SLEP y sus comunidades educativas, para la mejora educativa integral y sus indicadores.
- 3 Instalar y velar por el buen funcionamiento de un sistema de coordinación, monitoreo y seguimiento de los aprendizajes de los estudiantes, que fomente una cultura de mejora educativa en el SLEP, sistema que deberá considerar los estándares indicativos de desempeño para cada uno de sus establecimientos y los informes de la Agencia de Calidad de la Educación.
- 4 Liderar un sistema de apoyo psicosocial para los estudiantes de los establecimientos del Servicio Local de Educación Pública, resguardando calidad, equidad y el carácter inclusivo de la educación.
- 5 Articular redes con instituciones, programas y toda otra instancia que permita fortalecer el servicio educativo y su calidad, en especial atención a i) la vinculación orgánica con la formación inicial docente provista por universidades de la región; ii) la vinculación con el entorno social y productivo en el caso de la educación media técnico profesional, en miras

<sup>1</sup> Fecha de aprobación por parte del Consejo de Alta Dirección Pública: 10-03-2020  
Representante del Consejo de Alta Dirección Pública: Pilar Vera M.

a asegurar pertinencia, prácticas de formación y trayectorias articuladas con la educación superior.

- 6 Dar seguimiento y apoyo a la implementación de planes de mejoramiento educativo y de proyectos educativos institucionales de todos los establecimientos de dependencia del Servicio, promoviendo un trabajo colaborativo y en red que permita una adecuada articulación de los instrumentos de gestión educacional existentes en el SLEP.
- 7 Liderar los equipos a su cargo para el óptimo desarrollo del proceso de apoyo educacional de los establecimientos en lo relativo a la implementación curricular, a la convivencia escolar, al apoyo psicosocial a los estudiantes y a la formulación y revisión de sus planes de mejoramiento educativo, sus proyectos educativos institucionales, y en general cualquier instrumento de planificación de cada establecimiento educacional.
- 8 Promover una oferta curricular acorde a las definiciones del currículum nacional y los principios de la educación pública establecidos en el artículo 5 de la ley N° 21.040 que crea el Sistema de Educación Pública. En ese contexto, le corresponde incentivar la pertinencia de la oferta curricular respecto de la identidad, necesidades e intereses de la comunidad, en especial, en el ámbito de las formaciones diferenciadas (educación media técnico profesional, artística y HC) y en todo lo referido a innovación y desarrollo pedagógico.
- 9 Contribuir a la definición del Plan Estratégico del Servicio Local y, del Plan Anual, en concordancia con la Estrategia Nacional de Educación Pública, facilitando la producción y entrega de información significativa, así como la coordinación de actores e instancias relevantes, en función de enriquecer los contenidos de ambos instrumentos.
- 10 Contribuir al aseguramiento de la sostenibilidad de la educación pública, de la articulación y trayectorias educativas exitosas, logrando que la oferta de la educación pública, en sus distintos niveles y modalidades, sea adecuada para cada territorio.
- 11 Asesorar y asistir al o la Directora/a Ejecutivo/a del Servicio Local en el ámbito de su competencia, considerando los estándares, instrumentos e indicadores de eficiencia educativa.

## 1.2 ÁMBITO DE RESPONSABILIDAD

<b>Nº Personas que dependen directamente del cargo</b>	25
<b>Nº Personas que dependen indirectamente del cargo</b>	2
<b>Presupuesto que administra</b>	MM\$ 44.249.837

Nota: Ley de presupuesto 2020

**1.3 DESAFÍOS Y LINEAMIENTOS PARA EL PERIODO**

Corresponde a las contribuciones específicas que la autoridad respectiva espera que el Alto Directivo Público realice durante el período de su gestión, en adición a las tareas regulares propias del cargo, señaladas en el punto anterior. Estos lineamientos orientan el diseño del **Convenio de Desempeño ADP**.

DESAFÍOS	LINEAMIENTOS
<p>1. Constituir un modelo de trabajo de apoyo y acompañamiento técnico pedagógico a los establecimientos educacionales dependientes del Servicio Local de Educación Pública (SLEP), en el marco del mejoramiento sostenido de la calidad, equidad y carácter inclusivo de la educación.</p>	<p>1.1 Elaborar una planificación sistemática territorial de apoyo y acompañamiento técnico pedagógico que promueva la calidad, equidad y carácter inclusivo de la educación.</p> <p>1.2 Implementar los planes de apoyo de los equipos territoriales a los establecimientos educacionales, considerando sus resultados.</p> <p>1.3 Disponer y operativizar las instancias de monitoreo y evaluación de las iniciativas educacionales implementadas por el SLEP durante el periodo anual.</p>
<p>2. Liderar el trabajo sistemático de coordinación y colaboración entre entidades y actores claves para lograr un apoyo psicosocial adecuado de los estudiantes del Servicio Local de Educación Pública (SLE) en coordinación con otras áreas y direcciones.</p>	<p>2.1. Diseñar, implementar y monitorear un plan de trabajo sistemático, acciones de apoyo y trabajo en red de equipos psicosociales de los establecimientos del SLEP.</p> <p>2.2. Implementar planes y/o acciones que promuevan la colaboración con organismos gubernamentales y no gubernamentales (por ej.: Municipios, Chile Crece Contigo, OPD, SENDA, SENADIS, entre otros).</p>
<p>3. Colaborar en la definición y liderar la implementación del Plan Estratégico y Plan anual del Servicio Local, asegurando participación, coherencia educacional, cumplimiento de metas e indicadores, de acuerdo a la Estrategia Nacional de Educación Pública.</p>	<p>3.1. Establecer un programa de trabajo que asegure la transferencia de lineamientos educativos a las entidades participativas del SLEP, promoviendo el cumplimiento del Plan Estratégico Local, plan anual la Estrategia Nacional de Educación Pública.</p> <p>3.2 Implementar un plan de trabajo de apoyo educativo con el Comité Directivo Local y Consejo Local de Educación en función de enriquecer el Plan Estratégico Local y la Estrategia Nacional de Educación Pública.</p> <p>3.3 Realizar seguimiento de avance a los procesos y resultados educativos, apuntando a la mejora en los procesos de enseñanza, mediante la entrega de lineamientos pedagógicos estratégicos al equipo de apoyo a los Establecimientos Educativos.</p>

#### 1.4 RENTA DEL CARGO

El no cumplimiento de las metas establecidas en el Convenio de Desempeño, que debe suscribir el Alto Directivo Pública, tendrá efectos en la remuneración en el siguiente año de su gestión.

El cargo corresponde a un grado **5°** de la Escala Única de Sueldos DL 249, más un porcentaje de Asignación de Alta Dirección Pública de un **25%**. Incluye las asignaciones de modernización y zona. Su renta líquida promedio mensualizada referencial asciende a **\$3.545.000.-** para un no funcionario, la que se obtiene de una aproximación del promedio entre el "Total Remuneración Líquida Aproximada" de los meses sin asignación de modernización y el "Total Remuneración Líquida Aproximada" de los meses con asignación de modernización, cuyo detalle es el siguiente:

\*Renta líquida promedio mensual referencial meses sin asignación de modernización (enero, febrero, abril, mayo, julio, agosto, octubre y noviembre) **\$3.006.000.-**

\*\*Renta líquida promedio mensual referencial meses con asignación de modernización (marzo, junio, septiembre y diciembre) **\$4.624.000.-**

El componente colectivo de la asignación de modernización se percibe en su totalidad después de cumplir un año calendario completo de antigüedad en el servicio.

## II. PERFIL DEL CANDIDATO

### 2.1 REQUISITOS LEGALES \*

Este componente es evaluado en la **etapa I de Admisibilidad**. Su resultado determina en promedio a un 90% de candidatos que avanzan a la siguiente etapa.

Estar en posesión de un título profesional de una carrera de, a lo menos, ocho semestres de duración, otorgado por una universidad o instituto profesional del Estado o reconocidos por éste y acreditar una experiencia profesional no inferior a cinco años.

Fuente Legal: Artículo 2° del D.F.L. N°1 de fecha 30 de mayo de 2018, del Ministerio de Educación que fija planta de personal del Servicio Local de Educación Pública de Huasco y otras materias que indica.

### 2.2 EXPERIENCIA Y CONOCIMIENTOS

Este componente es evaluado en la **etapa II de Filtro Curricular**. Su resultado determina en promedio, un 12% de candidatos que avanzan a la siguiente etapa de evaluación. Este análisis se profundizará en la etapa III.

Es altamente deseable poseer experiencia en diseño y/o implementación de proyectos educativos, en un nivel apropiado para las necesidades específicas de este cargo.

Adicionalmente, se valorará tener experiencia en alguna de estas materias:

- Gestión a nivel educacional escolar.
- Implementación de proyectos educativos en áreas Técnico-Pedagógicas a nivel escolar.

Poseer 3 años de experiencia en cargos directivos, jefatura y/o coordinación en instituciones de similar complejidad.

### 2.3 VALORES PARA EL EJERCICIO DEL CARGO

Este componente es evaluado por las empresas consultoras en la etapa III que corresponde a la Evaluación Gerencial.

#### VALORES Y PRINCIPIOS TRANSVERSALES

##### PROBIDAD Y ÉTICA EN LA GESTIÓN PÚBLICA

Capacidad de actuar de modo honesto, leal e intachable, respetando las políticas institucionales, resguardando y privilegiando la generación de valor público y el interés general por sobre el particular. Implica la habilidad de orientar a otros hacia el cumplimiento de estándares éticos.

##### VOCACIÓN DE SERVICIO PÚBLICO

Capacidad de reconocer el rol que cumple el Estado en la calidad de vida de las personas y mostrar motivación por estar al servicio de los demás, expresando ideas claras de cómo aportar al desarrollo de acciones que contribuyan al bien de la sociedad. Implica el interés y voluntad de comprometerse con la garantía de los principios generales de la función pública, los derechos y deberes ciudadanos y las políticas públicas definidas por la autoridad.

##### CONCIENCIA DE IMPACTO PÚBLICO

Capacidad de comprender el contexto, evaluando y asumiendo responsabilidad del impacto que pueden generar sus decisiones en otros. Implica la habilidad de orientar la labor de sus trabajadores hacia los intereses y necesidades de la ciudadanía, añadiendo valor al bienestar público y al desarrollo del país.

\*Para el cómputo de la duración de la carrera que da origen al título profesional de pregrado, podrán sumarse los estudios de post grado realizados por el mismo candidato. Fuente legal: Artículo Cuadragésimo de la Ley N° 19.882, inciso final, parte final, modificado por el número 6, del artículo 1°, la ley N° 20.955.

**2.4  
COMPETENCIAS  
PARA EL  
EJERCICIO DEL  
CARGO**

Este componente es evaluado por las empresas consultoras en la segunda fase de la **etapa III** que corresponde a la **Evaluación por Competencias**. Su resultado determina en promedio, un 5% de postulantes que pasan a las entrevistas finales con el Consejo de Alta Dirección Pública o Comité de Selección, según sea el caso.

**COMPETENCIAS**

**C1. VISIÓN ESTRATÉGICA**

Capacidad para anticipar, detectar y analizar las señales del entorno e incorporarlas de manera coherente a la estrategia y gestión institucional, estableciendo su impacto a nivel local y global. Implica la habilidad para aplicar una visión de su rol y de la institución de una forma integral.

**C2. GESTIÓN Y LOGRO**

Capacidad para establecer metas desafiantes orientadas al logro de los objetivos institucionales, movilizandolos recursos y alineando a las personas hacia su cumplimiento, monitoreando el avance, entregando apoyo y dirección frente a obstáculos y desviaciones, e implementando acciones correctivas en función de lograr resultados de excelencia.

**C3. GESTIÓN DE REDES**

Capacidad para construir y mantener relaciones de colaboración con personas y organizaciones claves para favorecer el logro de los objetivos, posicionando a la institución y generando respaldo y compromiso hacia la consecución de metas tanto institucionales como interinstitucionales.

**C4. MANEJO DE CRISIS Y CONTINGENCIAS**

Capacidad para identificar y responder a situaciones emergentes, de presión, conflicto y/o incertidumbre, implementando soluciones estratégicas, eficaces y oportunas. Implica la habilidad para mantener una actitud resiliente en situaciones de exigencia y alta complejidad.

**C5. INNOVACIÓN Y MEJORA CONTINUA**

Capacidad para generar respuestas innovadoras a los desafíos que enfrenta la institución, integrando distintas perspectivas y promoviendo en otros la iniciativa y la participación, identificando oportunidades de mejora y facilitando la incorporación de prácticas de trabajo que generen valor a la institución.

### III. CARACTERÍSTICAS DEL SERVICIO

#### 3.1 DOTACIÓN

<b>Dotación Total</b> (planta y contrata)	<b>66</b>
<b>Presupuesto Anual</b>	MM\$ 44.249.837

#### 3.2 CONTEXTO Y DEFINICIONES ESTRATÉGICAS DEL SERVICIO

##### **Misión Institucional:**

Velar porque los establecimientos educacionales correspondientes a su territorio provean el servicio educacional, en los niveles y modalidades que corresponda, con pertinencia local, en el marco de la Estrategia Nacional de Educación Pública y otras orientaciones y normativas emanadas, tanto de la propia Ley de Educación Pública, como del Ministerio de Educación.

##### **Contexto Externo del Servicio**

El Servicio Local de Educación, funcional y territorialmente descentralizado, se relacionará con Ministerio de Educación, a través de la Dirección de Educación Pública.

En los espacios institucionales que reúnen a los principales actores del territorio, deberá promover la participación de la comunidad, a través del Comité Directivo Local y Consejo Local de Educación respectivos, los que concentrarán la representación de las comunidades educativas, de autoridades municipales, académicas y regionales.

Se relacionará con los municipios con el objetivo de hacer alianzas que potencien y apoyen los procesos educativos, suscribiendo convenios de interés mutuo, manteniendo y facilitando la red de protección social y los programas que estos desarrollan (salud, cultura, deporte), así como permitiendo el acceso a la infraestructura escolar para uso comunitario; y para facilitar el apoyo municipal en el proceso de implementación gradual del nuevo sistema.

Para asegurar los procesos de articulación entre niveles y modalidades educativos, la vinculación con la formación inicial y el desarrollo profesional docente será de vital importancia el contacto que se establezca con universidades, centros de formación técnica o institutos profesionales presentes en el territorio y servicios públicos que administren establecimientos con régimen de privación de libertad o programas de reinserción social.

##### **Objetivos Estratégicos:**

1. Fortalecer la calidad de la educación pública, siguiendo las orientaciones rectoras del Ministerio de Educación y la Dirección de Educación Pública.
2. Garantizar el aprendizaje y el desarrollo integral de todos los estudiantes en las aulas y establecimientos educacionales de las distintas modalidades y niveles de educación pública.
3. Velar por una adecuada cobertura y asistencia del servicio educacional, de acuerdo con las particularidades del territorio, con una oferta

pertinente al contexto local y acorde a las definiciones del currículum nacional.

4. Extender los niveles de perfeccionamiento del liderazgo educativo, orientando acciones de desarrollo directivo, docentes, asistentes y equipos profesionales para los EE.
5. Garantizar la gestión eficaz y eficiente de los recursos humanos, materiales y financieros del servicio y de los establecimientos educacionales de su dependencia.

#### **Principales Productos estratégicos:**

1. Oferta del servicio educativo, pertinente al territorio, para los distintos niveles y modalidades de educación.
2. Plan Estratégico Local en articulación con la Estrategia Nacional y el Proyecto Educativo de cada uno de los establecimientos del territorio.
3. Plan de desarrollo profesional docente, que fortalezca las capacidades de liderazgo pedagógico de los equipos directivos y docentes del territorio.
4. Apoyo técnico-pedagógico y a la gestión de los establecimientos educativos del territorio.
5. Sistema de monitoreo y seguimiento de indicadores de los aprendizajes de los estudiantes.
6. Red de actores de la comunidad educativa que fomente el trabajo colaborativo entre los EE y la participación de los miembros de la comunidad escolar.
7. Convenios de apoyo con organismos públicos o privados, incluidos los propios municipios, que complementen la tarea educativa en el territorio.

#### **Contexto Interno del servicio**

El Servicio Local de Educación posee dependencia directa del Ministerio de Educación y son coordinados a través de la Dirección de Educación Pública.

Con la promulgación de Ley N° 21.040, se comienza la creación de un Sistema Nacional de Educación Pública y con esto, el inicio de un proceso de transición gradual de la educación municipal que durará hasta el año 2025 (con una evaluación intermedia para revisar el proceso de instalación).

Para la implementación de la ley, el trabajo se enfoca en asegurar la excelencia en el traspaso a educación pública y la puesta en marcha de la Dirección de Educación Pública y los Servicios Locales de Educación.



En este contexto, los Servicios Locales de Educación velarán por la calidad, la mejora educativa y la equidad del servicio educacional, para lo cual deberán proveer apoyo técnico-pedagógico y apoyo a la gestión de los establecimientos educacionales a su cargo.

El servicio local está conformado por las siguientes áreas:

- Dirección.
- Gabinete.
- Área de Comunicaciones
- Área de Auditoría.
- Unidad de Apoyo Técnico-Pedagógico.
- Unidad de Planificación y Control de Gestión.
- Unidad de Administración y Finanzas.
- Unidad de Participación y Vinculación Territorial- Unidad de Gestión de Personas.
- Unidad de Gestión de Personas
- Unidad de Gestión Territorial.
- Área Jurídica.

### **Contexto territorial**

El Servicio Local de Educación Pública del Huasco comprende el territorio de las comunas de Vallenar, Alto Del Carmen, Freirina y Huasco.

En términos geográficos generales, el territorio de este Servicio Local de Educación se encuentra emplazado en la región de Atacama, cuenta con una superficie total de 17.832 km cuadrados. Cuenta con una población total estimada en 78.299 habitantes la que se divide en un 48,66% de mujeres y un 51,35% de hombres. La población en edad escolar ascendería a 14.777 habitantes (2017).

La matrícula total del servicio corresponde a 12. 646, con 54 establecimientos educacionales. Además, el SLEP considera 8 establecimientos VTF, con una matrícula de 557 párvulos. La comuna de Vallenar concentra el 70% de la matrícula pública del territorio, con 8.843 estudiantes.

### **3.4 USUARIOS EXTERNOS E INTERNOS**

Los clientes con los cuales se vincula el Jefe/a de la unidad de Apoyo Técnico Pedagógico del Servicio Local corresponden a:

1. Director/a Ejecutivo/a del Servicio Local de Educación Pública.
2. Autoridades de la Subsecretarías de Educación y Educación Parvularia y de la Dirección de Educación Pública.
3. Autoridades municipales y locales en general.
4. Directores/as de los diferentes establecimientos educacionales.
5. Consejo Local de Educación y Comité Directivo Local.
6. Autoridades y funcionarios de las instituciones del Sistema de Aseguramiento de la Calidad de la Educación; de otras instituciones dependientes del Ministerio

de Educación tales como JUNAEB y JUNJI; y de otros servicios y entidades públicas (Salud, programa Chile Crece Contigo, etc.), u organismos público-privados o privados (Consejo Nacional de Innovación para el Desarrollo, fundaciones, etc.).

### 3.4 ORGANIGRAMA

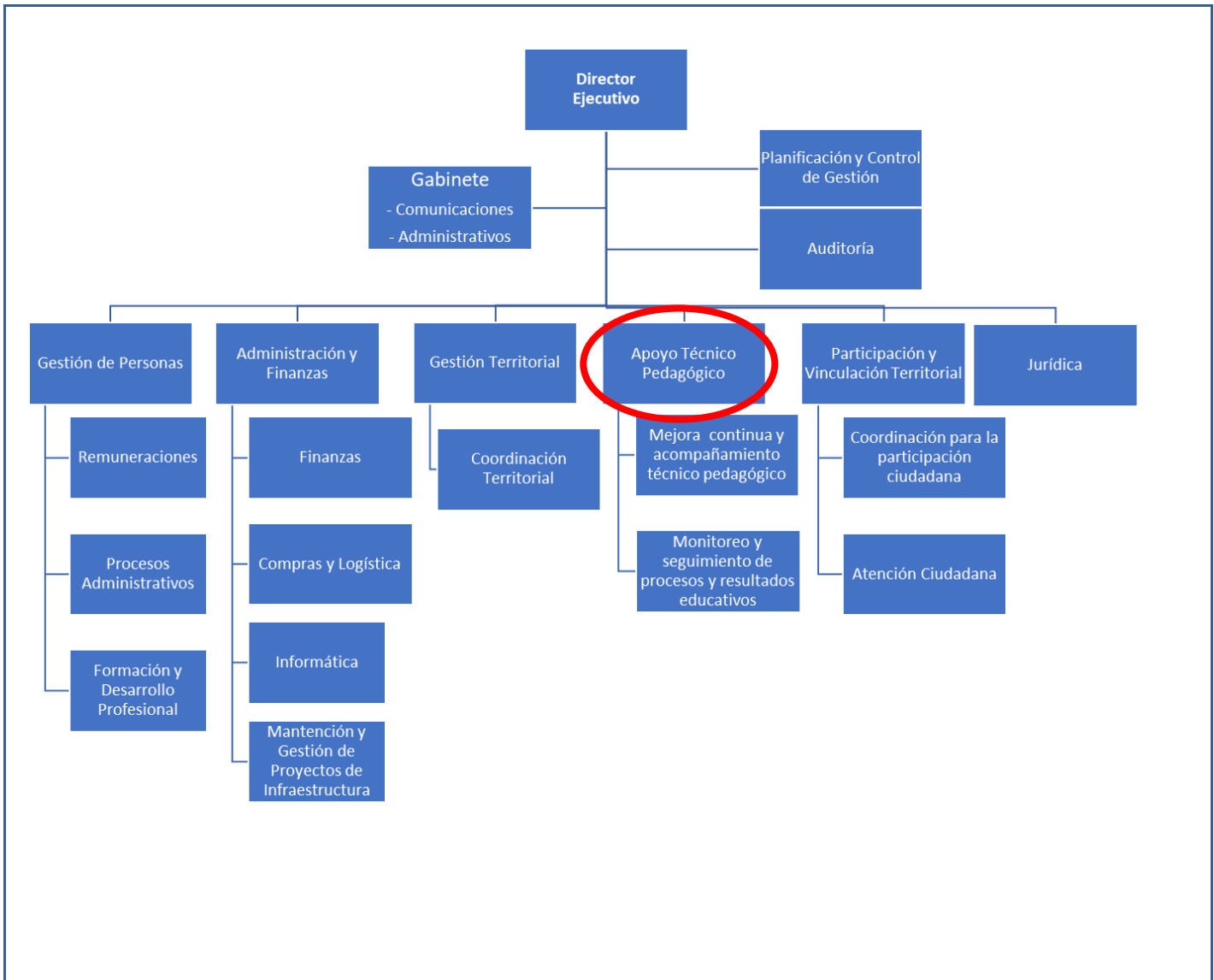

Cargos que se encuentran adscritos al Sistema de Alta Dirección Pública:

- Director/a Ejecutivo del Servicio Local
- Directivo/a Jefe/a de Apoyo Técnico Pedagógico.
- Directivo/a Jefe/a de Administración y Finanzas.
- Directivo/a Jefe/a de Planificación y Control de Gestión.
- Directivo/a Jefe/a de Gestión de Personas.
- Directivo/a Jefe/a de Gestión Territorial.