

DIRECTIVO/A JEFE/A DE GESTIÓN Y DESARROLLO DE LAS PERSONAS¹
SERVICIO LOCAL DE EDUCACIÓN PÚBLICA DE SANTIAGO CENTRO
MINISTERIO DE EDUCACIÓN
II NIVEL JERÁRQUICO

LUGAR DE DESEMPEÑO

Comuna de Santiago,
Región Metropolitana

I. PROPÓSITO Y DESAFÍOS DEL CARGO

1.1 MISIÓN Y FUNCIONES DEL CARGO

Al/la Directivo/a Jefe/a de Gestión y Desarrollo de las Personas del Servicio Local de Educación Pública (SLEP), le corresponderá liderar el diseño e implementación de un modelo de gestión y desarrollo de personas, impulsando políticas y procedimientos que promuevan las buenas prácticas laborales en los procesos de administración del ciclo laboral, resguardando los lineamientos de la institución y disposiciones legales vigentes, a fin de contribuir al correcto funcionamiento del Servicio Local y los establecimientos educacionales bajo su dependencia.

Las funciones estratégicas definidas para el cargo de Directivo/a Jefe/a de Gestión y Desarrollo de las Personas del Servicio Local de Educación Pública, corresponden a las siguientes:

1. Liderar y coordinar la gestión de la unidad de manera estratégica y operativa, dirigiendolos procesos asociados a la gestión, desarrollo y egreso de las personas que trabajan en el Servicio Local, contribuyendo a alcanzar con éxito la implementación de la Ley N° 21.040 y su adecuado funcionamiento.
2. Establecer un modelo de gestión del desempeño, basado en objetivos, estándares y evaluación del desempeño, vinculados al cargo y función que desarrollan los funcionarios/as del Servicio Local, con retroalimentación y comunicación regular y sistemática.
3. Velar por el correcto y oportuno ejercicio de los derechos funcionarios, entre los que se encuentran el pago de las remuneraciones, el acceso a capacitación, beneficios sociales y al servicio de bienestar, entre otros.
4. Diseñar, proponer y aplicar las políticas, normas e instrucciones relacionadas con dotaciones, remuneraciones, reclutamiento, selección, higiene y seguridad, ingresos y egresos, que contribuya a la generación de ambientes laborales bientratantes, velando por la correcta y uniforme aplicación de las normas legales y reglamentarias, y los procesos que se incorporen en el futuro en materia de derechos, beneficios, obligaciones, deberes e incompatibilidades del personal del Servicio Local, y; de los docentes y

¹ Fecha de aprobación por parte del Consejo de Alta Dirección Pública: 22 de abril de 2025.

Representante del Consejo de Alta Dirección Pública: Philip Wood.

Cargo publicado en forma paralela y simultánea con el cargo de Directivo/a Jefe/a de gestión y Desarrollo de las Personas del Servicio Local de Educación Pública de Punilla Cordillera.

- asistentes de la educación de los establecimientos educacionales bajo su dependencia.
5. Definir un plan de desarrollo profesional para los funcionarios del Servicio Local de Educación y equipo directivo, docentes y asistentes de la educación de los Establecimientos Educacionales dependientes.
 6. Impulsar un trabajo colaborativo y coordinado con las demás unidades del Servicio Local de Educación y Establecimientos Educacionales bajo su dependencia.
 7. Liderar la gestión del clima organizacional, con la finalidad de contribuir con la identificación institucional, la satisfacción y rendimiento laboral de los trabajadores. Además, debe establecer una agenda de trabajo permanente, colaborativa y dialogante con las asociaciones de funcionarios para contribuir a ambientes laborales bientratantes que faciliten el logro de los objetivos institucionales.
 8. Colaborar en el diseño e implementación de una política de comunicaciones internas que promueva la generación de ambientes laborales bientratantes y la difusión de la política de gestión y desarrollo de las personas.
 9. Diseñar e implementar un sistema de control de indicadores de gestión de personas para jardines infantiles, salas cunas, establecimientos educacionales y las unidades del Servicio Local de Educación Pública con el fin de cumplir con sus metas y objetivos estratégicos.
 10. Gestionar alianzas estratégicas con organismos del inter e intra sector, para una gestión educativa coordinada y complementaria, que contribuya al logro de los objetivos de la institución en forma oportuna.
 11. Asesorar al Director/a del Servicio Local de Educación Pública, en las materias que sean de su competencia.

1.2 ÁMBITO DE RESPONSABILIDAD

Nº Personas que dependen directamente del cargo	04
Nº Personas que dependen indirectamente del cargo	12
Presupuesto que administra*	\$96.000.000.000.-

* Subtítulo 21 del Programa 01 de Gastos Administrativos del Servicio, aquel presupuesto inicial antes del traspaso del servicio educativo. Dicho monto es del presupuesto del SLEP aprobado por la Ley de Presupuestos del Sector Público de 2025.

*Subtítulo 22 glosa de capacitación y perfeccionamiento.

1.3 DESAFÍOS Y LINEAMIENTOS PARA EL PERIODO²

Corresponde a las contribuciones específicas que la autoridad respectiva espera que el/La Alto Directivo Público realice durante el período de su gestión, en adición a las tareas regulares propias del cargo, señaladas en el punto anterior. Estos lineamientos orientan el diseño del **Convenio de Desempeño ADP**.

DESAFÍOS	LINEAMIENTOS
<p>1. Liderar el diseño e implementación de modelos de gestión administrativa y gestión del ciclo laboral de las personas del Servicio local de Educación Pública y de los establecimientos educacionales.</p>	<p>1.1. Diseñar e implementar un modelo de gestión y desarrollo de personas que contemple procesos de reclutamiento y selección, movilidad, inducción, formación, evaluación del desempeño y todo lo relacionado con el ciclo laboral de las personas del SLEP.</p> <p>1.2. Diseñar e implementar un sistema de gestión que asegure la correcta planificación y control de la dotación, proceso de compensaciones, entre otros, conforme a los requerimientos del Servicio, según corresponda.</p> <p>1.3. Asesorar técnica y oportunamente a las y los Directivos/as de los establecimientos educacionales, las salas cunas, jardines infantiles y sus equipos educativos en las materias referentes a su competencia.</p> <p>1.4 Establecer un plan de desarrollo de las personas para potenciar sus competencias y capacidades, alineando a los funcionarios con los objetivos del Servicio Local.</p>
<p>2. Implementar un sistema de reportabilidad que asegure la correcta provisión de los servicios de gestión y desarrollo de las personas y retroalimente la toma de decisiones de cada comunidad educativa del territorio y el avance del cumplimiento de los objetivos estratégicos del Servicio Local.</p>	<p>2.1. Diseñar e implementar un modelo de control que asegure el correcto funcionamiento del proceso de remuneraciones y/o asignaciones, considerando la normativa de gobierno transparente y DIPRES, de acuerdo a los plazos establecidos para ello y en conjunto con el área de Planificación y Control de Gestión del SLEP.</p> <p>2.2 Diseñar e implementar un sistema de gestión de indicadores que retroalimente la toma de decisiones de cada comunidad educativa y el avance del cumplimiento de los objetivos estratégicos de la Subdirección de Gestión y Desarrollo de las Personas del Servicio Local de Educación Pública.</p>
<p>3. Promover una cultura de trabajo colaborativo, que favorezca la transparencia y ética como parte esencial de la gestión organizacional del Servicio Local de Educación Pública.</p>	<p>3.1. Diseñar, implementar y monitorear los planes de acción que promuevan la colaboración y coordinación inter e intrainstitucional en función de los valores, misión y visión del SLEP.</p> <p>3.2 Diseñar, implementar y comunicar planes de desarrollo organizacional que impulsen la identificación</p>

² Convenio de desempeño y condiciones de desempeño de Altas/os Directivos Públicos se encuentran disponibles en la página de postulación para su aprobación

	<p>institucional, la satisfacción y rendimiento laboral. Asimismo, deben fomentar los comportamientos acordes a los estándares de ética y probidad en la gestión pública.</p> <p>3.3. Propiciar instancias de participación efectiva en el ámbito de su competencia, con énfasis en el mejoramiento del desempeño, bienestar laboral y el fortalecimiento de las comunidades educativas.</p> <p>3.4. Diseñar e Implementar un adecuado proceso de inducción a los funcionarios y funcionarias que ingresan al SLEP.</p> <p>3.5. Asegurar la presencia territorial del área a su cargo para llegar con información relevante a los funcionarios y funcionarias.</p>
<p>4. Fortalecer los procesos de gestión institucional, con orientación en las personas/usuarios-usuarias considerando criterios de integración, inclusión y de género, para mejorar la calidad, acceso y oportunidad, a los bienes y servicios entregados por la institución.</p>	<p>4.1. Desarrollar estrategias orientadoras y facilitadoras para la incorporación y transversalización del enfoque de género e interculturalidad en los productos estratégicos y acciones del SLEP.</p> <p>4.2. Proponer iniciativas que mantengan un ambiente laboral saludable y promuevan el buen trato, tanto en el servicio como en las comunidades educativas.</p>

1.4 RENTA DEL CARGO

El no cumplimiento de las metas establecidas en el Convenio de Desempeño, que debe suscribir el/la Alto Directiva/o Pública, tendrá efectos en la remuneración en el siguiente año de su gestión

El cargo corresponde a un grado **5°** de la Escala Única de Sueldos DL 249, más un porcentaje de Asignación de Alta Dirección Pública de un **35%**. Incluye las asignaciones de modernización. Su renta líquida promedio mensualizada referencial asciende a **\$4.690.000.-** para un/a no funcionario/a, la que se obtiene de una aproximación del promedio entre el "Total Remuneración Líquida Aproximada" de los meses sin asignación de modernización y el "Total Remuneración Líquida Aproximada" de los meses con asignación de modernización, cuyo detalle es el siguiente:

*Renta líquida promedio mensual referencial meses sin asignación de modernización (enero, febrero, abril, mayo, julio, agosto, octubre y noviembre) **\$3.929.000.-**

Renta líquida promedio mensual referencial meses con asignación de modernización (marzo, junio, septiembre y diciembre) **\$6.212.000.-

El componente colectivo de la asignación de modernización se percibe en su totalidad después de cumplir un año calendario completo de antigüedad en el servicio.

II. PERFIL DEL CANDIDATO O CANDIDATA

2.1 REQUISITOS LEGALES ³

Este componente es evaluado en la **etapa I de Admisibilidad**. Su resultado determina en promedio a un 90% de candidatos/as que avanzan a la siguiente etapa.

Estar en posesión de un título profesional de una carrera de, a lo menos, 8 semestres de duración, otorgado por una universidad o instituto profesional del Estado o reconocido por éste y acreditar una experiencia profesional no inferior a cinco años.

Fuente Legal: Art. 2º del D.F.L. N°32 del 30 de octubre de 2018, del Ministerio de Educación.

2.2 EXPERIENCIA Y CONOCIMIENTOS

Este componente es evaluado en la **etapa II de Filtro Curricular**. Su resultado determina en promedio, un 12% de candidatos/as que avanzan a la siguiente etapa de evaluación. Este análisis se profundizará en la etapa III.

Se requiere contar con al menos 3 años de experiencia en cargos de dirección o jefatura en instituciones públicas o privadas en materias de gestión de personas, en organizaciones de similar complejidad y en un nivel apropiado para las funciones del cargo.*

Adicionalmente, se valorará tener experiencia y/o conocimientos en alguna de estas materias**:

- Gestión y administración de personas en el sector educacional público.
- Experiencia en diseño e implementación de sistema de gestión y desarrollo de personas.
- Gestión de remuneraciones

***Se considerará la experiencia laboral de los últimos 15 años. Es un criterio excluyente.**

****No es un criterio excluyente, entrega puntaje adicional en el análisis curricular.**

³ Para el cómputo de la duración de la carrera que da origen al título profesional de pregrado, podrán sumarse los estudios de post grado realizados por el mismo candidato/a. Fuente legal: Artículo Cuadragésimo de la Ley N° 19.882, inciso final, parte final, modificado por el número 6, del artículo 1º, de la ley N° 20.955.

**2.3 VALORES PARA
EL EJERCICIO DEL
CARGO**

VALORES Y PRINCIPIOS TRANSVERSALES

PROBIDAD Y ÉTICA EN LA GESTIÓN PÚBLICA

Capacidad de actuar de modo honesto, leal e intachable, respetando las políticas institucionales, resguardando y privilegiando la generación de valor público y el interés general por sobre el particular. Implica la habilidad de orientar a otros hacia el cumplimiento de estándares éticos.

VOCACIÓN DE SERVICIO PÚBLICO

Capacidad de reconocer el rol que cumple el Estado en la calidad de vida de las personas y mostrar motivación por estar al servicio de los demás, expresando ideas claras de cómo aportar al desarrollo de acciones que contribuyan al bien de la sociedad. Implica el interés y voluntad de comprometerse con la garantía de los principios generales de la función pública, los derechos y deberes ciudadanos y las políticas públicas definidas por la autoridad.

CONCIENCIA DE IMPACTO PÚBLICO

Capacidad de comprender el contexto, evaluando y asumiendo responsabilidad del impacto que pueden generar sus decisiones en otros. Implica la habilidad de orientar la labor de sus trabajadores hacia los intereses y necesidades de la ciudadanía, añadiendo valor al bienestar público y al desarrollo del país.

2.4 COMPETENCIAS PARA EL EJERCICIO DEL CARGO

Este componente es evaluado por las empresas consultoras en la segunda fase de la **etapa III** que corresponde a la **Evaluación por Competencias**. Su resultado determina en promedio, un 5% de postulantes que pasan a las entrevistas finales con el Consejo de Alta Dirección Pública o Comité de Selección, según sea el caso.

COMPETENCIAS

C1. VISIÓN ESTRATÉGICA

Capacidad para generar análisis de los desafíos estratégicos y futuros de la organización, considerando su contexto y características. Desarrolla un plan estratégico o de trabajo consistente y efectivo, pudiendo identificar su impacto y estableciendo acciones que permitan el respaldo de los grupos de interés.

C2. COMUNICACIÓN ESTRATÉGICA

Capacidad para generar un plan comunicacional en situaciones complejas o relevantes, consistentes y alineadas con la estrategia de la organización. Considera medios disponibles, audiencia, contexto e impacto del mensaje, desarrollando un relato claro y facilitando espacio para la escucha y diálogo constructivo.

C3. GESTIÓN Y LOGRO

Capacidad para impulsar proyectos o iniciativas desafiantes para las metas de la organización, gestionando los planes de trabajo de manera ágil, orientando al equipo hacia el logro de objetivos y definiendo indicadores de éxito para gestionar el avance y cumplir con el logro de resultados de calidad.

C4. MANEJO DE CRISIS Y CONTINGENCIAS

Capacidad para responder a situaciones emergentes de conflicto o crisis de manera efectiva, implementando planes de acción oportunos y generando las coordinaciones pertinentes para responder de forma temprana a la situación. Implica realizar una evaluación de las causas e impactos logrando un aprendizaje significativo para la organización.

C5. LIDERAZGO Y GESTIÓN DE EQUIPOS

Capacidad para promover equipos de trabajo diversos e inclusivos, impulsando el desarrollo de capacidades y desafiando a los equipos a actuar con autonomía. Implica la capacidad de abordar los conflictos de manera oportuna, promoviendo el diálogo constructivo y la búsqueda de acuerdos.

I. CARACTERÍSTICAS DEL SERVICIO

3.1 DOTACIÓN

Dotación Total (1) (planta y contrata)	Administración Central: 94 Docentes y Asistentes de La Educación: 3.817
Presupuesto Anual (2) (3)	M\$2.391.937
<p>(1) Dato corresponde a la proyección de dotación para el SLEP. De acuerdo a datos de 2022, Docentes y Asistentes de la Educación: 3.817 personas, sumado a la proyección de la dotación del Servicio Local de 94 personas.</p> <p>(2) Correspondiente al Programa 01, de acuerdo con la Ley de Presupuestos del año 2024. No se considera el Programa 02, ya que corresponde al Servicio Educativo que se traspasará al SLEP posteriormente.</p> <p>(3) Moneda Nacional en Miles de \$.</p>	

3.2 CONTEXTO Y DEFINICIONES ESTRATÉGICAS DEL SERVICIO

Misión institucional:

Velar porque los establecimientos educacionales correspondientes a su territorio provean el servicio educacional, en los niveles y modalidades que corresponda, con pertinencia local, en el marco de la Estrategia Nacional de Educación Pública y otras orientaciones y normativas emanadas, tanto de la propia Ley de Educación Pública, como del Ministerio de Educación.

Contexto externo del Servicio

El Servicio Local de Educación, funcional y territorialmente descentralizado, se relaciona con el Ministerio de Educación, a través de la Dirección de Educación Pública.

En los espacios institucionales que reúnen a los principales actores del territorio, debe promover la participación de la comunidad a través del Comité Directivo Local y Consejo Local de Educación respectivos, los que concentran la representación de las comunidades educativas, de autoridades municipales, académicas y regionales.

Se relaciona con los municipios con el objetivo de hacer alianzas que potencien y apoyen los procesos educativos, suscribiendo convenios de interés mutuo, manteniendo y facilitando la red de protección social y los programas que estos desarrollan (salud, cultura, deporte), así como permitiendo el acceso a la infraestructura escolar para uso comunitario; y para facilitar el apoyo municipal en el proceso de implementación gradual del nuevo sistema.

Para asegurar los procesos de articulación entre niveles y modalidades educativos, la vinculación con la formación inicial y el desarrollo profesional docente es de vital importancia el contacto que se establezca con universidades, centros de formación técnica o institutos profesionales presentes en el territorio y servicios públicos que administren establecimientos con régimen de privación de libertad o programas de reinserción social.

Objetivos estratégicos:

1. Fortalecer la calidad de la educación pública, siguiendo las orientaciones rectoras de la Estrategia Nacional de Educación Pública y del Ministerio de Educación.
2. Garantizar el aprendizaje de calidad y el desarrollo integral de todos los estudiantes en las aulas y establecimientos educacionales de las distintas modalidades y niveles de educación pública.
3. Velar por una adecuada cobertura del servicio educacional, de acuerdo con las particularidades del territorio, con una oferta pertinente al contexto local y acorde a las definiciones del currículum nacional.
4. Extender los niveles de perfeccionamiento del liderazgo educativo, orientando acciones de desarrollo docente y directivo para los Establecimientos Educacionales.
5. Garantizar la gestión eficaz, oportuna y eficiente de los recursos humanos, materiales y financieros del servicio y de los establecimientos educacionales de su dependencia.

Contexto interno del Servicio

El Servicio Local de Educación posee dependencia directa del Ministerio de Educación y son coordinados a través de la Dirección de Educación Pública.

Con la promulgación de Ley N° 21.040, se comienza la creación de un Sistema Nacional de Educación Pública y con esto, el inicio de un proceso de transición gradual de la educación municipal que durará hasta el año 2025 (con una evaluación intermedia para revisar el proceso de instalación).

Para la implementación de la ley, el trabajo se enfoca en asegurar la excelencia en el traspaso a educación pública y la puesta en marcha de la Dirección de Educación Pública y los Servicios Locales de Educación.

En este contexto, la creación de cada Servicio Local de Educación Pública implica que su Director/a Ejecutivo/a sea responsable de la instalación y conformación del Servicio tanto en los temas administrativos, de infraestructura como de gestión de personas. A su vez, una vez traspasadas las unidades educativas deberán velar por la calidad, la mejora educativa y la equidad del servicio educacional, para lo cual deberán proveer apoyo técnico-pedagógico y apoyo a la gestión de los establecimientos educacionales a su cargo. Para ello contará con la asesoría y acompañamiento de la Dirección de Educación Pública en su rol de conducción estratégica y coordinación del Sistema de Educación Pública.

Contexto territorial

El Servicio Local de Santiago Centro abarca la comuna de Santiago, dentro de la Región Metropolitana.

La Región Metropolitana de Santiago (RM) se ubica en el centro del país, ubicado a 33°26' hasta aproximadamente los 70°39' de latitud sur. El paisaje de la Región Metropolitana se caracteriza por ser predominantemente de cordillera, aunque en los valles y cuencas se desarrolla la estepa de acacia caven. En esta región existe un fuerte retroceso de la vegetación nativa, producto de la alta urbanización. Debido al alto grado de población que presenta la región el paisaje se ha visto alterado, disminuyendo notablemente la vegetación natural permaneciendo sólo en las laderas y faldeos cordilleranos. La agricultura y las plantaciones forestales de especies exóticas como eucalipto, álamos y pino han transformado el paisaje agrícola de la región. Sobre los 500 metros de altura se encuentran bosques esclerófilos característicos por su follaje duro y siempre verde que necesita una mayor precipitación (entre 400 y 1.000 mm) para desarrollarse (Información obtenida del sitio web de la Biblioteca del Congreso Nacional de Chile).

Las características climáticas de la Región corresponden al tipo "mediterráneo", de estación seca larga y con un invierno lluvioso. La temperatura media anual es de 13,9°C, en tanto que el mes más cálido corresponde al mes de enero, alcanzando una temperatura promedio de 22.1°C, y el mes más frío corresponde al mes de julio con 7,7°C de temperatura promedio. El sello característico lo constituyen las lluvias, cuyas variaciones permiten destacar condiciones bastantes precarias alcanzando promedios anuales de 356,2 mm. Las precipitaciones decrecen desde la costa hacia la depresión intermedia, para aumentar nuevamente en la cordillera de los Andes; originándose de esta manera líneas bioclimáticas generales de la región y de la zona central de Chile.

Por otro lado, el clima frío de altura se localiza en la Cordillera de los Andes por sobre los 3.000 metros de altura. Las bajas temperaturas y las precipitaciones sólidas caracterizan este tipo climático la cual permite la acumulación de nieve y campos de hielo de tipo permanentes en cumbres y quebradas de la alta cordillera (Información obtenida del sitio web de la Biblioteca del Congreso Nacional de Chile).

La comuna de Santiago tiene un clima templado con lluvias invernales y estación seca prolongada, más conocido como clima semiárido. Las temperaturas varían a lo largo del año, pasando de una media de 20 °C durante enero a 8 °C durante junio y julio. En el verano, Santiago es caluroso, con temperaturas que fácilmente llegan a los 32 °C durante las tardes, con un máximo histórico de 38,3 °C el 26 de enero de 2019, mientras que las noches suelen ser agradables y templadas bajando de los 15 °C al amanecer (Información obtenida del sitio web de la Dirección Meteorológica de Chile).

Según estimaciones y proyecciones de población derivadas del Censo 2017, la población total que abarcará el SLEP de la comuna Santiago alcanzará los 544.388 habitantes en el año 2024. En relación con la distribución por género, es de 50,46% de hombres y 49,54% de mujeres. La población escolar del territorio agrupa a niños y jóvenes entre los 0 y los 18 años, correspondiente al 14,05%. La población en edad parvularia (entre 0 y 5 años) representa el 5,44% del total, mientras que la población en edad escolar (6 a 18 años) corresponde al 8,6% del total de la población (Información obtenida de base de datos de estimaciones y proyecciones de población a partir del Censo 2017 del Instituto Nacional de Estadísticas).

Contexto educacional del territorio		
SLEP	SANTIAGO CENTRO	
Región	Metropolitana	
Comuna de cabecera	Santiago	
N° Comunas	1	
Comunas	Santiago	
Matrícula Pública 2022*	31.071	
Establecimientos Educacionales municipales 2022*	44	
Liceos Emblemáticos	5	
Docentes EE 2022**	2.167	
Tramos carrera docente	Experto II	67
	Experto I	192
	Avanzado	464
	Temprano	364
	Inicial	243
	Acceso	246
	Sin Información	591
Asistentes de la educación EE 2022**	1.298	
Jardines Infantiles VTF Municipal 2022***	21	
Matrícula VTF Municipal 2022***	1.617	
Directoras y Docentes Jardines Infantiles VTF 2022***	109	
Asistentes de Jardines Infantiles VTF 2022***	243	
Estudiantes con inasistencia grave 2022****	5.009	
Estudiantes prioritarios 2022*****	11.193	
Estudiantes preferentes 2022*****	3.007	
Reprobación 2022*****	1.233	
Retirados 2022*****	1.440	
<p>Notas:</p> <p>* Se consideran Establecimientos en funcionamiento en abril 2022.</p> <p>** Se consideran a Docentes y Asistentes en Establecimientos en funcionamiento en abril 2022. Se eliminan casos duplicados (personas=1).</p> <p>*** Datos obtenidos a partir de bases JUNJI, se consideran Jardines Infantiles VTF en funcionamiento en mayo 2022.</p> <p>**** Datos obtenidos a partir de la base de rendimiento escolar 2022. Se eliminan casos duplicados. Inasistencia grave equivale a quienes tienen menos de 85% de asistencia, independiente de si aprobaron o no el nivel.</p> <p>***** Datos obtenidos a partir de la base de rendimiento escolar 2022. Se eliminan casos duplicados. Para el cálculo se ocupa variable "sit_fin_r".</p> <p>***** Datos obtenidos a partir de la base prioritarios y preferentes 2022.</p>		

3.3
USUARIOS y
USUARIAS
INTERNOS Y
EXTERNOS

Los/as clientes con los cuales se vincula el/la Directivo/a Jefe/a de Gestión y Desarrollo de las Personas del Servicio Local de Educación Pública corresponden a:

1. Director/a Ejecutivo/a del Servicio Local de Educación Pública.
2. Otras Unidades del Servicio Local de Educación Pública.
3. Dirección de Educación Pública.
4. Equipo directivo de los establecimientos educacionales dependientes del Servicio Local de Educación Pública.
5. Profesores y Asistentes de la Educación.
6. Colegio de Profesores y asociaciones gremiales.
7. Universidades, Institutos Profesionales, Centros de Formación Técnica, fundaciones e instituciones de capacitación.
8. Instituciones pertenecientes al sistema previsional y de salud.
9. Contraloría General de la República.

3.4 ORGANIGRAMA⁴

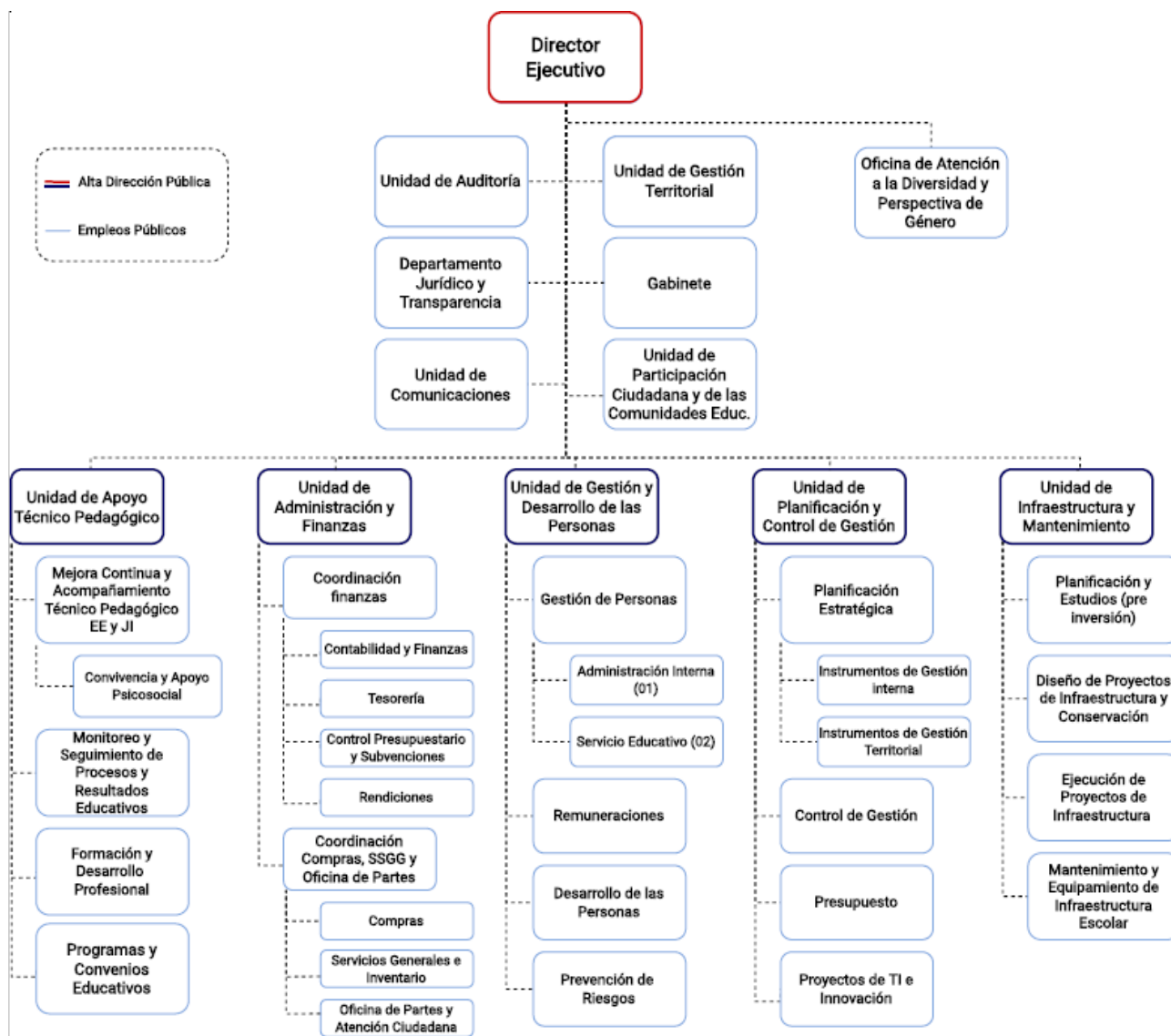

Cargos que se encuentran adscritos al Sistema de Alta Dirección Pública:

- Director Ejecutivo o Directora Ejecutiva del Servicio Local de Educación Pública⁵
- Directivo Jefe o Directiva Jefa de Apoyo Técnico Pedagógico
- Directivo Jefe o Directiva Jefa de Administración y Finanzas
- **Directivo Jefe o Directiva Jefa de Gestión y Desarrollo de las Personas**
- Directivo Jefe o Directiva Jefa de Planificación y Control de Gestión
- Directivo Jefe o Directiva Jefa de Infraestructura y Mantenimiento.

⁴ Esta estructura organizacional es referencial, puede presentar modificaciones en los distintos Servicios Locales de Educación Pública.

⁵ El cargo de Director/a Ejecutivo/a del Servicio Local se provee de acuerdo al párrafo 3° del Título VI de la Ley N° 19.882, con algunas reglas especiales.

III. CONDICIONES DE DESEMPEÑO DE LOS/LAS ALTOS DIRECTIVOS PÚBLICOS

- Nombramiento.

La autoridad competente sólo podrá nombrar en cargos de alta dirección pública a alguno/a de los/as postulantes propuestos por el Consejo de Alta Dirección Pública o Comité de Selección, según corresponda. Si, después de comunicada una nómina a la autoridad, se produce el desistimiento de algún candidato/a que la integraba, podrá proveerse el cargo con alguno/a de los/as restantes candidatos/as que la conformaron. Con todo, la autoridad podrá solicitar al Consejo de Alta Dirección Pública complementar la nómina con otros/as candidatos/as idóneos/as del proceso de selección que la originó, respetando el orden de puntaje obtenido en dicho proceso.

- Extensión del nombramiento y posibilidad de renovación.

Los nombramientos tendrán una duración de tres años. La autoridad competente podrá renovarlos fundadamente, hasta dos veces, por igual plazo, teniendo en consideración las evaluaciones disponibles del alto directivo, especialmente aquellas relativas al cumplimiento de los convenios de desempeño suscritos.

La decisión de la autoridad competente respecto de la renovación o término del período de nombramiento deberá hacerse con treinta días corridos de anticipación a su vencimiento, comunicando tal decisión en forma conjunta al interesado y a la Dirección Nacional del Servicio Civil, la que procederá, si corresponde, a disponer el inicio de los procesos de selección.

- Efectos de la renuncia del/la directivo/a nombrado/a en fecha reciente.

Si el/la directivo/a designado/a renunciare dentro de los seis meses siguientes a su nombramiento, la autoridad competente podrá designar a otro/a de los/as integrantes de la nómina presentada por el consejo o el comité para dicho cargo.

- Posibilidad de conservar el cargo en la planta si se posee.

Sin perjuicio de lo anterior, los/as funcionarios/as conservarán la propiedad del cargo de planta de que sean titulares durante el periodo en que se encuentren nombrados en un cargo de alta dirección pública, incluyendo sus renovaciones. Esta compatibilidad no podrá exceder de nueve años.

- Cargos de exclusiva confianza para los efectos de remoción.

Los cargos del Sistema de Alta Dirección Pública, para efectos de remoción, se entenderán como de "exclusiva confianza". Esto significa que se trata de plazas de provisión reglada a través de concursos públicos, pero las personas así nombradas permanecerán en sus cargos en tanto cuenten con la confianza de la autoridad facultada para decidir el nombramiento.

- Obligación de responder por la gestión eficaz y eficiente.

Los/as altos/as directivos/as públicos/as, deberán responder por la gestión eficaz y eficiente de sus funciones en el marco de las políticas públicas. Conforme así lo dispone el artículo 64 del Estatuto Administrativo, serán obligaciones especiales de las autoridades y jefaturas, las siguientes:

a) Ejercer un control jerárquico permanente del funcionamiento de los órganos y de la actuación del personal de su dependencia, extendiéndose dicho control tanto a la eficiencia y eficacia en el cumplimiento de los fines establecidos, como a la legalidad y oportunidad de las actuaciones;

b) Velar permanentemente por el cumplimiento de los planes y de la aplicación de las normas dentro del ámbito de sus atribuciones, sin perjuicio de las obligaciones propias del personal de su dependencia, y

c) Desempeñar sus funciones con ecuanimidad y de acuerdo a instrucciones claras y objetivas de general aplicación, velando permanentemente para que las condiciones de trabajo permitan una actuación eficiente de los funcionarios.

- Obligación de dedicación exclusiva y excepciones.

Los/as altos/as directivos/as públicos/as deberán desempeñarse con "dedicación exclusiva", es decir, por regla general, existe imposibilidad de desempeñar otra actividad laboral remunerada, en el sector público o privado.

Conforme así lo dispone el inciso primero, del Artículo Sexagésimo Sexto, de la Ley N° 19.882, los cargos de altos directivos públicos deberán desempeñarse con dedicación exclusiva y estarán sujetos a las prohibiciones e incompatibilidades establecidas en el artículo 1° de la ley N° 19.863, y les será aplicable el artículo 8° de dicha ley.

El artículo 1° de la Ley N° 19.863, en los incisos quinto, sexto y séptimo, regula los escenarios de compatibilidad, lo que nos lleva a concluir que el desempeño de cargos del Sistema de Alta Dirección Pública permite el ejercicio de los derechos que atañen personalmente a la autoridad o jefatura; la percepción de los beneficios de seguridad social de carácter irrenunciable; los emolumentos que provengan de la administración de su patrimonio, del desempeño de la docencia prestada a instituciones educacionales y de la integración de directorios o consejos de empresas o entidades del Estado, con la salvedad de que dichas autoridades y los demás funcionarios no podrán integrar más de un directorio o consejo de empresas o entidades del Estado, con derecho a percibir dieta o remuneración. Con todo, la dieta o remuneración que les corresponda en su calidad de directores o consejeros, no podrá exceder mensualmente del equivalente en pesos de veinticuatro unidades tributarias mensuales.

Cuando la dieta o remuneración mensual que les correspondiere fuere de un monto superior al que resulte de la aplicación del párrafo anterior, el director o consejero no tendrá derecho a la diferencia resultante y la respectiva empresa o entidad no deberá efectuar su pago.

Es importante relevar que la compatibilidad de remuneraciones a la cual se alude en los párrafos que anteceden, en relación a la posibilidad de percibir dietas por integrar directorios y/o consejos de entidades del Estado, no resulta aplicable durante el año 2025, toda vez que el artículo 32, de la Ley N° 21.722, de Presupuesto del Sector Público correspondiente al Año 2025, publicada en el Diario Oficial el 13 de diciembre de 2024, establece, entre otras materias, que los Jefes y Jefas Superiores de los Servicios Públicos y otras autoridades y funcionarios/as regidos/as por el Título II de la ley N° 18.575, Orgánica Constitucional de Bases Generales de la Administración del Estado, cuyo texto refundido, coordinado y sistematizado se establece en el decreto con fuerza de ley N° 1-19.653, de 2000, del Ministerio Secretaría General de la Presidencia, no tendrán derecho a percibir dieta o remuneración que provenga del hecho de integrar consejos o juntas directivas, presidencias, vicepresidencias, directorios, comités u otros equivalentes con cualquier nomenclatura, de empresas o entidades públicas que incrementen la remuneración correspondiente.

Esta norma legal, podría tener vigencia o no para el ejercicio presupuestario del año 2026, dependiendo del tenor de la Ley de Presupuestos del Sector Público para dicho año, la cual, comenzará a regir a partir del 01 de enero del año referido.

- Por otro lado, los/as altos/as directivos/as públicos/as pueden desarrollar actividades docentes.

Sobre el particular, el Artículo 8° de la Ley N° 19.863, dispone, lo siguiente:

"Independientemente del régimen estatutario o remuneratorio, los funcionarios públicos podrán desarrollar actividades docentes durante la jornada laboral, con la obligación de compensar las horas en que no hubieren desempeñado el cargo efectivamente y de acuerdo a las modalidades que determine el jefe de

servicio, hasta por un máximo de doce horas semanales. Excepcionalmente, y por resolución fundada del jefe de servicio, se podrá autorizar, fuera de la jornada, una labor docente que exceda dicho tope."

Es importante relevar que la norma que se refiere a la compatibilidad entre el ejercicio de un cargo directivo y el desarrollo de actividades docentes, se refiere precisamente a "actividades docentes", lo que excluye a las actividades de capacitación.

- Posibilidad de percibir una indemnización en el evento de desvinculación.

El/la alto/a directivo/a público/a tendrán derecho a gozar de una indemnización equivalente al total de las remuneraciones devengadas en el último mes, por cada año de servicio en la institución en calidad de alto/a directivo/a público/a, con un máximo de seis, conforme a lo establecido en el inciso tercero, del artículo quincuagésimo octavo, de la Ley N° 19.882.

La indemnización se otorgará en el caso que el cese de funciones se produzca por petición de renuncia, antes de concluir el plazo de nombramiento o de su renovación, y no concurra una causal derivada de su responsabilidad administrativa, civil o penal, o cuando dicho cese se produzca por el término del periodo de nombramiento sin que este sea renovado.

- Otras obligaciones a las cuales se encuentran afectos/as los/as altos/as directivos/as públicos/as.

Los/as altos/as directivos/as públicos/as, deberán dar estricto cumplimiento al principio de probidad administrativa, previsto en el inciso primero, del artículo 8°, de la Constitución Política de la República y en el Título III de la Ley Orgánica Constitucional de Bases Generales de la Administración del Estado, N° 18.575.

De igual modo, los/as altos/as directivos/as públicos/as, deberán dar estricto cumplimiento a las normas sobre Declaración de Intereses y de Patrimonio, previstas en la Ley N° 20.880 y su Reglamento, contenido en el Decreto N° 2, de 05 de abril de 2016, del Ministerio Secretaría General de la Presidencia.

Los/as Jefes/as Superiores de los Servicios Públicos y los/as Directores/as Regionales, conforme a lo dispuesto en la Ley N° 20.730 y su Reglamento, son sujetos pasivos de Lobby y Gestión de Intereses Particulares, por lo que quedan sometidos a dicha normativa para los efectos indicados.

De igual modo, otros/as directivos/as, en razón de sus funciones o cargos pueden tener atribuciones decisorias relevantes o pueden influir decisivamente en quienes tengan dichas atribuciones. En ese caso, por razones de transparencia, el/la jefe/a superior del servicio anualmente individualizará a las personas que se encuentren en esta calidad, mediante una resolución que deberá publicarse de forma permanente en sitios electrónicos. En ese caso, dichos directivos pasarán a poseer la calidad de Sujetos Pasivos de la Ley del Lobby y Gestión de Intereses Particulares y, en consecuencia, quedarán afectos a la Ley N° 20.730 y su Reglamento, contenido en el Decreto N° 71, de junio de 2014, del Ministerio Secretaría General de la Presidencia.

Finalmente, los/as altos/as directivos/as públicos/as deberán dar estricto cumplimiento a las disposiciones contenidas en las Resoluciones Afectas Números 1 y 2 de 2017, de la Dirección Nacional del Servicio Civil, que establecen normas de aplicación general en materias de Gestión y Desarrollo de Personas en el Sector Público.