

**DIRECTIVO/A JEFE/A DE ADMINISTRACIÓN Y FINANZAS
SERVICIO LOCAL DE EDUCACIÓN PÚBLICA DE AYSÉN
MINISTERIO DE EDUCACIÓN
II NIVEL JERÁRQUICO**

LUGAR DE DESEMPEÑO

Ciudad de Coyhaique
Región de Aysén del General
Carlos Ibáñez del Campo

I. PROPÓSITO Y DESAFÍOS DEL CARGO*

**1.1 MISIÓN
Y FUNCIONES DEL
CARGO**

Al/a Directivo/a Jefe/a de Administración y Finanzas del Servicio Local de Educación Pública (SLEP), le corresponderá administrar los recursos materiales y financieros del Servicio; además de apoyar y asesorar, en el ámbito que le compete, a los equipos directivos de los establecimientos educacionales (EE) de dependencia del Servicio Local.

Las funciones estratégicas definidas para el cargo de Directivo/a Jefe/a de Administración y Finanzas del Servicio Local de Educación Pública, son las siguientes:

1. Liderar y coordinar la gestión de la unidad de manera estratégica, dirigiendo los procesos para alcanzar con éxito la implementación de la Ley N°21.040 y su adecuado funcionamiento, asegurando la sostenibilidad económica y financiera del SLEP.
2. Asegurar un adecuado funcionamiento y provisión de las personas y los recursos físicos, financieros, tecnológicos y reglamentarios que permitan un servicio educacional de calidad en el territorio.
3. Administrar, planificar, dirigir y controlar la gestión financiera, contable y presupuestaria, de tesorería y control de activos del SLEP y sus establecimientos educacionales.
4. Definir un estándar en la gestión de personas y de los recursos físicos, tecnológicos y reglamentarios para fortalecer los sistemas administrativos, ya sean estos regulares, complementarios y/o de apoyo para el correcto funcionamiento de los EE.
5. Proveer el soporte, la operación, el mantenimiento y administración de los aspectos tecnológicos e informáticos requeridos para el cumplimiento de los objetivos estratégicos del SLEP y los EE.

6. Gestionar la función de compras públicas, incluyendo las contrataciones para el suministro de bienes muebles y para la mantención de las instalaciones, para la prestación de servicios, para la ejecución de acciones de apoyo, y las contrataciones de estudios, asesorías y consultorías, en los términos previstos por la normativa vigente, y de forma coordinada con las unidades que lo requieran.
7. Proporcionar información respecto de la gestión interna del SLEP y de información financiera a los organismos externos que corresponda, en particular debe apoyar la preparación de informes requeridos por la Superintendencia de Educación, CGR, DIPRES, entre otros.
8. Mantener los procesos relacionados con la seguridad de la información, gestión de riesgo y transparencia según su ámbito de competencia.
9. Liderar y coordinar la gestión interna de la Unidad, velando por el desarrollo de las personas que conforman su equipo de trabajo y la generación de un clima laboral armónico y estimulante.
10. Asesorar al/la Director/a del Servicio Local de Educación Pública en las materias que sean de su competencia.

1.2 ÁMBITO DE RESPONSABILIDAD

Nº Personas que dependen directamente del cargo	4 (aprox.)
Nº Personas que dependen indirectamente del cargo	15 (aprox.)
Presupuesto que administra	M\$ 1.200.348.-

1.3 DESAFÍOS Y LINEAMIENTOS PARA EL PERIODO

Corresponde a las contribuciones específicas que la autoridad respectiva espera que el Alto Directivo Público realice durante el período de su gestión, en adición a las tareas regulares propias del cargo, señaladas en el punto anterior. Estos lineamientos orientan el diseño del **Convenio de Desempeño ADP**.

DESAFÍOS	LINEAMIENTOS
1. Liderar y controlar la administración financiera del SLEP, asegurando su sostenibilidad económica a través de la gestión eficiente del presupuesto, gestión de riesgos financieros, gastos en remuneraciones, control de subvenciones y flujo de caja, orientando a los establecimientos educacionales, entre otros, de acuerdo con la normativa vigente.	<p>1.1 Asegurar la sostenibilidad financiera del SLEP mediante la estimación de los presupuestos públicos conforme a los requerimientos locales, velando por una adecuada prestación del servicio educativo.</p> <p>1.2 Establecer e implementar sistemas de control y gestión presupuestario, contables (gastos remuneraciones) y financieros, garantizando el uso adecuado de los recursos de cada uno de los fondos (Subvenciones).</p> <p>1.3 Diseñar e implementar un sistema de gestión de riesgo financiero y de procesos a su cargo.</p>

<p>2. Gestionar sistemas administrativos, ya sean estos regulares, complementarios y/o de apoyo, estableciendo y documentando procesos y procedimientos, estándares de calidad y gestión de recursos físicos, generando proyectos en materias de equipamiento y soporte tecnológico que permitan una operación oportuna y pertinente del SLEP y de sus establecimientos educativos.</p>	<p>2.1 Garantizar el registro, resguardo y gestión de datos, velando que estos estén disponibles, conforme a los requerimientos del sistema de educación pública.</p> <p>2.2 Implementar plataformas y sistemas que permitan mejorar la eficiencia y reemplazar en la medida de lo posible las tareas manuales.</p>
<p>3. Realizar, controlar y validar las compras públicas y proceso logístico que necesite el SLEP y los Establecimientos Educativos de su dependencia, de acuerdo con los lineamientos emanados desde la Dirección de Compras y Contratación Pública - ChileCompra y la Dirección de Educación Pública.</p>	<p>3.1 Gestionar, efectuar y validar las adquisiciones y contratación de servicios para todos los establecimientos educacionales bajo su dependencia.</p> <p>3.2 Establecer procedimientos y procesos en lo referente a la compra de materiales y productos, a fin de implementar una gestión eficiente y oportuna para abastecer en tiempo y forma a los diferentes establecimientos educacionales que conforman el SLEP.</p>
<p>4. Liderar el proceso de instalación de la Unidad de Administración y Finanzas del Servicio Local de Educación y conformación de equipos potenciando el talento, habilidades y competencias.</p>	<p>4.1 Cumplir con las normas generales de gestión y desarrollo de personas, en concordancia al ordenamiento normativo vigente.</p> <p>4.2. Fortalecer el desempeño de su equipo de trabajo orientado a la gestión y usuarios/as.</p>

1.4 RENTA DEL CARGO

El no cumplimiento de las metas establecidas en el Convenio de Desempeño, que debe suscribir el Alto Directivo Pública, tendrá efectos en la remuneración en el siguiente año de su gestión.

El cargo corresponde a un grado **5°** de la Escala Única de Sueldos DL 249, más un porcentaje de Asignación de Alta Dirección Pública de un **25%**. Incluye las asignaciones de modernización, zona y bonificación especial para zonas extremas. Su renta líquida promedio mensualizada referencial asciende a **\$5.427.000.-** para un no funcionario, la que se obtiene de una aproximación del promedio entre el "Total Remuneración Líquida Aproximada" de los meses sin asignación de modernización y el "Total Remuneración Líquida Aproximada" de los meses con asignación de modernización, cuyo detalle es el siguiente:

*Renta líquida promedio mensual referencial meses sin asignación de modernización (enero, febrero, abril, mayo, julio, agosto, octubre y noviembre) **\$4.644.000.-**

Renta líquida promedio mensual referencial meses con asignación de modernización (marzo, junio, septiembre y diciembre) **\$6.993.000.-

El componente colectivo de la asignación de modernización se percibe en su totalidad después de cumplir un año calendario completo de antigüedad en el servicio.

II. PERFIL DEL CANDIDATO

2.1 REQUISITOS LEGALES *

Este componente es evaluado en la **etapa I de Admisibilidad**. Su resultado determina en promedio a un 90% de candidatos que avanzan a la siguiente etapa.

Estar en posesión de un título profesional de una carrera de, a lo menos, 8 semestres de duración, otorgado por una universidad o instituto profesional del Estado o reconocido por éste y acreditar una experiencia profesional no inferior a 5 años.

* Fuente Legal: Art. 2° del D.F.L. N° 38, de 30 de octubre de 2018, del Ministerio de Educación.

2.2 EXPERIENCIA Y CONOCIMIENTOS

Este componente es evaluado en la **etapa II de Filtro Curricular**. Su resultado determina en promedio, un 12% de candidatos que avanzan a la siguiente etapa de evaluación. Este análisis se profundizará en la etapa III.

Se requiere contar con al menos 3 años de experiencia de dirección o jefatura, en administración y gestión financiera y/o presupuestaria, en un nivel adecuado para las necesidades específicas de este cargo.

Adicionalmente, se valorará tener conocimiento y/o experiencia en alguna de estas materias:

- Compras y presupuesto público en el ámbito de la educación.
- Gestión de subvenciones educacionales.
- Implementación de sistemas de gestión de riesgo en el área de administración y finanzas.
- Experiencia en instalación y/o modernización de procesos de administración y finanzas.

***Se considerará la experiencia laboral de los últimos 10 años. Es un criterio excluyente.**

****No es un criterio excluyente, entrega puntaje adicional en el análisis curricular.**

*Para el cómputo de la duración de la carrera que da origen al título profesional de pregrado, podrán sumarse los estudios de post grado realizados por el mismo candidato. Fuente legal: Artículo Cuadragésimo de la Ley N° 19.882, inciso final, parte final, modificado por el número 6, del artículo 1°, la ley N° 20.955.

2.3 VALORES PARA EL EJERCICIO DEL CARGO

Este componente es evaluado por las empresas consultoras en la **etapa III que corresponde a la Evaluación Gerencial.**

VALORES Y PRINCIPIOS TRANSVERSALES

PROBIDAD Y ÉTICA EN LA GESTIÓN PÚBLICA

Capacidad de actuar de modo honesto, leal e intachable, respetando las políticas institucionales, resguardando y privilegiando la generación de valor público y el interés general por sobre el particular. Implica la habilidad de orientar a otros hacia el cumplimiento de estándares éticos.

VOCACIÓN DE SERVICIO PÚBLICO

Capacidad de reconocer el rol que cumple el Estado en la calidad de vida de las personas y mostrar motivación por estar al servicio de los demás, expresando ideas claras de cómo aportar al desarrollo de acciones que contribuyan al bien de la sociedad. Implica el interés y voluntad de comprometerse con la garantía de los principios generales de la función pública, los derechos y deberes ciudadanos y las políticas públicas definidas por la autoridad.

CONCIENCIA DE IMPACTO PÚBLICO

Capacidad de comprender el contexto, evaluando y asumiendo responsabilidad del impacto que pueden generar sus decisiones en otros. Implica la habilidad de orientar la labor de sus trabajadores hacia los intereses y necesidades de la ciudadanía, añadiendo valor al bienestar público y al desarrollo del país.

2.4 COMPETENCIAS PARA EL EJERCICIO DEL CARGO

Este componente es evaluado por las empresas consultoras en la segunda fase de la **etapa III** que corresponde a la **Evaluación por Competencias**. Su resultado determina en promedio, un 5% de postulantes que pasan a las entrevistas finales con el Consejo de Alta Dirección Pública o Comité de Selección, según sea el caso.

COMPETENCIAS

C1. VISIÓN ESTRATÉGICA

Capacidad para anticipar, detectar y analizar las señales del entorno e incorporarlas de manera coherente a la estrategia y gestión institucional, estableciendo su impacto a nivel local y global. Implica la habilidad para aplicar una visión de su rol y de la institución de una forma integral.

C2. GESTIÓN Y LOGRO

Capacidad para establecer metas desafiantes orientadas al logro de los objetivos institucionales, movilizando recursos y alineando a las personas hacia su cumplimiento, monitoreando el avance, entregando apoyo y dirección frente a obstáculos y desviaciones, e implementando acciones correctivas en función de lograr resultados de excelencia.

C3. MANEJO DE CRISIS Y CONTINGENCIAS

Capacidad para identificar y responder a situaciones emergentes, de presión, conflicto y/o incertidumbre, implementando soluciones estratégicas, eficaces y oportunas. Implica la habilidad para mantener una actitud resiliente en situaciones de exigencia y alta complejidad.

C4. LIDERAZGO Y GESTIÓN DE PERSONAS

Capacidad para conformar equipos, motivar y orientar a las personas, reconociendo y desarrollando el talento, generando compromiso con la visión y valores institucionales. Implica la capacidad de promover un clima armónico de trabajo, velando por las buenas prácticas laborales y generando cohesión y espíritu de equipo.

C5. INNOVACIÓN Y MEJORA CONTINUA

Capacidad para generar respuestas innovadoras a los desafíos que enfrenta la institución, integrando distintas perspectivas y promoviendo en otros la iniciativa y la participación, identificando oportunidades de mejora y facilitando la incorporación de prácticas de trabajo que generen valor a la institución.

III. CARACTERÍSTICAS DEL SERVICIO

3.1 DOTACIÓN

Dotación Total (planta y contrata)	2.393*
Presupuesto Anual	M\$1.200.348.-

*De la dotación total, 93 corresponden a la dotación proyectada del Servicio Local y 2.300 a la dotación de los establecimientos educacionales y jardines infantiles bajo su dependencia.

Nota: el Presupuesto Anual corresponde al del Programa 01 del Servicio, según la Ley de Presupuestos del año 2022.

3.2 CONTEXTO Y DEFINICIONES ESTRATÉGICAS DEL SERVICIO

Misión Institucional

Velar porque los establecimientos educacionales correspondientes a su territorio provean el servicio educacional, en los niveles y modalidades que corresponda, con pertinencia local, en el marco de la Estrategia Nacional de Educación Pública y otras orientaciones y normativas emanadas, tanto de la propia Ley que crea el Sistema de Educación Pública, como del Ministerio de Educación.

Contexto Externo del Servicio

El Servicio Local de Educación Pública, funcional y territorialmente descentralizado, se relacionará con Ministerio de Educación, a través de la Dirección de Educación Pública.

En los espacios institucionales que reúnen a los principales actores del territorio, deberá promover la participación de la comunidad, a través del Comité Directivo Local y el Consejo Local de Educación respectivos, los que concentrarán la representación de las comunidades educativas, de autoridades municipales, académicas y regionales.

Se relacionará con los municipios con el objetivo de hacer alianzas que potencien y apoyen los procesos educativos, suscribiendo convenios de interés mutuo, manteniendo y facilitando la red de protección social y los programas que éstos desarrollan (salud, cultura, deporte), así como permitiendo el acceso a la infraestructura escolar para uso comunitario; y para facilitar el apoyo municipal en el proceso de implementación gradual del nuevo sistema.

Para asegurar los procesos de articulación entre niveles y modalidades educativos, la vinculación con la formación inicial y el desarrollo profesional docente será de vital importancia el contacto que se establezca con universidades, centros de formación técnica o institutos profesionales presentes en el territorio y servicios públicos que administren establecimientos con régimen de privación de libertad o programas de reinserción social.

Objetivos Estratégicos institucionales

1. Fortalecer la calidad de la educación pública, siguiendo las orientaciones rectoras del Ministerio de Educación.
2. Garantizar el aprendizaje y el desarrollo integral de todos los estudiantes en las aulas y establecimientos educacionales de las distintas modalidades y niveles de educación pública.
3. Velar por una adecuada cobertura del servicio educacional, de acuerdo

con las particularidades del territorio, con una oferta pertinente al contexto local y acorde a las definiciones del currículum nacional.

4. Extender los niveles de perfeccionamiento del liderazgo educativo, orientando acciones de desarrollo docente y directivo para los establecimientos educacionales y estrategias de formación para los asistentes de la educación.
5. Garantizar la gestión eficaz y eficiente de las personas y los recursos, materiales y financieros del servicio y de los establecimientos educacionales de su dependencia.

Principales Productos Estratégicos:

1. Oferta del servicio educativo, pertinente al territorio, para los distintos niveles y modalidades de educación.
2. Plan Estratégico Local, en articulación con la Estrategia Nacional y el "Proyecto Educativo" de cada uno de los establecimientos del territorio.
3. Plan de desarrollo profesional de los equipos docentes, técnicos, asistentes y administrativos que permita el desarrollo de un modelo educacional de excelencia en el tiempo.
4. Apoyo técnico-pedagógico y a la gestión de los establecimientos educativos del territorio.
5. Sistema de monitoreo y seguimiento de los aprendizajes de los estudiantes.
6. Red de actores de la comunidad educativa que fomente el trabajo colaborativo entre los EE y la participación de los miembros de la comunidad escolar.
7. Convenios de apoyo con organismos públicos o privados, incluidos los propios municipios, que complementen la tarea educativa en el territorio.

Contexto Interno del Servicio

El Servicio Local de Educación Pública posee dependencia directa del Ministerio de Educación conducido estratégicamente y coordinado por la Dirección de Educación Pública.

Con la promulgación de Ley N° 21.040, comienza la creación de un Sistema Nacional de Educación Pública y con esto, el inicio de un proceso de transición gradual de la educación municipal que durará hasta el año 2025 (con una evaluación intermedia para revisar el proceso de instalación).

Para la implementación de la ley, el trabajo se enfoca en asegurar la excelencia en el traspaso a la educación pública y la puesta en marcha de la Dirección de Educación Pública y los Servicios Locales de Educación Pública.

En este contexto, los Servicios Locales velarán por la calidad, la mejora educativa y la equidad del servicio educacional, para lo cual deberán proveer apoyo técnico-pedagógico y apoyo a la gestión de los establecimientos educacionales a su cargo.

Contexto territorial

La región de Aysén del General Carlos Ibáñez del Campo se localiza entre los 43°38' y 49°16' de latitud sur aproximadamente. Está conformada por 4 provincias y 10 comunas. El Servicio Local abarca las provincias de Aysén, Coyhaique, Capitán Prat y General Carrera. En la provincia de Aysén, se ubican las comunas

de Aysén, Cisnes y Guaitecas. En la provincia de Coyhaique, las comunas Lago Verde y Coyhaique. En la provincia de Capitán Prat, las comunas de Cochrane, O'Higgins y Tortel, y; en la provincia de General Carrera, las comunas de Chile Chico y Río Ibáñez.

Sus características naturales permiten definirla dentro del territorio nacional como una región donde predominan los bosques, zonas húmedas y frías. Su clima es frío oceánico de bajas temperaturas, con abundantes precipitaciones, fuertes vientos y mucha humedad, lo que favorece la formación de vegetación boscosa de especies singulares. Los principales ríos que conforman su hidrografía son los ríos Palena, Baker, Aysén, Bravo y Pascua.

Según las estimaciones y proyecciones de población del Censo 2017, la población de la región alcanzaría los 108.047 habitantes en el año 2022. En relación con la distribución por género, esta es de 50,5% hombres y 49,5% mujeres. La población escolar proyectada para el territorio es de 28.550 niños y jóvenes entre los 0 y los 18 años. La población en edad parvularia (entre 0 y 5 años) representa el 28,4% del total, mientras que la población en edad escolar (6 a 18 años) corresponde al 71,6% del total de la población.

El territorio que abarca el Servicio Local de Aysén posee una matrícula total de 9.895 estudiantes (2021), los que estudian en 56 establecimientos educacionales, de los cuales un 64% son de responsabilidad municipal, mientras que un 35% es de dependencia particular subvencionada y un 1% es de dependencia de administración delegada.

Un 46% de estos establecimientos se encuentran en localizaciones geográficas urbanas y un 54% corresponde a localizaciones rurales que son, específicamente, establecimientos públicos ubicados en 9 de las 10 comunas, exceptuando Cochrane.

De la matrícula que se traspasará al Servicio Local, un 62,2% corresponde al nivel de educación básica, mientras que un 23,7% corresponde a educación media, tanto científico humanista (18,1%) como técnico profesional (5,6%).

Contexto Educacional del territorio

SLEP	Aysén	
Región	Aysén del General Carlos Ibáñez del Campo	
Cabecera	Coyhaique	
N° Comunas	10	
Comunas	Aysén, Chile Chico, Cisnes, Cochrane, Coyhaique, Guaitecas, Lago Verde, O'Higgins, Río Ibáñez, Tortel	
Matrícula Pública 2021	9.895	
Establecimientos Educativos Públicos 2021	56	
Liceos Bicentenarios	8	
Docentes EE 2020	1.190	
Tramos carrera docente 2020	Experto II	7
	Experto I	63
	Avanzado	317

	Temprano	294
	Inicial	335
	Acceso	101
	Sin información	73
Asistentes de la educación EE 2020		1.110
Establecimientos VTF Municipal		10
Matrícula VTF Municipal 2020		927
Estudiantes con inasistencia crónica 2020		Sin información
EE municipales por categoría de desempeño en enseñanza básica, a partir de datos de la Agencia de Calidad de la Educación, año 2019	Alto	2
	Medio	17
	Medio-bajo	9
	Insuficiente	14
	Sin información	1
EE municipales con desempeño insuficiente, año 2019*	Básica	1
	Media	1
Estándares de aprendizaje matemática 4° básico 2020	Adecuado	Sin información
	Elemental	Sin información
	Insuficiente	Sin información
Estándares de aprendizaje lectura 4° básico 2020	Adecuado	Sin información
	Elemental	Sin información
	Insuficiente	Sin información
Estudiantes prioritarios 2021		6.319
Estudiantes preferentes 2021		2.303
Reprobación 2019**		418
Retirados 2019***		1.159

Fuentes:

Datos de matrícula, Cantidad de EE y funcionarios EE 2018-2021, extraídos de datos Abiertos, Centro de Estudios, MINEDUC. Considera solo EE en funcionamiento y matrícula > 0.

Datos de asistencia, extraídos de base de datos rendimiento por estudiantes 2018, MINEDUC.

Datos tramos carrera docente, extraídos de base de cargos docentes, MINEDUC.

Datos cantidad de jardines VTF, extraídos de base de datos interna JUNJI.

Datos de clasificación establecimientos y estándares de aprendizaje, extraídos de la Agencia de Calidad de la Educación.

Datos de inasistencia, deserción, repitencia, estudiantes prioritarios y preferentes, extraídos de bases de matrícula, rendimiento y estudiantes prioritarios, Datos Abiertos, Centro de Estudios, MINEDUC, y de bases de datos de la Junta Nacional de Auxilio Escolar y Becas.

** Datos de reprobación consideran solo educación regular.

*** Tasa de incidencia.

3.3 USUARIOS INTERNOS Y EXTERNOS

Los usuarios y usuarias con los cuales se vincula Directivo/a Jefe/a de Administración y Finanzas del Servicio Local de Educación corresponden a:

1. Dirección de Educación Pública, autoridades ministeriales.
2. Organismos de coordinación, formación y administrativos del MINEDUC correspondientes o vinculadas. Entre estos:
 - Superintendencia de Educación: Dar cumplimiento de conformidad a la Ley y los reglamentos e instrucciones que dicte la superintendencia, sobre el uso y fiscalización de los recursos de los establecimientos que reciben aporte estatal.
 - Secretaría Regional de Educación y Direcciones Provinciales de Educación: Realizar reuniones periódicas con la Seremi de Educación, para recibir orientaciones de política pública y con respecto a la implementación de acciones en el ámbito administrativo y financiero.
 - Agencia de Calidad de la Educación.
 - Otras instituciones relacionadas como: JUNJI, JUNAEB, Servicio de Protección Especializada Mejor Niñez.
3. Colegios de Profesores, asociaciones gremiales de profesionales y asistentes de la educación.
4. Consejo Local de Educación y Comité Directivo Local.
5. Universidades, Institutos Profesionales y CFT.
6. Instituciones estatales como el Ministerio de Salud, DIPRES y todas las SEREMIAS que puedan impactar en el desarrollo educativo de los estudiantes en el territorio.
7. Fundaciones, organizaciones sociales y vecinales, Ministerio Público, organismos policiales, entre otros.
8. Contraloría General de la República.

3.4 ORGANIGRAMA

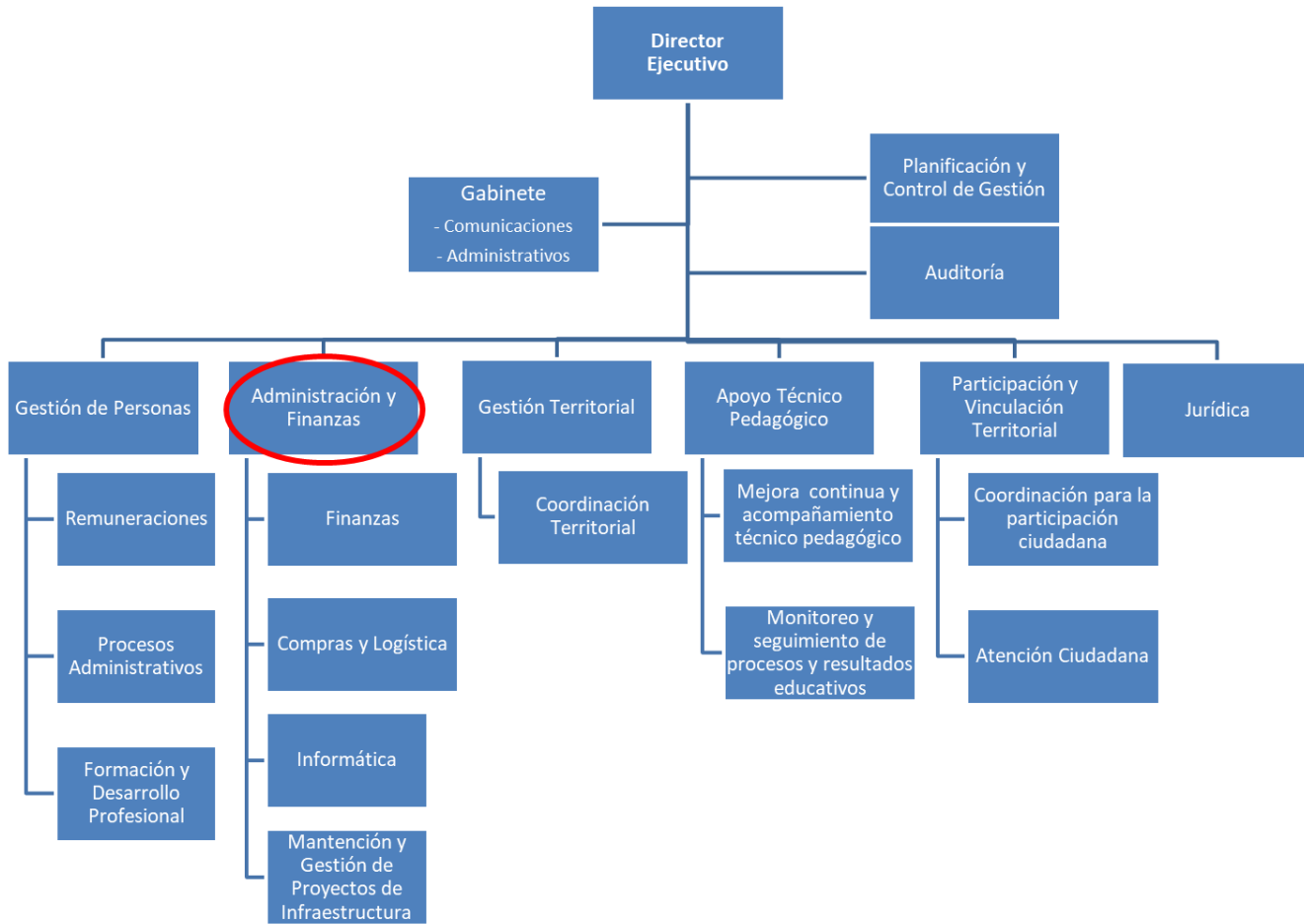

Cargos que se encuentran adscritos al Sistema de Alta Dirección Pública:

- Director/a Ejecutivo del Servicio Local
- Directivo/a Jefe/a de Apoyo Técnico Pedagógico
- **Directivo/a Jefe/a de Administración y Finanzas**
- Directivo/a Jefe/a de Planificación y Control de Gestión
- Directivo/a Jefe/a de Gestión de Personas
- Directivo/a Jefe/a de Gestión Territorial

* El cargo de Director/a Ejecutivo del Servicio Local se provee de acuerdo al párrafo 3° del Título VI de la Ley N° 19.882, con algunas reglas especiales.

IV. CONDICIONES DE DESEMPEÑO DE ALTOS DIRECTIVOS PUBLICOS

- Nombramiento.

La autoridad competente sólo podrá nombrar en cargos de alta dirección pública a alguno de los postulantes propuestos por el Consejo de Alta Dirección Pública o Comité de Selección, según corresponda. Si, después de comunicada una nómina a la autoridad, se produce el desistimiento de algún candidato que la integraba, podrá proveerse el cargo con alguno de los restantes candidatos que la conformaron. Con todo, la autoridad podrá solicitar al Consejo de Alta Dirección Pública complementar la nómina con otros candidatos idóneos del proceso de selección que la originó, respetando el orden de puntaje obtenido en dicho proceso.

- Extensión del nombramiento y posibilidad de renovación.

Los nombramientos tendrán una duración de tres años. La autoridad competente podrá renovarlos fundadamente, hasta dos veces, por igual plazo, teniendo en consideración las evaluaciones disponibles del alto directivo, especialmente aquellas relativas al cumplimiento de los convenios de desempeño suscritos.

La decisión de la autoridad competente respecto de la renovación o término del periodo de nombramiento deberá hacerse con treinta días corridos de anticipación a su vencimiento, comunicando tal decisión en forma conjunta al interesado y a la Dirección Nacional del Servicio Civil, la que procederá, si corresponde, a disponer el inicio de los procesos de selección.

- Efectos de la renuncia del directivo nombrado en fecha reciente.

Si el directivo designado renunciare dentro de los seis meses siguientes a su nombramiento, la autoridad competente podrá designar a otro de los integrantes de la nómina presentada por el consejo o el comité para dicho cargo.

- Posibilidad de conservar el cargo en la planta si se posee.

Sin perjuicio de lo anterior, los funcionarios conservarán la propiedad del cargo de planta de que sean titulares durante el periodo en que se encuentren nombrados en un cargo de alta dirección pública, incluyendo sus renovaciones. Esta compatibilidad no podrá exceder de nueve años.

- Cargos de exclusiva confianza para los efectos de remoción.

Los cargos del Sistema de Alta Dirección Pública, para efectos de remoción, se entenderán como de "exclusiva confianza". Esto significa que se trata de plazas de provisión reglada a través de concursos públicos, pero las personas así nombradas permanecerán en sus cargos en tanto cuenten con la confianza de la autoridad facultada para decidir el nombramiento.

- Obligación de responder por la gestión eficaz y eficiente.

Los altos directivos públicos, deberán responder por la gestión eficaz y eficiente de sus funciones en el marco de las políticas públicas.

Conforme así lo dispone el Artículo 64 del Estatuto Administrativo, serán obligaciones especiales de las autoridades y jefaturas, las siguientes:

- a) Ejercer un control jerárquico permanente del funcionamiento de los órganos y de la actuación del personal de su dependencia, extendiéndose dicho control tanto a la eficiencia y eficacia en el cumplimiento de los fines establecidos, como a la legalidad y oportunidad de las actuaciones;
- b) Velar permanentemente por el cumplimiento de los planes y de la aplicación de las normas dentro del ámbito de sus atribuciones, sin perjuicio de las obligaciones propias del personal de su dependencia, y
- c) Desempeñar sus funciones con ecuanimidad y de acuerdo a instrucciones claras y objetivas de general aplicación, velando permanentemente para que las condiciones de trabajo permitan una actuación eficiente de los funcionarios.

- Obligación de dedicación exclusiva y excepciones.

Los altos directivos públicos deberán desempeñarse con dedicación exclusiva, es decir, existe imposibilidad de desempeñar otra actividad laboral, en el sector público o privado.

Conforme así lo dispone el inciso primero del Artículo Sexagésimo Sexto de la Ley N° 19.882, los cargos de altos directivos públicos deberán desempeñarse con dedicación exclusiva y estarán sujetos a las prohibiciones e incompatibilidades establecidas en el artículo 1° de la ley N° 19.863, y les será aplicable el artículo 8° de dicha ley.

El artículo 1° de la Ley N° 19.863, en los incisos quinto, sexto y séptimo, regula los escenarios de compatibilidad, lo que nos lleva a concluir que el desempeño de cargos del Sistema de Alta Dirección Pública permite el ejercicio de los derechos que atañen personalmente a la autoridad o jefatura; la percepción de los beneficios de seguridad social de carácter irrenunciable; los emolumentos que provengan de la administración de su patrimonio, del desempeño de la docencia prestada a instituciones educacionales y de la integración de directorios o consejos de empresas o entidades del Estado, con la salvedad de que dichas autoridades y los demás funcionarios no podrán integrar más de un directorio o consejo de empresas o entidades del Estado, con derecho a percibir dieta o remuneración. Con todo, la dieta o remuneración que les corresponda en su calidad de directores o consejeros, no podrá exceder mensualmente del equivalente en pesos de veinticuatro unidades tributarias mensuales.

Cuando la dieta o remuneración mensual que les correspondiere fuere de un monto superior al que resulte de la aplicación del párrafo anterior, el director o consejero no tendrá derecho a la diferencia resultante y la respectiva empresa o entidad no deberá efectuar su pago.

Por otro lado, los altos directivos públicos pueden desarrollar actividades docentes.

Sobre el particular, el Artículo 8° de la Ley N° 19.863, dispone, lo siguiente:

"Independientemente del régimen estatutario o remuneratorio, los funcionarios públicos podrán desarrollar actividades docentes durante la jornada laboral, con la obligación de compensar las horas en que no hubieren desempeñado el cargo efectivamente y de acuerdo a las modalidades que determine el jefe de servicio, hasta por un máximo de doce horas semanales. Excepcionalmente, y por resolución fundada del jefe de servicio, se podrá autorizar, fuera de la jornada, una labor docente que exceda dicho tope."

*Limitación a la norma establecida en el artículo 1°, de la Ley N° 19.863

Los altos directivos públicos, por regla general, tendrán derecho a percibir dietas por la integración de directorios o consejos de empresas o entidades del Estado, con la salvedad de que no podrán integrar más de un directorio o consejo de empresas o entidades del Estado con derecho a percibir dieta o remuneración.

Con todo, la dieta o remuneración que les corresponda en su calidad de directores o consejeros, no podrá exceder mensualmente del equivalente en pesos de veinticuatro unidades tributarias mensuales.

Cuando la dieta o remuneración mensual que les corresponde fuere de un monto superior al que resulte de la aplicación del párrafo anterior, el director o consejero no tendrá derecho a la diferencia resultante y la respectiva empresa o entidad no deberá efectuar su pago.

La compatibilidad descrita en los párrafos que anteceden, es sin perjuicio de disposiciones legales que limiten o restrinjan este derecho, como ocurre con las normas contenidas en las leyes periódicas de presupuestos del sector público. A la fecha de publicación de la presente convocatoria, se encuentra vigente el artículo 25 de la Ley N° 21.516, de Presupuestos del Sector Público correspondiente al año 2023, disposición que establece que determinados funcionarios y autoridades, no tendrán derecho a percibir dieta o remuneración que provenga del hecho de integrar consejos o juntas directivas, presidencias, vicepresidencias, directorios, comités u otros equivalentes con cualquier nomenclatura, de empresas o entidades públicas que incrementen su remuneración, durante el presente ejercicio presupuestario.

Esta norma, podría tener vigencia o no para el ejercicio presupuestario del año 2024, dependiendo del tenor de la Ley de Presupuestos del Sector Público para dicho año, la cual, comenzará a regir a partir del 01 de enero del año referido.

- Posibilidad de percibir una indemnización en el evento de desvinculación.

El alto directivo público tendrá derecho a gozar de una indemnización equivalente al total de las remuneraciones devengadas en el último mes, por cada año de servicio en la institución en calidad de alto directivo público, con un máximo de seis, conforme a lo establecido en el inciso tercero del artículo quincuagésimo octavo de la Ley N° 19.882.

La indemnización se otorgará en el caso que el cese de funciones se produzca por petición de renuncia, antes de concluir el plazo de nombramiento o de su renovación, y no concurra una causal derivada de su responsabilidad administrativa, civil o penal, o cuando dicho cese se produzca por el término del período de nombramiento sin que este sea renovado.

- Otras obligaciones a las cuales se encuentran afectos los altos directivos públicos.

Los altos directivos públicos, deberán dar estricto cumplimiento al principio de probidad administrativa, previsto en el inciso primero del artículo 8° de la Constitución Política de la República y en el Título III de la Ley Orgánica Constitucional de Bases Generales de la Administración del Estado, N° 18.575.

De igual modo, los altos directivos públicos, deberán dar estricto cumplimiento a las normas sobre Declaración de Intereses y de Patrimonio, previstas en la Ley N° 20.880 y su Reglamento, contenido en el Decreto N° 2, de 05 de abril de 2016, del Ministerio Secretaría General de la Presidencia.

Los Jefes Superiores de los Servicios Públicos y los Directores Regionales, conforme a lo dispuesto en la Ley N° 20.730 y su Reglamento, son sujetos pasivos de Lobby y Gestión de Intereses Particulares, por lo que quedan sometidos a dicha normativa para los efectos indicados.

De igual modo, otros directivos, en razón de sus funciones o cargos pueden tener atribuciones decisorias relevantes o pueden influir decisivamente en quienes tengan dichas atribuciones.

En ese caso, por razones de transparencia, el jefe superior del servicio anualmente individualizará a las personas que se encuentren en esta calidad, mediante una resolución que deberá publicarse de forma permanente en sitios electrónicos. En ese caso, dichos directivos pasarán a poseer la calidad de Sujetos Pasivos de la Ley del Lobby y Gestión de Intereses Particulares y, en consecuencia, quedarán afectos a la

Ley N° 20.730 y su Reglamento, contenido en el Decreto N° 71, de junio de 2014, del Ministerio Secretaría General de la Presidencia.

Finalmente, los altos directivos públicos deberán dar estricto cumplimiento a las disposiciones contenidas en las Resoluciones Afectas Números 1 y 2 de 2017, de la Dirección Nacional del Servicio Civil, que establecen normas de aplicación general en materias de Gestión y Desarrollo de Personas en el Sector Público.