

**DIRECTIVO/A JEFE/A DE PLANIFICACIÓN Y CONTROL DE GESTIÓN  
SERVICIO LOCAL DE EDUCACIÓN PÚBLICA DE LLANQUIHUE QUE COMPRENDE LAS  
COMUNAS DE FRESIA, FRUTILLAR, LOS MUERMOS, LLANQUIHUE Y PUERTO VARAS  
MINISTERIO DE EDUCACIÓN  
II NIVEL JERÁRQUICO**

**LUGAR DE DESEMPEÑO**

Región de los Lagos,  
Servicio Local de Educación  
de Llanquihue

**I. INFORMACIÓN GENERAL DEL CARGO**

**1.1 MISIÓN  
DEL CARGO**

Al Directivo/a Jefe/a de Planificación y Control de Gestión del Servicio Local de Educación le corresponderá colaborar con el Director/a Ejecutivo en la planificación estratégica y presupuestaria para la provisión del servicio educacional por parte del Servicio Local respectivo, asegurando la gestión de los instrumentos de planificación existentes (convenio de desempeño colectivo, programa de mejoramiento de gestión, instrumentos de gestión educacional, monitoreo presupuestario, entre otros), supervisando el cumplimiento de las metas e indicadores contemplados en los instrumentos de gestión del servicio local y sus establecimientos.

**1.2  
REQUISITOS  
LEGALES**

Estar en posesión de un título profesional de una carrera de, a lo menos, 8 semestres de duración, otorgado por una universidad o instituto profesional del Estado o reconocido por éste y acreditar una experiencia profesional no inferior a cinco años.

Fuente Legal: Art. 2° del DFL N° 62 del 31 de octubre de 2018 del Ministerio de Educación.

**1.3 EXPERIENCIA Y  
CONOCIMIENTOS**

Es altamente deseable poseer experiencia en planificación y control de gestión a nivel institucional; y/o planificación, ejecución y control de programas en rubros afines.

Adicionalmente, se valorará tener experiencia en alguna de estas materias:

- Planificación estratégica.
- Experiencia directa en la instalación de instituciones y/o implementación de programas de similar impacto.

Se valorará poseer 3 años de experiencia en cargos directivos y/o de jefatura.

Fecha de aprobación por parte del Consejo de Alta Dirección Pública: 05-11-2019  
Representante del Consejo de Alta Dirección Pública: Sra. Gloria Carranza.

\*Para el cómputo de la duración de la carrera que da origen al título profesional de pregrado, podrán sumarse los estudios de post grado realizados por el mismo candidato. Fuente legal: Artículo Cuadragésimo de la Ley N° 19.882, inciso final, parte final, modificado por el número 6, del artículo 1°, la ley N° 20.955.

**1.4  
ÁMBITO DE  
RESPONSABILIDAD**

<b>N° Personas que dependen directamente del cargo</b>	<b>2</b>
<b>N° Personas que dependen indirectamente del cargo</b>	<b>0</b>
<b>Presupuesto que administra</b>	<b>0</b>

\*Estas cifras son sujetas a modificación en el año 2020 según Ley de Presupuesto vigente

\*\* Solo corresponde a los recursos asociados al programa 01 de cada servicio local de acuerdo al proyecto de ley 2020. A contar del año 2021, administrará el programa 02 que se defina en le Ley de Presupuestos

**II. PROPÓSITO Y CARACTERÍSTICAS DEL CARGO****2.1  
FUNCIONES  
ESTRATÉGICAS  
DEL CARGO**

Las funciones estratégicas definidas para el cargo de Directivo/a Jefe/a de Planificación y Control de Gestión del Servicio Local de Educación, corresponden a las siguientes:

1. Establecer cursos de acción para la planificación y ejecución presupuestaria correspondiente al territorio de su competencia, coordinando y gestionando, con las áreas relacionadas, la elaboración e implementación de proyectos que permitan cumplir con los objetivos de la normativa legal vigente.
2. Liderar y coordinar la gestión de la unidad de manera estratégica, dirigiendo y coordinando los procesos para alcanzar con éxito la implementación de la ley 21.040 y su adecuado funcionamiento.
3. Contar con sistemas de seguimiento, información y monitoreo, que consideren tanto la evaluación de procesos y resultados de los establecimientos educacionales de su dependencia, como los informes emitidos por la Agencia de Calidad de la Educación, de conformidad a la ley N° 20.529 con el objeto de propender a la mejora continua de la calidad de la educación provista por dichos establecimientos.
4. Asegurar el seguimiento, monitoreo y evaluación de los proyectos del SLEP, a fin de resguardar el cumplimiento de los resultados.
5. Asesorar al Director/a Ejecutivo/a del Servicio Local en las definiciones estratégicas y otras materias propias de su competencia.

**2.2  
EQUIPO DE TRABAJO**

El equipo de trabajo del Directivo/a Jefe/a de Planificación y Control de Gestión del Servicio Local de Educación, está compuesto por:

**1. Área Planificación y Control de Gestión:** Entre sus principales funciones se encuentra, el monitorear e informar sobre el cumplimiento de las metas e indicadores contemplados en los instrumentos de gestión del SLEP y sus establecimientos; elaborar proyectos, y un sistema de seguimiento, información y monitoreo, de conformidad a las orientaciones establecidas por la Dirección de Educación Pública, que considere tanto la evaluación de procesos como de resultados del SLEP y sus establecimientos educacionales, como también, los informes emitidos por La Agencia de Calidad de la Educación, de conformidad a la ley N° 20.529; consolidar y Monitorear el Plan estratégico Local de Educación pública y el Plan Anual, con la participación de las distintas comunidades educativas, respondiendo a sus necesidades; realizar monitoreo y seguimiento de la actividad global de las unidades y oficinas de trabajo en relación a los objetivos, metas e indicadores propuestos en los instrumentos de gestión.

**2. Mejoramiento Continuo de los procesos:** Entre sus principales funciones se encuentra el conjunto de acciones dirigidas a obtener la mayor calidad, optimización y mejoramiento de los procesos y proyectos que lidera el SLEP, alcanzando la reducción en tiempos de respuestas y recursos que permitan el crecimiento sostenido del SLEP.

**2.3  
CLIENTES INTERNOS,  
EXTERNOS y OTROS  
ACTORES CLAVES**

Los clientes con los cuales se vincula el Directivo/a Jefe/a de Planificación y Control de Gestión del Servicio Local de Educación corresponden a:

1. Director/a Ejecutivo/a del Servicio Local de Educación Pública.
2. Autoridades de la Subsecretarías de Educación y Educación Parvularia y de la Dirección de Educación Pública.
3. Autoridades municipales y locales en general.
4. Directores/as de los diferentes establecimientos educacionales.
5. Consejo Local de Educación y Comité Directivo Local.
6. Autoridades y funcionarios de las instituciones del Sistema de Aseguramiento de la Calidad de la Educación; de otras instituciones dependientes del Ministerio de Educación tales como JUNAEB y JUNJI; y de otros servicios y entidades públicas (Salud, programa Chile Crece Contigo, etc.), u organismos público-privados o privados (Consejo Nacional de Innovación para el Desarrollo, fundaciones, etc.).

**2.4  
DESAFÍOS Y  
LINEAMIENTOS  
DEL CARGO  
PARA EL  
PERIODO\***

DESAFÍOS	LINEAMIENTOS
<p>1. Implementar metodologías y sistemas de control de procesos, que permitan la planificación, y el apoyo necesario para la elaboración de instrumentos de gestión del SLEP que aseguren un correcto funcionamiento.</p>	<p>1.1 Establecer y coordinar metodologías de gestión con las áreas del servicio, que permitan definir objetivos; indicadores, metas y recursos involucrados para el Plan Estratégico Local y Plan Anual, según las orientaciones ministeriales y de la dirección de educación Pública.</p> <p>1.2 Establecer una revisión regular del avance de los instrumentos de gestión y colaborar en la elaboración y control de la ejecución del presupuesto anual y sistematizar la información requerida en las glosas del presupuesto del SLEP.</p> <p>1.3 Instalar coordinadamente un sistema que asegure la disponibilidad de datos que permitan dar cuenta de la gestión educacional e informar el estado de avance de los instrumentos de planificación del servicio.</p> <p>1.4 Velar por la instalación y cumplimiento de los indicadores, actividades y planes de contingencia para la planificación anual de las áreas y/o Unidades, entregando instrucciones y asegurando su adecuada ejecución.</p> <p>1.5 Implementar un sistema de supervisión y asesoría técnica para el sistema de gestión de la institución, considerando el Programa de Mejoramiento de la Gestión (PMG), Metas del Convenio de Desempeño Colectivo (CDC) y la elaboración de sus informes.</p> <p>1.6 Desarrollar, instalar y dar seguimiento al proceso de definición de los riesgos institucionales y sus planes de tratamiento.</p>
<p>2. Liderar la administración de sistemas de Mejoramiento Continuo de los procesos internos, asegurando una gestión que permita desarrollar buenas prácticas en materia de planificación y control.</p>	<p>2.1 Establecer y transferir mecanismos de aprendizaje, desarrollo y control institucional de instrumentos de gestión.</p> <p>2.2 Proponer al Director/a un sistema de mejoramiento continuo de los procesos y la gestión interna del SLEP.</p>

\*Los Lineamientos Generales para el Convenio de Desempeño corresponden a las contribuciones específicas que la autoridad respectiva espera que el Alto Directivo Público realice durante el período de su gestión, en adición a las tareas normales regulares y habituales propias del cargo en el ámbito de su competencia, y que se encuentra detalladas en este documento".

### III. COMPETENCIAS Y VALORES PARA EL CARGO

#### 3.1 VALORES Y PRINCIPIOS PARA EL EJERCICIO DE LA DIRECCIÓN PÚBLICA<sup>1</sup>

##### VALORES Y PRINCIPIOS TRANSVERSALES

###### PROBIDAD Y ÉTICA EN LA GESTIÓN PÚBLICA

Capacidad de actuar de modo honesto, leal e intachable, respetando las políticas institucionales, resguardando y privilegiando la generación de valor público y el interés general por sobre el particular. Implica la habilidad de orientar a otros hacia el cumplimiento de estándares éticos.

###### VOCACIÓN DE SERVICIO PÚBLICO

Capacidad de reconocer el rol que cumple el Estado en la calidad de vida de las personas y mostrar motivación por estar al servicio de los demás, expresando ideas claras de cómo aportar al desarrollo de acciones que contribuyan al bien de la sociedad. Implica el interés y voluntad de comprometerse con la garantía de los principios generales de la función pública, los derechos y deberes ciudadanos y las políticas públicas definidas por la autoridad.

###### CONCIENCIA DE IMPACTO PÚBLICO

Capacidad de comprender el contexto, evaluando y asumiendo responsabilidad del impacto que pueden generar sus decisiones en otros. Implica la habilidad de orientar la labor de sus trabajadores hacia los intereses y necesidades de la ciudadanía, añadiendo valor al bienestar público y al desarrollo del país.

<sup>1</sup> Principios generales que rigen la función pública <https://www.serviciocivil.cl/sistema-de-alta-direccion-publica-2/sistema-de-alta-direccion-publica>

### 3.2 COMPETENCIAS PARA CARGO

#### **C1. VISIÓN ESTRATÉGICA**

Capacidad para anticipar, detectar y analizar las señales del entorno e incorporarlas de manera coherente a la estrategia y gestión institucional, estableciendo su impacto a nivel local y global. Implica la habilidad para aplicar una visión de su rol y de la institución de una forma integral.

#### **C2. GESTIÓN Y LOGRO**

Capacidad para establecer metas desafiantes orientadas al logro de los objetivos institucionales, movilizandolos recursos y alineando a las personas hacia su cumplimiento, monitoreando el avance, entregando apoyo y dirección frente a obstáculos y desviaciones, e implementando acciones correctivas en función de lograr resultados de excelencia.

#### **C3. MANEJO DE CRISIS Y CONTINGENCIAS**

Capacidad para identificar y responder a situaciones emergentes, de presión, conflicto y/o incertidumbre, implementando soluciones estratégicas, eficaces y oportunas. Implica la habilidad para mantener una actitud resiliente en situaciones de exigencia y alta complejidad.

#### **C4. LIDERAZGO Y GESTIÓN DE PERSONAS**

Capacidad para motivar y orientar a las personas, reconociendo y desarrollando el talento, generando compromiso con la visión y valores institucionales. Implica la capacidad de promover un clima armónico de trabajo, velando por las buenas prácticas laborales y generando cohesión y espíritu de equipo.

#### **C5. INNOVACIÓN Y MEJORA CONTINUA**

Capacidad para generar respuestas innovadoras a los desafíos que enfrenta la institución, integrando distintas perspectivas y promoviendo en otros la iniciativa y la participación, identificando oportunidades de mejora y facilitando la incorporación de prácticas de trabajo que generen valor a la institución.

## IV. CARACTERÍSTICAS DEL SERVICIO

### 4.1 DOTACIÓN

<b>Dotación Total</b> (planta y contrata)	<b>77</b>
<b>Dotación de Planta</b>	<b>45</b>
<b>Dotación a Contrata</b>	<b>32</b>
<b>Personal a Honorarios</b>	<b>0</b>
<b>Presupuesto Anual</b>	<b>M\$ 684.809</b>

\*Estas cifras son sujetas a modificación en el año 2020 según Ley de Presupuesto vigente

\*\* Solo corresponde a los recursos asociados al programa 01 de cada servicio local de acuerdo al proyecto de ley 2020. A contar del año 2021, administrará el programa 02 que se defina en le Ley de Presupuestos

### 4.2 CONTEXTO Y DEFINICIONES ESTRATÉGICAS DEL SERVICIO

#### Misión Institucional:

Velar porque los establecimientos educacionales correspondientes a su territorio provean el servicio educacional, en los niveles y modalidades que corresponda, con pertinencia local, en el marco de la Estrategia Nacional de Educación Pública y otras orientaciones y normativas emanadas, tanto de la propia Ley de Educación Pública, como del Ministerio de Educación.

#### Contexto Externo del Servicio

El Servicio Local de Educación, funcional y territorialmente descentralizado, se relacionará con Ministerio de Educación, a través de la Dirección de Educación Pública.

En los espacios institucionales que reúnen a los principales actores del territorio, deberá promover la participación de la comunidad, a través del Comité Directivo Local y Consejo Local de Educación respectivos, los que concentrarán la representación de las comunidades educativas, de autoridades municipales, académicas y regionales.

Se relacionará con los municipios con el objetivo de hacer alianzas que potencien y apoyen los procesos educativos, suscribiendo convenios de interés mutuo, manteniendo y facilitando la red de protección social y los programas que estos desarrollan (salud, cultura, deporte), así como permitiendo el acceso a la infraestructura escolar para uso comunitario; y para facilitar el apoyo municipal en el proceso de implementación gradual del nuevo sistema.

Para asegurar los procesos de articulación entre niveles y modalidades educativos, la vinculación con la formación inicial y el desarrollo profesional docente será de vital importancia el contacto que se establezca con universidades, centros de formación técnica o institutos profesionales presentes en el territorio y servicios públicos que administren establecimientos con régimen de privación de libertad o programas de reinserción social.

#### Objetivos Estratégicos:

1. Fortalecer la calidad de la educación pública, siguiendo las orientaciones rectoras del Ministerio de Educación.

2. Garantizar el aprendizaje y el desarrollo integral de todos los estudiantes en las aulas y establecimientos educacionales de las distintas modalidades y niveles de educación pública.

3. Velar por una adecuada cobertura del servicio educacional, de acuerdo con las particularidades del territorio, con una oferta pertinente al contexto local y acorde a las definiciones del currículum nacional.

4. Extender los niveles de perfeccionamiento del liderazgo educativo, orientando acciones de desarrollo docente y directivo para los EE.

3. Garantizar la gestión eficaz y eficiente de los recursos humanos, materiales y financieros del servicio y de los establecimientos educacionales de su dependencia

#### **Principales Productos estratégicos:**

1. Oferta del servicio educativo, pertinente al territorio, para los distintos niveles y modalidades de educación.

2. "Plan Estratégico Local", en articulación con la Estrategia Nacional y el "Proyecto Educativo" de cada uno de los establecimientos del territorio.

3. Plan de desarrollo profesional docente, que fortalezca las capacidades de liderazgo pedagógico de los equipos directivos y docentes del territorio.

4. Apoyo técnico-pedagógico y a la gestión de los establecimientos educativos del territorio.

5. Sistema de monitoreo y seguimiento de los aprendizajes de los estudiantes.

6. Red de actores de la comunidad educativa que fomente el trabajo colaborativo entre los EE y la participación de los miembros de la comunidad escolar.

7. Convenios de apoyo con organismos públicos o privados, incluidos los propios municipios, que complementen la tarea educativa en el territorio.

#### **Contexto Interno del servicio**

El Servicio Local de Educación posee dependencia directa del Ministerio de Educación y son coordinados a través de la Dirección de Educación Pública.

Con la promulgación de Ley N° 21.040, se comienza la creación de un Sistema Nacional de Educación Pública y con esto, el inicio de un proceso de transición gradual de la educación municipal que durará hasta el año 2025 (con una evaluación intermedia para revisar el proceso de instalación).

Para la implementación de la ley, el trabajo se enfoca en asegurar la excelencia en el traspaso a educación pública y la puesta en marcha de la Dirección de Educación Pública y los Servicios Locales de Educación.

En este contexto, los Servicios Locales de Educación velarán por la calidad, la mejora educativa y la equidad del servicio educacional, para lo cual deberán proveer apoyo técnico-pedagógico y apoyo a la gestión de los establecimientos educacionales a su cargo.



\*La instalación del primer servicio local Llanquihue en la región de los lagos considerará a cinco comunas. Este servicio local se instalará en el 2020 siendo el traspaso del servicio educativo el 2021.

El servicio local está conformado por las siguientes áreas:

- Dirección.
- Gabinete.
- Área de Comunicaciones
- Área de Auditoría.
- Unidad de Apoyo Técnico-Pedagógico.
- Unidad de Planificación y Control de Gestión.
- Unidad de Administración y Finanzas.
- Unidad de Participación y Vinculación Territorial- Unidad de Gestión de Personas.
- Unidad de Gestión de Personas
- Unidad de Gestión Territorial.
- Área Jurídica.

### Contexto territorial

El Servicio Local de Educación Llanquihue comprende el territorio de las comunas de Fresa, Frutillar, Llanquihue, los Muermos y Puerto Varas. En términos geográficos generales, el territorio de este Servicio Local se encuentra emplazado en la Región de Los Lagos.

La proyección de población en edad escolar según el INE es la siguiente:

*Proyecciones de población INE\* por rango de edad. Año 2018.*

Comuna	Población 0-3 años	Población 4-5 años	Población 6-13 años	Población 14-18 años	Población 0-18 años
SLE63	5.555	2.928	12.763	7.644	28.890
Fresa	620	339	1.552	856	3.367
Frutillar	918	435	2.126	1.331	4.810
Llanquihue	992	572	2.173	1.222	4.959
Los Muermos	781	421	1.831	1.107	4.140
Puerto Varas	2.244	1.161	5.081	3.128	11.614

### Contexto Educativo del territorio

SLEP	Llanquihue
Región	Los Lagos
Cabecera	Frutillar
N Comunas	5
Comunas	Fresa, Frutillar, Los Muermos, Llanquihue, Puerto Varas
Matrícula Pública 2019	10.988

<b>Establecimientos Educativos Públicos 2019</b>		70
<b>Liceos Bicentenarios</b>		---
<b>Docentes EE 2019</b>		1.002
<b>Tramos carrera docente 2018</b>	<b>Experto II</b>	1%
	<b>Experto I</b>	7%
	<b>Avanzado</b>	24%
	<b>Temprano</b>	30%
	<b>Inicial</b>	22%
	<b>Acceso</b>	15%
<b>Asistentes de la educación EE 2019</b>		865
<b>Establecimientos VTF Municipal</b>		14
<b>Matrícula VTF Municipal*</b>		687
<b>Estudiantes con inasistencia crónica 2018</b>		41%
<b>Clasificación EE SAC 4° básico 2018</b>	<b>Alto</b>	3
	<b>Medio</b>	14
	<b>Medio-bajo</b>	7
	<b>Insuficientes</b>	2
<b>Establecimientos tres veces insuficientes 4° básico 2018</b>		---
<b>Estándares de aprendizaje matemática 4° básico 2018</b>	<b>Adecuado</b>	11%
	<b>Elemental</b>	34%
	<b>Insuficientes</b>	55%
<b>Estándares de aprendizaje lectura 4° básico 2018</b>	<b>Adecuado</b>	29%
	<b>Elemental</b>	26%
	<b>Insuficientes</b>	45%
<b>Estudiantes prioritarios</b>		80%
<b>Estudiantes preferentes</b>		15%
<b>Reprobación 2018*</b>		4%
<b>Deserción 2018**</b>		8%

Fuentes: Datos de matrícula, cantidad de EE y funcionarios EE SLEP 2018-2020, extraídos de datos SIGE 2019 MINEDUC. Considera solo EE en funcionamiento y matrícula > 0. Datos de asistencia extraídos de base de datos rendimiento por estudiantes 2018, MINEDUC. Datos tramos carrera docente, extraídos de base de cargos docentes, MINEDUC. Datos cantidad de jardines VTF, extraído de base de datos interna JUNJI.

\*Información 2018.

Datos de clasificación establecimientos y estándares de aprendizaje, bases Agencia de la Calidad. Datos de inasistencia, deserción, repitencia, estudiantes prioritarios y preferentes, extraídos de bases de matrícula, rendimiento y estudiantes prioritario, Datos Abiertos, Centro de Estudios MINEDUC.  
\*Datos de reprobación consideran solo educación regular.  
\*\*Tasa de incidencia

#### **4.3 DESAFÍOS GUBERNAMENTALES ACTUALES PARA EL SERVICIO**

Los principales desafíos para el Servicio Local de Educación Pública de Llanquihue en el periodo 2020 – 2026 son los siguientes:

1. Alcanzar un proceso exitoso de transición desde la Educación Municipal al Sistema Local de Educación Pública.
2. Instalar las mejores prácticas de gestión educacional en función de mejorar los resultados y procesos educativos, en los distintos niveles y modalidades educativas.
3. Velar por una adecuada cobertura del servicio educacional, de acuerdo a las particularidades del territorio.

#### **4.4 CARGOS DEL SERVICIO ADSCRITOS AL SISTEMA DE ADP**

Cargos que se encuentran adscritos al Sistema de Alta Dirección Pública:

- Director/a Ejecutivo del Servicio Local
- Directivo/a Jefe/a de Apoyo Técnico Pedagógico.
- Directivo/a Jefe/a de Administración y Finanzas.
- Directivo/a Jefe/a de Planificación y Control de Gestión.
- Directivo/a Jefe/a de Gestión de Personas.
- Directivo/a Jefe/a de Gestión Territorial.

## 5. ORGANIGRAMA

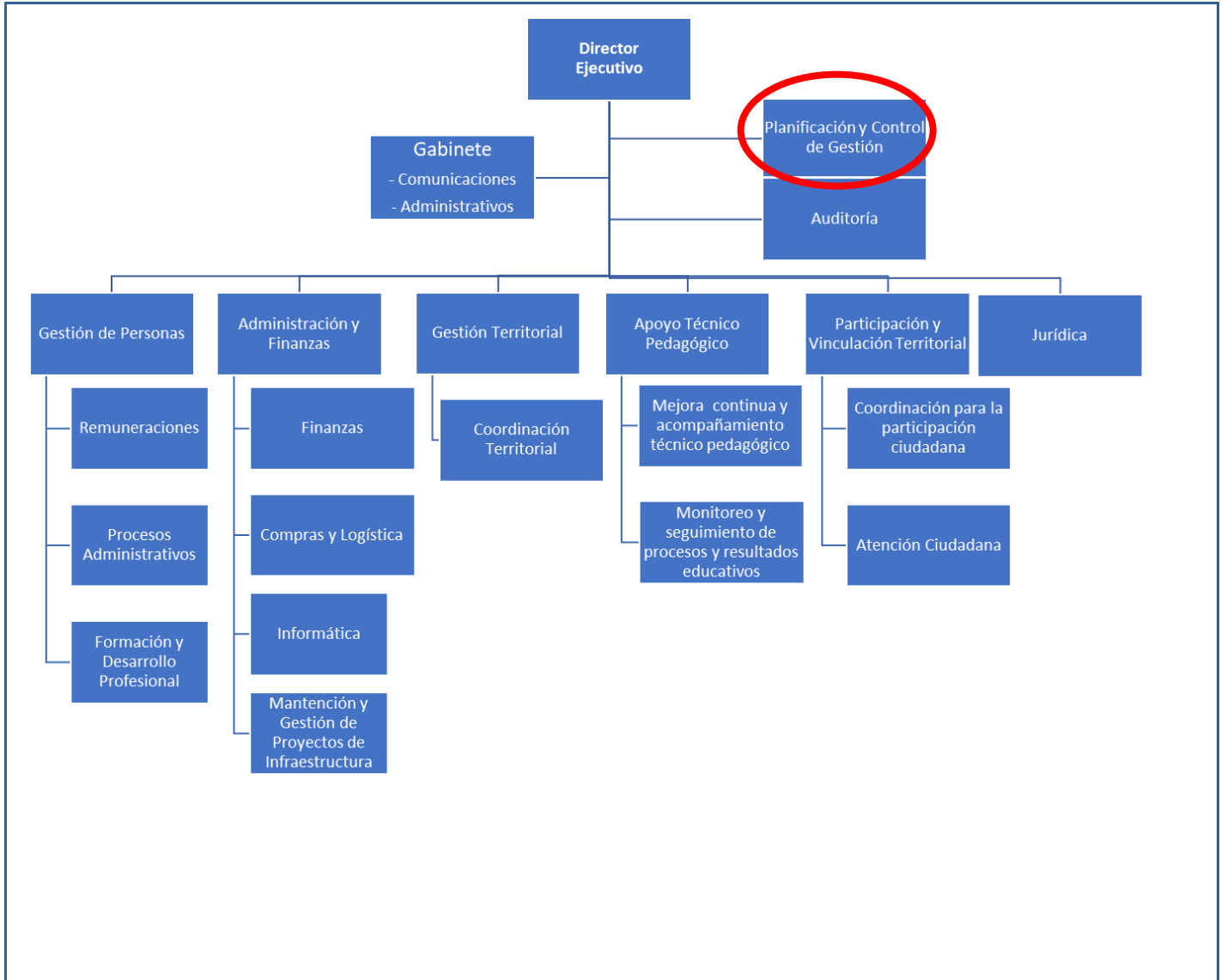

**6. RENTA**

El cargo corresponde a un grado 5° de la Escala Única de Sueldos DL 249, más un porcentaje de Asignación de Alta Dirección Pública de un **25%**. Incluye las asignaciones de modernización y zona. Su renta líquida promedio mensualizada referencial asciende a **\$3.360.000.-** para un no funcionario, la que se obtiene de una aproximación del promedio entre el "Total Remuneración Líquida Aproximada" de los meses sin asignación de modernización y el "Total Remuneración Líquida Aproximada" de los meses con asignación de modernización, que se detalla a continuación:

Procedencia	Detalle Meses	Sub Total Renta Bruta	Asignación Alta Dirección Pública 25%	Total Renta Bruta	Total Remuneración Líquida Aproximada
Funcionarios del Servicio*	Meses sin asignación de modernización***: enero, febrero, abril, mayo, julio, agosto, octubre y noviembre.	\$2.738.971.-	\$684.743.-	\$3.423.714.-	\$2.844.154.-
	Meses con asignación de modernización: marzo, junio, septiembre y diciembre.	\$4.747.464.-	\$1.186.866.-	\$5.934.330.-	\$4.935.068.-
<b>Renta líquida promedio mensualizada referencial para funcionario del Servicio</b>					<b>\$3.541.000.-</b>
No Funcionarios**	Meses sin asignación de modernización***: enero, febrero, abril, mayo, julio, agosto, octubre y noviembre.	\$2.725.937.-	\$681.484.-	\$3.407.421.-	\$2.830.062.-
	Meses con asignación de modernización: marzo, junio, septiembre y diciembre.	\$4.209.334.-	\$1.052.334.-	\$5.261.668.-	\$4.420.214.-
<b>Renta líquida promedio mensualizada referencial para no funcionario del Servicio</b>					<b>\$3.360.000.-</b>

\*Funcionarios del Servicio: Se refiere a los postulantes que provienen del mismo Servicio.

\*\*No Funcionario: Se refiere a los postulantes que no provienen del mismo Servicio.

\*\*\*La asignación de modernización constituye una bonificación que considera un 15% de componente base, hasta un 7,6% por desempeño institucional y hasta un 8% por desempeño colectivo. Esta última asignación se percibe en su totalidad después de cumplir un año calendario completo de antigüedad en el servicio (ley 19.553, ley 19.882 y ley 20.212).

El no cumplimiento de las metas establecidas en el convenio de desempeño, que debe suscribir el alto directivo público, tendrá efectos en la remuneración en el siguiente año de su gestión.

## VII. CONVENIO Y CONDICIONES DE DESEMPEÑO DE ALTOS DIRECTIVOS PÚBLICOS

### 7.1 CONVENIOS DE DESEMPEÑO DE ALTOS DIRECTIVOS PÚBLICOS

#### Plazos para proponer y suscribir el convenio de desempeño

Dentro del plazo máximo de noventa días corridos, contado desde su nombramiento definitivo o de su renovación, los jefes superiores de servicio suscribirán un convenio de desempeño con el ministro o el subsecretario del ramo, cuando este actúe por delegación del primero, a propuesta de dicha autoridad.

En el caso de directivos del segundo nivel de jerarquía, el convenio será suscrito con el jefe superior respectivo, a propuesta de éste. Tratándose de los hospitales, el convenio de desempeño deberá suscribirlo el director de dicho establecimiento con los subdirectores médicos y administrativos respectivos, a propuesta de éste.

Los convenios de desempeño deberán ser propuestos al alto directivo, a más tardar, dentro de los treinta días corridos contados desde el nombramiento, y deberán considerar el respectivo perfil del cargo.

El convenio de desempeño es un instrumento de gestión que orienta al alto directivo público en el cumplimiento de los desafíos que le exige su cargo y le fija objetivos estratégicos de gestión por los cuales éste será retroalimentado y evaluado anualmente y al término de su período de desempeño.

#### El convenio de desempeño refleja:

- a) Funciones estratégicas del cargo, asimismo, desafíos y lineamientos para el periodo, contenidos en el perfil de selección.
- b) Objetivos relacionados con la gestión de personas de la institución.
- c) Objetivos Operacionales de disciplina financiera, relacionados con mejorar la calidad del gasto, como también, desempeño de la institución hacia el usuario final, beneficiario y/o cliente y finalmente el cumplimiento de los mecanismos de incentivo de remuneraciones de tipo institucional y/o colectivo.

#### Obligación de comunicar a la Dirección Nacional del Servicio Civil la suscripción y evaluación de los Convenios de Desempeño

Los convenios de desempeño, una vez suscritos, deberán ser comunicados a la Dirección Nacional del Servicio Civil para su conocimiento y registro.

La autoridad respectiva deberá cumplir con la obligación señalada en el párrafo anterior dentro del plazo máximo de noventa días, contado desde el nombramiento definitivo del alto directivo público o su renovación. En caso de incumplimiento, la Dirección Nacional del Servicio Civil deberá informar a la Contraloría General de la República para los siguientes efectos:

La autoridad que no cumpla con la obligación señalada será sancionada con una multa de 20 a 50 por ciento de su remuneración. Además, la Dirección Nacional del Servicio Civil informará al Consejo de Alta Dirección Pública sobre el estado de cumplimiento de la obligación referida.

Cada doce meses, contados a partir de su nombramiento, el alto directivo público deberá entregar a su superior jerárquico un informe acerca del cumplimiento de su convenio de desempeño. Dicho informe deberá remitirlo a más tardar al mes siguiente del vencimiento del término antes indicado.

Asimismo, le informará de las alteraciones que se produzcan en los supuestos acordados, proponiendo los cambios y ajustes pertinentes a los objetivos iniciales.

El ministro o el subsecretario del ramo, cuando este último actúe por delegación del primero, o el jefe de servicio, según corresponda, deberán determinar el grado de cumplimiento de los convenios de desempeño de los altos directivos públicos de su dependencia, dentro de treinta días corridos, contados desde la entrega del informe.

Los convenios de desempeño podrán modificarse una vez al año, por razones fundadas y previo envío de la resolución que lo modifica a la Dirección Nacional del Servicio Civil y al Consejo de Alta Dirección Pública, para su conocimiento.

Los ministros o subsecretarios del ramo, cuando estos últimos actúen por delegación de los primeros, y jefes de servicio deberán enviar a la Dirección Nacional del Servicio Civil, para efectos de su registro, la evaluación y el grado de cumplimiento del convenio de desempeño, siguiendo el formato que esa Dirección establezca. La Dirección deberá publicar los convenios de desempeño de los altos directivos públicos y estadísticas agregadas sobre el cumplimiento de los mismos en la página web de dicho servicio. Además, deberá presentar un informe al Consejo de Alta Dirección Pública sobre el estado de cumplimiento de los referidos convenios.

La Dirección Nacional del Servicio Civil podrá realizar recomendaciones sobre las evaluaciones de los convenios de desempeño. El ministro o el subsecretario del ramo o el jefe de servicio, según corresponda, deberá elaborar un informe respecto de tales recomendaciones.

Efectos del grado de cumplimiento del convenio de desempeño:

El grado de cumplimiento del convenio de desempeño de los altos directivos públicos producirá el siguiente efecto:

- a) El cumplimiento del 95 por ciento o más del convenio de desempeño dará derecho a percibir el 100 por ciento de la remuneración bruta que le corresponda según el sistema a que estén afectos.
- b) El cumplimiento de más del 65 por ciento y menos del 95 por ciento dará derecho a percibir el 93 por ciento de dichas remuneraciones, más lo que resulte de multiplicar el 7 por ciento de la remuneración señalada en la letra a) por el porcentaje de cumplimiento del convenio de desempeño.
- c) El cumplimiento del 65 por ciento o menos dará derecho a percibir el 93 por ciento de dichas remuneraciones.

Durante los primeros doce meses contados desde el nombramiento, no se aplicará lo dispuesto en las letras que anteceden.

Los altos directivos públicos nombrados a través de las normas del Sistema de Alta Dirección Pública, no serán evaluados conforme las normas previstas en el Párrafo 4º, "De las Calificaciones", contenido en el Título II, del Estatuto Administrativo, contenido en la Ley N° 18.834, cuyo texto refundido, coordinado y sistematizado se estableció en el DFL N° 29, de 16 de junio de 2004, del Ministerio de Hacienda.

## 7.2 CONDICIONES DE DESEMPEÑO DE ALTOS DIRECTIVOS PUBLICOS

### Nombramiento

La autoridad competente sólo podrá nombrar en cargos de alta dirección pública a alguno de los postulantes propuestos por el Consejo de Alta Dirección Pública o Comité de Selección, según corresponda. Si, después de comunicada una nómina a la autoridad, se produce el desistimiento de algún candidato que la integraba, podrá proveerse el cargo con alguno de los restantes candidatos que la conformaron. Con todo, la autoridad podrá solicitar al Consejo de Alta Dirección Pública complementar la nómina con otros candidatos idóneos del proceso de selección que la originó, respetando el orden de puntaje obtenido en dicho proceso.

### Extensión del nombramiento y posibilidad de renovación

Los nombramientos tendrán una duración de tres años. La autoridad competente podrá renovarlos fundadamente, hasta dos veces, por igual plazo, teniendo en consideración las evaluaciones disponibles del alto directivo, especialmente aquellas relativas al cumplimiento de los convenios de desempeño suscritos

La decisión de la autoridad competente respecto de la renovación o término del periodo de nombramiento deberá hacerse con treinta días corridos de anticipación a su vencimiento, comunicando tal decisión en forma conjunta al interesado y a la Dirección Nacional del Servicio Civil, la que procederá, si corresponde, a disponer el inicio de los procesos de selección.

### Efectos de la renuncia del directivo nombrado en fecha reciente

Si el directivo designado renunciare dentro de los seis meses siguientes a su nombramiento, la autoridad competente podrá designar a otro de los integrantes de la nómina presentada por el consejo o el comité para dicho cargo.

### Posibilidad de conservar el cargo en la planta si se posee

Sin perjuicio de lo anterior, los funcionarios conservarán la propiedad del cargo de planta de que sean titulares durante el periodo en que se encuentren nombrados en un cargo de alta dirección pública, incluyendo sus renovaciones. Esta compatibilidad no podrá exceder de nueve años.

### Cargos de exclusiva confianza para los efectos de remoción

Los cargos del Sistema de Alta Dirección Pública, para efectos de remoción, se entenderán como de "exclusiva confianza". Esto significa que se trata de plazas de provisión reglada a través de concursos públicos, pero las personas así nombradas permanecerán en sus cargos en tanto cuenten con la confianza de la autoridad facultada para decidir el nombramiento.

### Obligación de responder por la gestión eficaz y eficiente

Los altos directivos públicos, deberán responder por la gestión eficaz y eficiente de sus funciones en el marco de las políticas públicas.

Conforme así lo dispone el Artículo 64 del Estatuto Administrativo, serán obligaciones especiales de las autoridades y jefaturas, las siguientes:

- a) Ejercer un control jerárquico permanente del funcionamiento de los órganos y de la actuación del personal de su dependencia, extendiéndose dicho control tanto a la eficiencia y eficacia en el cumplimiento de los fines establecidos, como a la legalidad y oportunidad de las actuaciones;
- b) Velar permanentemente por el cumplimiento de los planes y de la aplicación de las normas dentro del ámbito de sus atribuciones, sin perjuicio de las obligaciones propias del personal de su dependencia, y
- c) Desempeñar sus funciones con ecuanimidad y de acuerdo a instrucciones claras y objetivas de general aplicación, velando permanentemente para que las condiciones de trabajo permitan una actuación eficiente de los funcionarios.



Obligación de dedicación exclusiva y excepciones

Los altos directivos públicos deberán desempeñarse con dedicación exclusiva, es decir, existe imposibilidad de desempeñar otra actividad laboral, en el sector público o privado.

Conforme así lo dispone el inciso primero del Artículo Sexagésimo Sexto de la Ley N° 19.882, los cargos de altos directivos públicos deberán desempeñarse con dedicación exclusiva y estarán sujetos a las prohibiciones e incompatibilidades establecidas en el artículo 1° de la ley N° 19.863, y les será aplicable el artículo 8° de dicha ley.

El artículo 1° de la Ley N° 19.863, en los incisos quinto, sexto y séptimo, regula los escenarios de compatibilidad, lo que nos lleva a concluir que el desempeño de cargos del Sistema de Alta Dirección Pública permite el ejercicio de los derechos que atañen personalmente a la autoridad o jefatura; la percepción de los beneficios de seguridad social de carácter irrenunciable; los emolumentos que provengan de la administración de su patrimonio, del desempeño de la docencia prestada a instituciones educacionales y de la integración de directorios o consejos de empresas o entidades del Estado, con la salvedad de que dichas autoridades y los demás funcionarios no podrán integrar más de un directorio o consejo de empresas o entidades del Estado, con derecho a percibir dieta o remuneración. Con todo, la dieta o remuneración que les corresponda en su calidad de directores o consejeros, no podrá exceder mensualmente del equivalente en pesos de veinticuatro unidades tributarias mensuales.

Cuando la dieta o remuneración mensual que les correspondiere fuere de un monto superior al que resulte de la aplicación del párrafo anterior, el director o consejero no tendrá derecho a la diferencia resultante y la respectiva empresa o entidad no deberá efectuar su pago.

Por otro lado, los altos directivos públicos pueden desarrollar actividades docentes.

Sobre el particular, el Artículo 8° de la Ley N° 19.863, dispone, lo siguiente:

"Independientemente del régimen estatutario o remuneratorio, los funcionarios públicos podrán desarrollar actividades docentes durante la jornada laboral, con la obligación de compensar las horas en que no hubieren desempeñado el cargo efectivamente y de acuerdo a las modalidades que determine el jefe de servicio, hasta por un máximo de doce horas semanales. Excepcionalmente, y por resolución fundada del jefe de servicio, se podrá autorizar, fuera de la jornada, una labor docente que exceda dicho tope."

Posibilidad de percibir una indemnización en el evento de desvinculación.

El alto directivo público tendrá derecho a gozar de una indemnización equivalente al total de las remuneraciones devengadas en el último mes, por cada año de servicio en la institución en calidad de alto directivo público, con un máximo de seis, conforme a lo establecido en el inciso tercero del artículo quincuagésimo octavo de la Ley N° 19.882.

La indemnización se otorgará en el caso que el cese de funciones se produzca por petición de renuncia, antes de concluir el plazo de nombramiento o de su renovación, y no concurra una causal derivada de su responsabilidad administrativa, civil o penal, o cuando dicho cese se produzca por el término del periodo de nombramiento sin que este sea renovado.

Otras obligaciones a las cuales se encuentran afectos los altos directivos públicos

Los altos directivos públicos, deberán dar estricto cumplimiento al principio de probidad administrativa, previsto en el inciso primero del artículo 8° de la Constitución Política de la República y en el Título III de la Ley Orgánica Constitucional de Bases Generales de la Administración del Estado, N° 18.575.

De igual modo, los altos directivos públicos, deberán dar estricto cumplimiento a las normas sobre Declaración de Intereses y de Patrimonio, previstas en la Ley N° 20.880 y su Reglamento, contenido en el Decreto N° 2, de 05 de abril de 2016, del Ministerio Secretaría General de la Presidencia.

Los Jefes Superiores de los Servicios Públicos y los Directores Regionales, conforme a lo dispuesto en la Ley N° 20.730 y su Reglamento, son sujetos pasivos de Lobby y Gestión de Intereses Particulares, por lo que quedan sometidos a dicha normativa para los efectos indicados.

De igual modo, otros directivos, en razón de sus funciones o cargos pueden tener atribuciones decisorias relevantes o pueden influir decisivamente en quienes tengan dichas atribuciones. En ese caso, por razones de transparencia, el jefe superior del servicio anualmente individualizará a las personas que se encuentren en esta calidad, mediante una resolución que deberá publicarse de forma permanente en sitios electrónicos. En ese caso, dichos directivos pasarán a poseer la calidad de Sujetos Pasivos de la Ley del Lobby y Gestión de Intereses Particulares y, en consecuencia, quedarán afectos a la Ley N° 20.730 y su Reglamento, contenido en el Decreto N° 71, de junio de 2014, del Ministerio Secretaría General de la Presidencia.

Finalmente, los altos directivos públicos deberán dar estricto cumplimiento a las Instrucciones Presidenciales sobre Buenas Prácticas Laborales en Desarrollo de Personas en el Estado, contempladas en el Oficio del Gabinete Presidencial N° 001, de 26 de enero de 2015.