

**JEFE/A UNIDAD DE ESTUDIOS Y MEMORIA
INSTITUTO NACIONAL DE DERECHOS HUMANOS - INDH
I NIVEL JERÁRQUICO**

LUGAR DE DESEMPEÑO

Región Metropolitana,
Santiago

I. PROPÓSITO Y DESAFÍOS DEL CARGO*

**1.1 MISIÓN
Y FUNCIONES DEL
CARGO**

A el/la Jefe/a de la Unidad de Estudios y Memoria le corresponde generar conocimiento y analizar los fenómenos que se estimen relevantes, sobre las materias dispuestas bajo las competencias del Instituto Nacional de Derechos Humanos (INDH).

El principal objetivo de este cargo es orientar y liderar las investigaciones, estudios y encuestas en materias de Derechos Humanos, generando espacios de reflexión y conocimiento. Analizando los fenómenos que se estimen relevantes, junto con orientar las acciones de la Dirección y el Consejo para propiciar la promoción de la memoria histórica y protección de los Derechos Humanos.

El/la Jefe/a de la Unidad de Estudios y Memoria tendrá como funciones estratégicas:

- Elaborar la propuesta de las investigaciones, estudios, encuestas y misiones de observación que se realizarán durante cada año a nivel nacional, para ser presentada al/a la Director/a y posterior revisión en conjunto con el Consejo. Estas instancias permitirán elaborar la propuesta de elaboración del Informe Anual e informes que sean requeridos al INDH.
- Proponer al/la Director/a una comprensión de los fenómenos estudiados en materias de Derechos Humanos y memoria histórica, que permita orientar la solicitud de medidas dirigidas a los órganos del Estado destinadas a favorecer la protección y promoción de los Derechos Humanos dentro del territorio nacional y en armonía con los tratados internacionales.
- Proponer y promover convenios, publicaciones e instancias de reflexión, con organismos públicos o privados para el desarrollo de programas de investigación y estudios en materia de Derechos Humanos y memoria histórica, que le signifiquen al INDH liderar la generación del conocimiento relacionado con estos temas.
- Generar y organizar al equipo de la Unidad de Estudios y Memoria, para lograr los objetivos estratégicos institucionales.
- Coordinar las acciones de investigación y estudios en derechos económicos, sociales, culturales y ambientales, enfocado en grupos de especial protección.
- Monitorear el cumplimiento de políticas públicas en materia de Derechos Humanos por parte del Estado de Chile.
- Gestionar, promover, difundir y posicionar el Centro Documental del INDH dentro del territorio nacional e internacional.
- Las demás funciones que le encomiende el/la Director/a, dentro de su especialidad.

1.2 ÁMBITO DE RESPONSABILIDAD

N° Personas que dependen directamente del cargo	12
N° Personas que dependen indirectamente del cargo	16
Presupuesto que administra	\$250.000.000.- apróx.

Fecha de aprobación por parte del Consejo de Alta Dirección Pública: 13-08-2020

1.3 DESAFÍOS PARA EL CARGO

DESAFÍOS
<p>El/La Jefe/a de la Unidad de Estudios y Memoria, deberá asumir los siguientes desafíos:</p> <ol style="list-style-type: none"> 1. Sistematizar investigaciones realizadas por el INDH y estudios propuestos en materia de Derechos Humanos y Memoria Histórica, aportando a la reflexión estratégica y articulando diversas miradas (nacionales e internacionales) relacionadas con las materias de competencia del INDH. 2. Liderar, en forma, contenido y calidad, las investigaciones y los estudios en Materia de Derechos Humanos y Memoria Histórica en Chile.

1.4 RENTA DEL CARGO

Renta Bruta Mensual: \$4.291.076

II. PERFIL DEL CANDIDATO

2.1 REQUISITOS LEGALES *

<p>Conforme así lo dispone el inciso primero, del artículo 12, de la Ley N° 20.405, las personas que presten servicios en el Instituto Nacional de Derechos Humanos, se regirán por el Código del Trabajo, por lo tanto, se deberá dar cumplimiento a los requisitos generales que regulan el ingreso a la Administración del Estado, regulados en el artículo 12 de la Ley N° 18.834, que contiene el Estatuto Administrativo y en el artículo 54, de la Ley Orgánica Constitucional de Bases Generales de la Administración del Estado.</p>

2.2 EXPERIENCIA Y CONOCIMIENTOS

Este componente es evaluado en la **etapa II de Filtro Curricular**. Su resultado determina en promedio, un 12% de candidatos que avanzan a la siguiente etapa de evaluación. Este análisis se profundizará en la etapa III.

Es altamente deseable contar con experiencia en investigación o estudios en materias de ciencias sociales, en un nivel apropiado para las necesidades específicas de este cargo.

Adicionalmente, se valorará contar con experiencia en materias de Derechos Humanos.

Se valorará poseer 5 años de experiencia en cargos de dirección o jefatura en materias relacionadas, en instituciones públicas o privadas.

Es deseable que cuente con 5 años o más de experiencia profesional.

2.2 VALORES PARA EL EJERCICIO DEL CARGO

Este componente es evaluado por las empresas consultoras en la **etapa III que corresponde a la Evaluación Gerencial**.

VALORES Y PRINCIPIOS TRANSVERSALES

PROBIDAD Y ÉTICA EN LA GESTIÓN PÚBLICA

Capacidad de actuar de modo honesto, leal e intachable, respetando las políticas institucionales, resguardando y privilegiando la generación de valor público y el interés general por sobre el particular. Implica la habilidad de orientar a otros hacia el cumplimiento de estándares éticos.

VOCACIÓN DE SERVICIO PÚBLICO

Capacidad de reconocer el rol que cumple el Estado en la calidad de vida de las personas y mostrar motivación por estar al servicio de los demás, expresando ideas claras de cómo aportar al desarrollo de acciones que contribuyan al bien de la sociedad. Implica el interés y voluntad de comprometerse con la garantía de los principios generales de la función pública, los derechos y deberes ciudadanos y las políticas públicas definidas por la autoridad.

CONCIENCIA DE IMPACTO PÚBLICO

Capacidad de comprender el contexto, evaluando y asumiendo responsabilidad del impacto que pueden generar sus decisiones en otros. Implica la habilidad de orientar la labor de sus trabajadores hacia los intereses y necesidades de la ciudadanía, añadiendo valor al bienestar público y al desarrollo del país.

**2.3
COMPETENCIAS
PARA EL
EJERCICIO DEL
CARGO**

Este componente es evaluado por las empresas consultoras en la segunda fase de la **etapa III** que corresponde a la **Evaluación por Competencias**. Su resultado determina en promedio, un 5% de postulantes que pasan a las entrevistas finales con el Consejo de Alta Dirección Pública o Comité de Selección, según sea el caso.

COMPETENCIAS

C1. VISIÓN ESTRATÉGICA

Capacidad para anticipar, detectar y analizar las señales del entorno e incorporarlas de manera coherente a la estrategia y gestión institucional, estableciendo su impacto a nivel local y global. Implica la habilidad para aplicar una visión de su rol y de la institución de una forma integral.

C2. COMUNICACIÓN EFECTIVA

Capacidad para comunicarse de manera efectiva y oportuna con distintos interlocutores, expresándose con desenvoltura y claridad, escuchando atentamente a su interlocutor y priorizando el mensaje que desea entregar, en pos del logro de objetivos institucionales.

C3. GESTIÓN DE REDES

Capacidad para construir y mantener relaciones de colaboración con personas y organizaciones claves para favorecer el logro de los objetivos, posicionando a la institución y generando respaldo y compromiso hacia la consecución de metas tanto institucionales como interinstitucionales.

C4. LIDERAZGO Y GESTIÓN DE PERSONAS

Capacidad para motivar y orientar a las personas, reconociendo y desarrollando el talento, generando compromiso con la visión y valores institucionales. Implica la capacidad de promover un clima armónico de trabajo, velando por las buenas prácticas laborales y generando cohesión y espíritu de equipo.

C5. INNOVACIÓN Y MEJORA CONTINUA

Capacidad para generar respuestas innovadoras a los desafíos que enfrenta la institución, integrando distintas perspectivas y promoviendo en otros la iniciativa y la participación, identificando oportunidades de mejora y facilitando la incorporación de prácticas de trabajo que generen valor a la institución.

III. CARACTERÍSTICAS DEL SERVICIO

3.1 DOTACIÓN

Dotación Total (planta y contrata)	194
Presupuesto Anual	\$10.371.962.000

3.2 CONTEXTO Y DEFINICIONES ESTRATÉGICAS DEL SERVICIO

Misión Institucional

Somos la institución estatal que, en forma autónoma y pluralista, promueve una cultura respetuosa de los Derechos Humanos, monitorea el quehacer del Estado de Chile a partir de estándares en la materia y protege la dignidad de todas las personas que habitan en el territorio nacional.

Objetivos Estratégicos institucionales

- Generar una comprensión amplia y pluralista de los Derechos Humanos en el país.
- Identificar e impulsar de manera estratégica las acciones de protección de la institución.
- Fortalecer la gestión estratégica institucional.

Cobertura territorial

Todo el territorio nacional.

El INDH cuenta con una oficina central en Santiago y 15 Sedes Regionales instaladas en las capitales de las regiones de Arica y Parinacota, Tarapacá, Antofagasta, Atacama, Coquimbo, Valparaíso, Del Libertador Bernardo O'Higgins, Maule, Biobío, Ñuble, La Araucanía, Los Ríos, Los Lagos, Aysén del General Carlos Ibáñez del Campo, Magallanes y la Antártica Chilena, y Metropolitana.

3.3 USUARIOS INTERNOS Y EXTERNOS

El/La Jefe/a de la Unidad de Estudios y Memoria, se relaciona con el Consejo del INDH, el/la directora/a del INDH, del cual depende administrativa y funcionalmente. También se relaciona con las jefaturas de las unidades internas del Instituto y las jefaturas de las sedes regionales, a fin de coordinar la ejecución de las directrices y orientaciones emanadas del director/a del INDH.

Adicionalmente, también se vincula con instituciones del Estado y de investigación, universidades, organizaciones internacionales de Derechos Humanos, Congreso, Órganos de la Administración del Estado y del Poder Judicial. Además, con organizaciones la sociedad civil y la ciudadanía.

3.4 ORGANIGRAMA

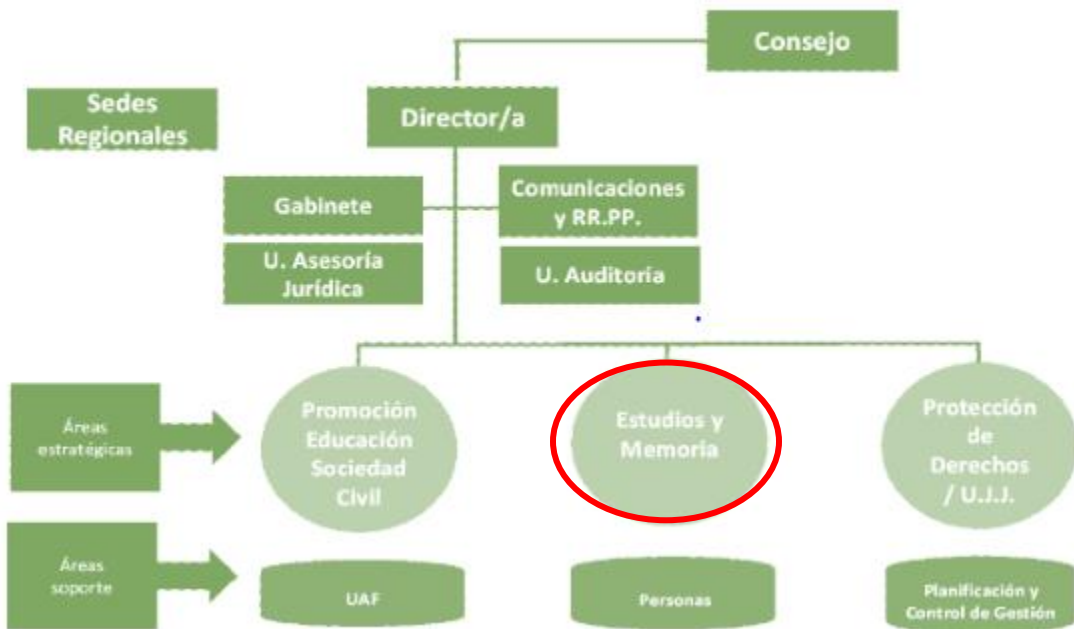

Organigrama de la Unidad de Estudios y Memoria

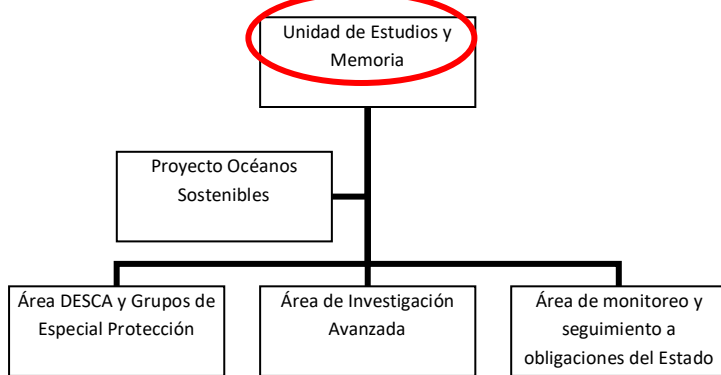

Cargos adscritos al Sistema

No existen cargos adscritos al Sistema de Alta Dirección Pública del Instituto, sin perjuicio que las personas que desempeñan funciones directivas están afectas a los mecanismos de selección efectuados por el Servicio Civil. En tal sentido, para estos cargos son solo aplicables aquellos párrafos del Título VI de la Ley N°19.882 que se refieren al proceso de selección, quedando excluidos los que no tienen relación con aquello (*).

Hasta la fecha, los siguientes cargos han sido provistos en base a ternas proporcionadas por el SADP: Jefe/a Unidad Educación y Promoción; Jefe/a Unidad Estudios; Jefe/a Unidad Jurídica y Judicial; Jefe/a de la Unidad de Colaboración y Atención de la Ciudadanía; Jefe/a Unidad Administración y Finanzas; Jefe/a Unidad Auditoría Interna; Jefes Regionales de las Sedes: Arica y Parinacota, Tarapacá, Antofagasta, Atacama, Coquimbo, Valparaíso, Libertador Bernardo O’Higgins, Maule, Biobío, La Araucanía, Los Lagos, Los Ríos, Magallanes y la Antártica Chilena y Metropolitana.

IV. CONDICIONES CONTRACTUALES

- El vínculo laboral entre el Director del Instituto Nacional de Derechos Humanos con la Jefe/a de la Unidad de Estudios y Memoria se regulará por las normas del Código del Trabajo, conforme así lo dispone el inciso primero, del artículo 12, de la Ley N° 20.405.
- A los cargos directivos del INDH les serán aplicables las normas de probidad establecidas en la ley sobre Probidad en la Función Pública y Prevención de los Conflictos de Intereses y las disposiciones del Título III de la ley N°18.575, orgánica constitucional de Bases Generales de la Administración del Estado, debiendo dejarse constancia en los contratos respectivos de una cláusula que así lo disponga. (Artículo 12, inciso segundo, de la Ley N° 20.405, y artículo 57, de la Ley N° 20.880, sobre Probidad en la Función Pública y Prevención de los Conflictos de Intereses).
- A su vez, los directivos del INDH quedan afectos a las normas internas que dicte dicha institución en uso de su autonomía legal, en materia de personal, destinadas a regular las relaciones laborales que vinculen al Instituto con sus trabajadores, normas que contienen disposiciones sobre la forma en que se efectuarán los nombramientos y la provisión de cargos vacantes, los mecanismos de ascensos y promociones y los sistemas de calificación y capacitación del desempeño laboral. Estas normas se encuentran contenidas en la Resolución N° 313, de 02 de diciembre de 2011, del Instituto Nacional de Derechos Humanos, sin perjuicio de eventuales modificaciones o actualizaciones que el INDH introduzca a dicha normativa interna. (Artículo 8, Número 9, de la Ley N° 20.405).
- Cabe adicionar que, el Instituto Nacional de Derechos Humanos, en uso de su autonomía legal, emitió la Resolución Exenta N° 121-2020, de 16 de marzo de 2020, la cual Aprueba Nuevo Texto del Reglamento Orgánico de Estructura y Funcionamiento Interno de dicha Institución, cuyo Capítulo VI, se refiere a la Selección de Cargos Directivos
- El cargo de Jefe/a de la Unidad de Estudios y Memoria, dada su naturaleza directiva y el conjunto de facultades que dicha jefatura posee en el ámbito de sus funciones, posee el carácter de un empleo público afecto a la exclusiva confianza del Director del Instituto Nacional de Derechos Humanos, por lo tanto, le resultan aplicables las normas establecidas en el inciso segundo, del artículo 161, del Código del Trabajo, cuyo texto refundido, coordinado y sistematizado, se encuentra contenido en el DFL N° 1, de 2002, del Ministerio del Trabajo y Previsión Social.
- Dicho precepto, establece, lo siguiente:
- En el caso de los trabajadores que tengan poder para representar al empleador, tales como gerentes, subgerentes, agentes o apoderados, siempre que, en todos estos casos, estén dotados, a lo menos, de facultades generales de administración, y en el caso de los trabajadores de casa particular, el contrato de trabajo podrá, además, terminar por desahucio escrito del empleador, el que deberá darse con treinta días de anticipación, a lo menos, con copia a la Inspección del Trabajo respectiva. Sin embargo, no se requerirá esta anticipación cuando el empleador pague al trabajador, al momento de la terminación, una indemnización en dinero efectivo equivalente a la última remuneración mensual devengada. Regirá también esta norma tratándose de cargos o empleos de la exclusiva confianza del empleador, cuyo carácter de tales emane de la naturaleza de los mismos.

- El nombramiento en un cargo directivo del Instituto Nacional de Derechos Humanos, conforme a lo dispuesto en el artículo 12 de la Ley N° 20.405, supone la suscripción de un contrato de trabajo de duración indefinida.
- Considerando la naturaleza y criticidad de las funciones que desempeñan quienes ejercen cargos directivos en el Instituto Nacional de Derechos Humanos, tiene aplicación lo dispuesto en el inciso segundo, del artículo 22, del Código del Trabajo, el cual, dispone, lo siguiente:
- Quedarán excluidos de la limitación de jornada de trabajo los trabajadores que presten servicios a distintos empleadores; los gerentes, administradores, apoderados con facultades de administración y todos aquellos que trabajen sin fiscalización superior inmediata; los contratados de acuerdo con este Código para prestar servicios en su domicilio o en un lugar libremente elegido por ellos; los agentes comisionistas y de seguros, vendedores viajantes, cobradores y demás similares que no ejerzan sus funciones en el local del establecimiento.