

**DIRECTOR/A SERVIU REGIÓN DE ÑUBLE<sup>1</sup>**  
**SERVICIO DE VIVIENDA Y URBANIZACIÓN**  
**MINISTERIO DE VIVIENDA Y URBANISMO**  
**I NIVEL JERÁRQUICO**

LUGAR DE DESEMPEÑO:

Región de Ñuble,  
Ciudad Chillán

## I. INFORMACIÓN GENERAL DEL CARGO

### 1.1 MISIÓN Y FUNCIONES DEL DEL CARGO

A el/la Director/a SERVIU le corresponderá liderar la gestión de personas que conducen equipos de trabajo en el Servicio de Vivienda y Urbanización Región de Ñuble, en conformidad con la Política de Desarrollo de Personas y Calidad de Vida Laboral MINVU, siendo responsable de cumplir de forma eficaz y eficiente la Misión del Servicio, a través de la implementación de las políticas y normativas habitacionales y urbanas Ministeriales en su territorio.

En conformidad con el Reglamento Orgánico SERVIU, Decreto Supremo N° 355 de 1976, al cargo de Director/a SERVIU Región de Ñuble, le corresponderá desempeñar las siguientes funciones estratégicas:

1. Realizar la superior conducción y administración del Servicio, ejerciendo las facultades resolutorias y ejecutivas inherentes al cumplimiento de las funciones asignadas al SERVIU. Deberá organizar y presidir el Consejo Asesor, integrado por los jefes de las unidades dependientes del Director.
2. Liderar la gestión de personas que conducen equipos de trabajo al objeto de implementar los programas y proyectos de vivienda, barrio y ciudad, dando cumplimiento a la Misión y Objetivos Estratégicos de la Institución.
3. Cumplir y hacer cumplir, bajo responsabilidad personal, las instrucciones que le impartan el Ministro, el Subsecretario o el Secretario Ministerial de la Región de Ñuble, como también las disposiciones legales que atañen al Servicio.
4. Proponer al Ministerio, a través de la Secretaría Ministerial respectiva, el anteproyecto de presupuesto corriente y de inversión del Servicio. como también presentar el balance anual del Servicio.
5. Realizar todas las actuaciones en materia de personal que no impliquen el ejercicio de facultades privativas del Ministerio, como ser contrataciones, nombramientos, aceptación de renuncias y destituciones, entre otras.
6. El Director será el representante legal, judicial y extrajudicial del Servicio.

En general, de la manera más amplia, promover, desarrollar y resolver sobre todas las actividades y materias cuyo conocimiento compete al Servicio, disponiendo la celebración y suscribiendo los actos y contratos que, directa o indirectamente, deriven de las funciones que le son propias, con la sola exclusión de las facultades que corresponden al MINVU o la SEREMI respectiva.

<sup>1</sup> Fecha de aprobación por parte del Consejo de Alta Dirección Pública: 10-05-2022

**1.2 ÁMBITO DE RESPONSABILIDAD**

<b>N° Personas que dependen directamente del cargo</b>	<b>9</b>
<b>N° Personas que dependen indirectamente del cargo</b>	<b>107</b>
<b>Presupuesto que administra *</b>	<b>M\$ 129.913.182.-</b>

\*Fuente Legal: Ley de Presupuesto 2022

**1.3 DESAFÍOS Y LINEAMIENTOS DEL CARGO<sup>2</sup>**

Corresponde a las contribuciones específicas que la autoridad respectiva espera que el Alto Directivo Público realice durante el período de su gestión, en adición a las tareas regulares propias del cargo, señaladas en el punto anterior. Estos lineamientos orientan el diseño del **Convenio de Desempeño ADP**.

<b>DESAFÍOS</b>	<b>LINEAMIENTOS</b>
1. Ejecutar el Plan de Emergencia Habitacional que colabore a reducir el déficit vigente y fortalezca la equidad urbano-habitacional, mejorando la calidad de las viviendas y sus entornos.	1.1. Fortalecer la gestión de suelo con fines urbano-habitacionales para que las familias puedan acceder a suelo bien localizado, cercano a servicios y equipamiento. 1.2. Impulsar acciones de arriendo protegido y flexible, que entregue seguridad de tenencia, y mejore la capacidad de ahorro de los hogares. 1.3. Desarrollar estrategias integrales y ágiles para dar respuesta a las familias que viven en condición de campamento.
2. Promover iniciativas urbano-habitacionales con perspectiva de género para garantizar el acceso a trabajo, transporte, servicios y una red familiar y comunitaria de apoyo.	2.1. Posibilitar la creación en la región de Centros de Cuidado y Protección Comunitaria. 2.2. Ejecutar proyectos habitacionales e iniciativas de inversión en la región que fortalezcan las redes de apoyo y la inserción en territorios adecuados para el desarrollo social.
3. Desarrollar planes y proyectos sustentables y territorialmente pertinentes.	3.1. Propiciar una gestión coordinada con los distintos grupos de interés regional (MiPymes, proveedores, universidades e institutos), que promueva la construcción de viviendas sustentables con criterios de innovación, estandarización e industrialización de los sistemas constructivos. 3.2. Desarrollar y gestionar acciones y acuerdos que promuevan el acceso a materiales de construcción a menor costo, priorizando aquellos que permitan el acondicionamiento térmico de viviendas nuevas y existentes.
4. Promover la participación ciudadana en los proyectos urbano-habitacionales que fortalezcan la autogestión y autonomía de las personas y	4.1. Gestionar barrios con énfasis en potenciar la participación comunitaria, mejorando la coordinación intersectorial y destinando apoyo técnico para la conformación de cooperativas cerradas de viviendas.

<sup>2</sup> Convenio de desempeño y condiciones de desempeño de Altos Directivos Públicos se encuentran disponibles en la página de postulación para su aprobación.

<b>DESAFÍOS</b>	<b>LINEAMIENTOS</b>
comunidades.	4.2. Fomentar la participación efectiva de las comunidades y acciones para la integración territorial.
5. Potenciar el rol público y estatal en la región, a través de una gestión descentralizadora y que fomente la pertinencia local.	<p>5.1. Colaborar en la coordinación entre el MINVU, Gobierno Regional y los municipios para la implementación de soluciones urbano-habitacionales, que transformen a la región en sujeto central en la ejecución de políticas de vivienda y territorio.</p> <p>5.2. Gestionar la ejecución de Planes Maestros de Integración Territorial, en coordinación con la SEREMI, que fomenten el desarrollo armónico de barrios, localidades y ciudades, cuyo objetivo sean los proyectos de vivienda asequible, equipamiento, espacios públicos, patrimonio y desarrollo de infraestructura.</p>
6. Promover el fortalecimiento institucional que ponga en el centro las necesidades de los/as beneficiarios/as, con una gestión pertinente, participativa e inclusiva.	<p>6.1. Fomentar una cultura organizacional orientada a maximizar el cumplimiento de objetivos y focos de trabajo, con una gestión ética y transparente que mejore la imagen pública institucional.</p> <p>6.2. Desarrollar una gestión interna eficaz que asegure la apertura de los canales de participación ciudadana, el enfoque de derechos humanos y la descentralización, poniendo las necesidades de las personas como principal preocupación institucional.</p>
7. Promover el uso eficaz y eficiente de recursos, mejorando la calidad de los procesos y fortaleciendo las capacidades de los equipos de trabajo.	<p>7.1. Asegurar condiciones de trabajo adecuadas y de bienestar para nuestras/os funcionarias/os, que potencien el talento, el desarrollo humano y permitan la conciliación de vida laboral y familiar.</p> <p>7.2. Optimizar los procesos del servicio para mejorar los estándares de calidad existentes y que faciliten el cumplimiento de las estrategias definidas.</p>

## 1.4 RENTA DEL CARGO

El no cumplimiento de las metas establecidas en el Convenio de Desempeño, que debe suscribir el Alto Directivo Pública, tendrá efectos en la remuneración en el siguiente año de su gestión.

El cargo corresponde a un grado **4°** de la Escala Única de Sueldos DL 249, más un porcentaje de Asignación de Alta Dirección Pública de un **72%**. Incluye las asignaciones de modernización y zona. Su renta líquida promedio mensualizada referencial asciende a **\$5.745.000.-** para un no funcionario, la que se obtiene de una aproximación del promedio entre el "Total Remuneración Líquida Aproximada" de los meses sin asignación de modernización y el "Total Remuneración Líquida Aproximada" de los meses con asignación de modernización, cuyo detalle es el siguiente:

\*Renta líquida promedio mensual referencial meses sin asignación de modernización (enero, febrero, abril, mayo, julio, agosto, octubre y noviembre) **\$5.005.000.-**

\*\*Renta líquida promedio mensual referencial meses con asignación de modernización (marzo, junio, septiembre y diciembre) **\$7.226.000.-**

## II. PERFIL DEL CANDIDATO

### 2.1 REQUISITOS LEGALES<sup>3</sup>

Este componente es evaluado en la **etapa I de Admisibilidad**. Su resultado determina en promedio a un 95% de candidatos que avanzan a la siguiente etapa.

Estar en posesión de un título de una carrera de, a lo menos, 8 semestres de duración, otorgado por una universidad o instituto profesional del Estado o reconocido por éste y acreditar una experiencia profesional no inferior a 5 años.

*Fuente Legal: Artículo N° 40, Ley N° 19.882.*

### 2.2 EXPERIENCIA Y CONOCIMIENTOS

Este componente es evaluado en la **etapa II de Filtro Curricular**. Su resultado determina en promedio, un 20% de candidatos que avanzan a la siguiente etapa de evaluación. Este análisis se profundizará en la etapa III.

Es altamente deseable poseer experiencia en Evaluación, Ejecución de Proyectos y Administración Presupuestaria, en un nivel apropiado para las necesidades específicas del cargo.

Adicionalmente, se valorará contar con experiencia y/o conocimiento en algunas de las siguientes materias:

- Planificación estratégica.
- Planificación urbana.
- Legislación urbana y habitacional.

Se valorará poseer al menos 3 años de experiencia en cargos directivos o de jefaturas, en materias relacionadas.

<sup>3</sup> Para el cómputo de la duración de la carrera que da origen al título profesional de pregrado, podrán sumarse los estudios de post grado realizados por el mismo candidato. Fuente legal: Artículo Cuadragésimo de la Ley N° 19.882, inciso final, parte final, modificado por el número 6, del artículo 1°, la ley N° 20.955.

## 2.3 VALORES PARA EL EJERCICIO DEL CARGO

Este componente es evaluado por las empresas consultoras en la **etapa III que corresponde a la Evaluación Gerencial.**

### VALORES Y PRINCIPIOS TRANSVERSALES

#### PROBIDAD Y ÉTICA EN LA GESTIÓN PÚBLICA

Capacidad de actuar de modo honesto, leal e intachable, respetando las políticas institucionales, resguardando y privilegiando la generación de valor público y el interés general por sobre el particular. Implica la habilidad de orientar a otros hacia el cumplimiento de estándares éticos.

#### VOCACIÓN DE SERVICIO PÚBLICO

Capacidad de reconocer el rol que cumple el Estado en la calidad de vida de las personas y mostrar motivación por estar al servicio de los demás, expresando ideas claras de cómo aportar al desarrollo de acciones que contribuyan al bien de la sociedad. Implica el interés y voluntad de comprometerse con la garantía de los principios generales de la función pública, los derechos y deberes ciudadanos y las políticas públicas definidas por la autoridad.

#### CONCIENCIA DE IMPACTO PÚBLICO

Capacidad de comprender el contexto, evaluando y asumiendo responsabilidad del impacto que pueden generar sus decisiones en otros. Implica la habilidad de orientar la labor de sus trabajadores hacia los intereses y necesidades de la ciudadanía, añadiendo valor al bienestar público y al desarrollo del país.

## 2.4 COMPETENCIAS PARA EL EJERCICIO DEL CARGO

Este componente es evaluado por las empresas consultoras en la segunda fase de la **etapa III que corresponde a la Evaluación por Competencias.** Su resultado determina en promedio, un 5% de postulantes que pasan a las entrevistas finales con el Consejo de Alta Dirección Pública o Comité de Selección, según sea el caso.

### COMPETENCIAS

#### C1. VISIÓN ESTRATÉGICA

Capacidad para anticipar, detectar y analizar las señales del entorno e incorporarlas de manera coherente a la estrategia y gestión institucional, estableciendo su impacto a nivel local y global. Implica la habilidad para aplicar una visión de su rol y de la institución de una forma integral.

#### C2. GESTIÓN Y LOGRO

Capacidad para establecer metas desafiantes orientadas al logro de los objetivos institucionales, movilizandolos recursos y alineando a las personas hacia su cumplimiento, monitoreando el avance, entregando apoyo y dirección frente a obstáculos y desviaciones, e implementando acciones correctivas en función de lograr resultados de excelencia.

#### C3. GESTIÓN DE REDES

Capacidad para construir y mantener relaciones de colaboración con personas y organizaciones claves para favorecer el logro de los objetivos, posicionando a la institución y generando respaldo y compromiso hacia la consecución de metas tanto institucionales como interinstitucionales.

#### C4. MANEJO DE CRISIS Y CONTINGENCIAS

Capacidad para identificar y responder a situaciones emergentes, de presión, conflicto y/o incertidumbre, implementando soluciones estratégicas, eficaces y oportunas. Implica la habilidad para mantener una actitud de resiliencia en situaciones de exigencia y alta complejidad.

#### C5. LIDERAZGO Y GESTIÓN DE PERSONAS

Capacidad para motivar y orientar a las personas, reconociendo y desarrollando el talento, generando compromiso con la visión y valores institucionales. Implica la capacidad de promover un clima armónico de trabajo, velando por las buenas prácticas laborales y generando cohesión y espíritu de equipo.

### III. CARACTERÍSTICAS DEL SERVICIO

#### 3.1 DOTACIÓN

<b>Dotación Total</b> (planta y contrata)	116
<b>Presupuesto Anual</b>	M\$129.913.182.-

\*Fuente Legal: Ley de Presupuesto 2022.

#### 3.2 CONTEXTO Y DEFINICIONES ESTRATÉGICAS DEL SERVICIO

##### Contexto:

Los Servicios de Vivienda y Urbanización son instituciones autónomas del Estado, relacionadas con el Gobierno a través del Ministerio de Vivienda y Urbanismo (MINVU), con personalidad jurídica propia, con patrimonio distinto del fisco, de duración indefinida, de derecho público y ejecutores de las políticas, planes y programas que ordene directamente el MINVU o a través de sus Secretarías Regionales Ministeriales.

##### Definiciones Estratégicas:

El SERVIU es el principal articulador de la política habitacional cuyo objetivo es diversificar las formas de acceso a la vivienda, con un déficit que en la actualidad llega a más de 600.000 hogares. Esto conlleva a replantear el rol del Estado en esta materia, fomentando un sistema que garantice el derecho humano a una vivienda adecuada, que disminuya los niveles de desigualdad y segregación, y que promueva una gestión descentralizada, participativa y sustentable de los proyectos urbano-habitacionales.

Para lograr esto, el MINVU y sus servicios deben promover un modelo de planificación y ordenamiento territorial que fomente el desarrollo armónico de ciudades y barrios para la construcción de viviendas adecuadas, con equipamiento, infraestructura e inversión urbana que fomente la calidad de vida y el desarrollo regional integral.

Los ejes orientadores de nuestro trabajo son:

- **Perspectiva de género y enfoque de derechos humanos:** La gestión habitacional debe integrar distintas situaciones particulares de interés social, con viviendas e infraestructura adaptadas a necesidades diversas y crecientes. La emergencia habitacional también incluye ampliar la atención a grupos en situación de vulneración de derechos.
- **Participación ciudadana:** Se deben emprender acciones para fortalecer el rol comunitario e integrar las necesidades de las familias a las distintas iniciativas ministeriales. Es relevante potenciar la capacidad de autogestión de las comunidades y los mecanismos que fortalecen a los individuos como sujetos de derecho activo en la búsqueda de soluciones.
- **Gestión sustentable:** Los proyectos e iniciativas se insertan en un contexto armónico con el medioambiente, con sistemas de construcción que fomenten el ahorro energético, preserven los recursos hídricos y disminuyan las emisiones de carbono.
- **Descentralización:** La gestión institucional debe considerar la realidad geográfica y cultural de los distintos territorios, fomentando el desarrollo local y dotando a los servicios regionales de autonomía para gestionar proyectos que aporten al bienestar de sus habitantes.

**Cartera de Proyectos 2022**

Región	Línea de Inversión	Nº Proyectos	Ley de Presupuestos M\$
Región de Ñuble	Vialidad estructurante	5	\$12.616.558
	Vialidad movilidad sustentable	7	\$ 6.546.873
	Construcción de Parques Urbanos	2	\$39.255
	Conservación de Parques Urbanos	1	\$40.020
	Mejoramiento Parques Urbanos	1	\$275.616
	Pavimentos Participativos	3	\$8.497.442
	Rehabilitación de Espacios Públicos	9	\$1.108.905
	PUE	9	\$1.978.016
	Infraestructura Sanitaria	3	\$83.520
	Básicas Adulto Mayor	12	\$791.765
	Pequeñas Localidades	2	\$83.520
	<b>TOTAL</b>		<b>54</b>

**Programa Habitacional 2022**

Denominación	Programa Habitacional 2022	
	Subsidios (Unid.)	Recursos (UF)
Fondo Solidario de Elección de Vivienda	1.160	1.053.312
Sistema Integrado Subsidio	508	224.825
Programa Integración Social y Territorial	630	310.968
Programa de Habitabilidad Rural Vivienda Nueva	492	432.086
Subsidio Arriendo	542	99.728
Programa de Habitabilidad Rural Mejoramiento	358	125.360
Programa de Protección del Patrimonio Familiar (regular)	626	85.000
Programa de Protección del Patrimonio Familiar (efec.ener)	1.812	340.491
Programa de Mejoramiento de Viviendas y Barrios	1.048	132.278
<b>TOTAL</b>	<b>7.335</b>	<b>2.889.195</b>

Fuente: Programa Habitacional Nacional año 2022

### 3.3 USUARIOS INTERNOS Y EXTERNOS

El Director/a SERVIU Región de Ñuble para el cumplimiento de sus funciones, objetivos y metas sectoriales debe relacionarse eficientemente con los actores relevantes. A continuación, se presentan los principales usuarios internos y externos:

#### **Usuarios Internos:**

- Ministro/a de Vivienda y Urbanismo.
- Subsecretario/a de Vivienda y Urbanismo.
- Jefes de División del Ministerio de Vivienda y Urbanismo.
- Secretario/a Regional Ministerial de Vivienda y Urbanismo Región de Ñuble.
- Dirigentes de las Asociaciones de Funcionarios.

Asimismo, dependerán directamente del Director/a SERVIU Región de Ñuble las cinco jefaturas de Departamento.

La relación con los clientes internos es fundamental en todos los procesos, en especial en lo relativo a directrices de carácter general de alcance nacional, la ejecución de proyectos y programas, formulación presupuestaria, contingencias y aplicaciones de normativa técnica sectorial.

#### **Usuarios Externos:**

- Clientes demandantes y/o reguladores: SEGPRES, DIPRES, SUBDERE, Congreso Nacional, Contraloría General de la República, Consejo de Auditoría General de Gobierno, Ministerio de Desarrollo Social, Ministerio de Obras Públicas, Ministerio de Agricultura, Ministerio de Bienes Nacionales, Ministerio de Transporte y Telecomunicaciones, CONAMA, CONADI, SECTRA, SERNAM, Gobiernos Regionales y Provinciales, Municipalidades, SENAMA, SENADIS, CORE, INE, Ministerio de las Culturas, las Artes y el Patrimonio y Ministerio del Medio Ambiente.
- Entidades Públicas y Privadas que acceden a la información del Sector.
- Representantes Poblacionales y Organizaciones Sociales que acceden a los programas del Sector.
- Municipalidades de comunas que acceden a los Programas Urbanos y Concursables del Sector.
- Familias que acceden a los Programas Habitacionales y Urbanos del Sector.
- Familias que viven en campamentos.
- Deudores de la Cartera Hipotecaria del Sector.
- Familias residentes y Organizaciones Sociales de barrios con deterioro urbano y alta vulnerabilidad social.
- Ciudadanos e Instituciones que realizan consultas, reclamos, opiniones, sugerencias y/o solicitan información pública.



### 3.4 ORGANIGRAMA MINISTERIO DE VIVIENDA Y URBANISMO

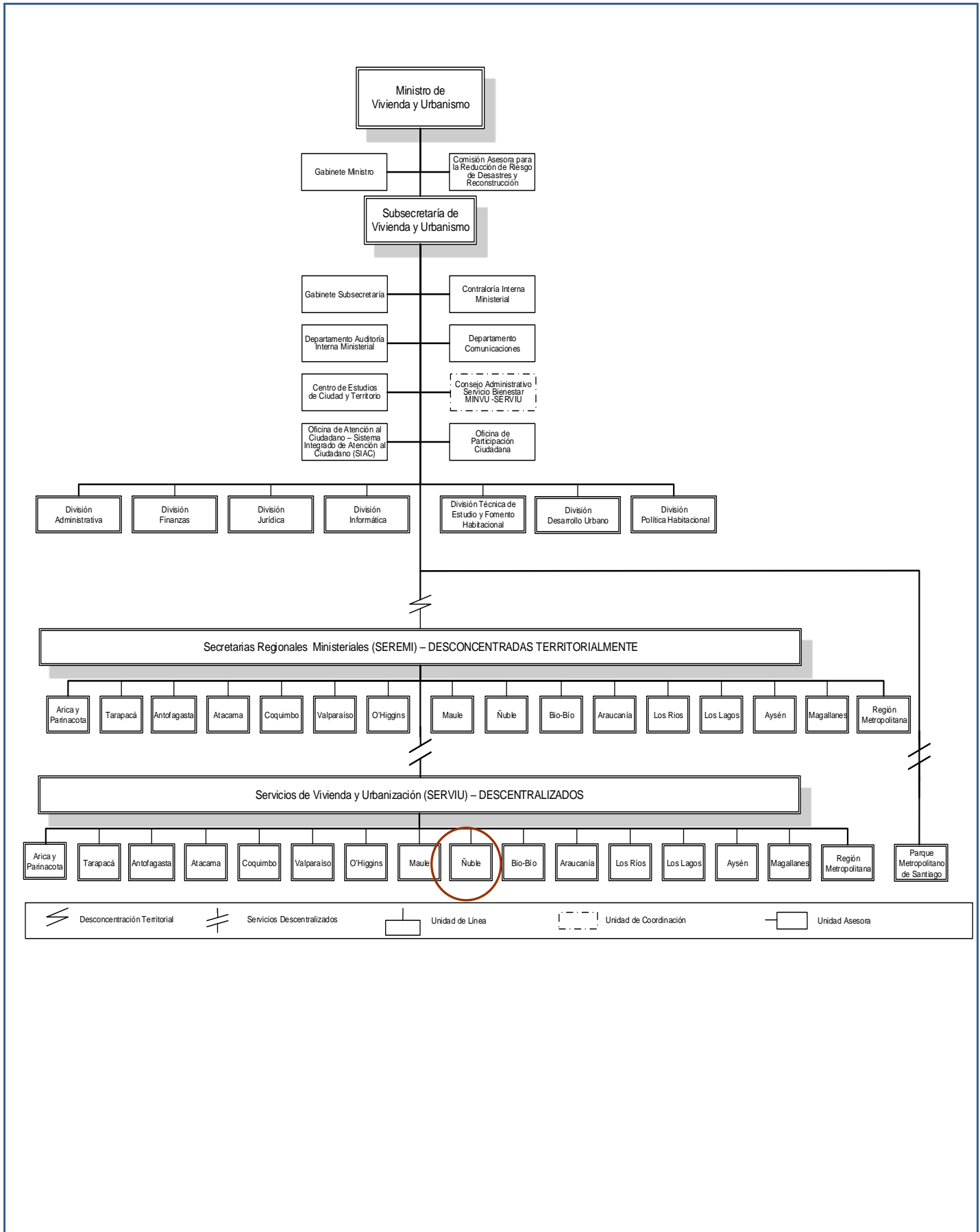

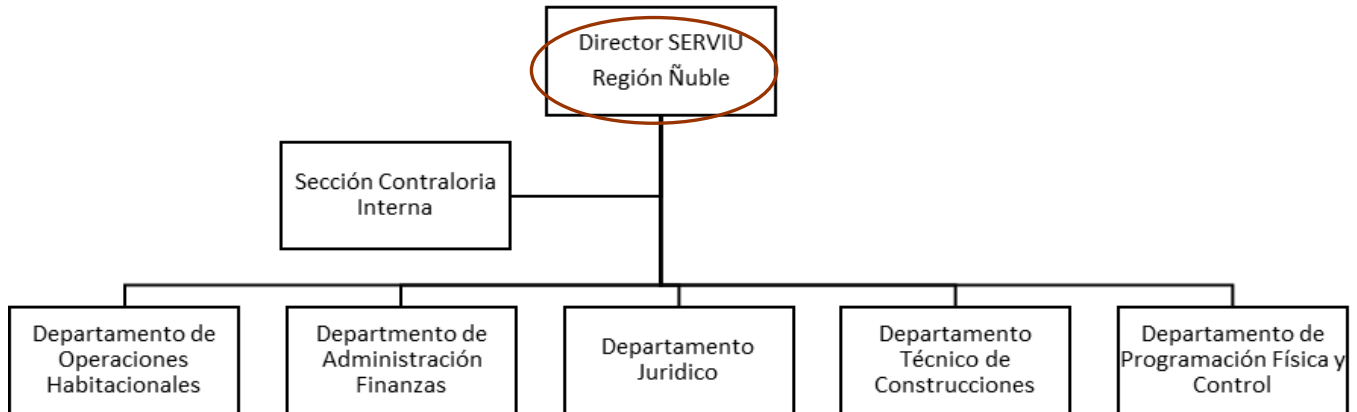

Al SERVIU Región de Ñuble le corresponde un cargo adscrito al sistema de Alta Dirección Pública, particularmente el del propio Director/ SERVIU grado 4° EUR.

## IV. CONDICIONES DE DESEMPEÑO DE ALTOS DIRECTIVOS PUBLICOS

### - Nombramiento

La autoridad competente sólo podrá nombrar en cargos de alta dirección pública a alguno de los postulantes propuestos por el Consejo de Alta Dirección Pública o Comité de Selección, según corresponda. Si, después de comunicada una nómina a la autoridad, se produce el desistimiento de algún candidato que la integraba, podrá proveerse el cargo con alguno de los restantes candidatos que la conformaron. Con todo, la autoridad podrá solicitar al Consejo de Alta Dirección Pública complementar la nómina con otros candidatos idóneos del proceso de selección que la originó, respetando el orden de puntaje obtenido en dicho proceso.

### - Extensión del nombramiento y posibilidad de renovación

Los nombramientos tendrán una duración de tres años. La autoridad competente podrá renovarlos fundadamente, hasta dos veces, por igual plazo, teniendo en consideración las evaluaciones disponibles del alto directivo, especialmente aquellas relativas al cumplimiento de los convenios de desempeño suscritos.

La decisión de la autoridad competente respecto de la renovación o término del periodo de nombramiento deberá hacerse con treinta días corridos de anticipación a su vencimiento, comunicando tal decisión en forma conjunta al interesado y a la Dirección Nacional del Servicio Civil, la que procederá, si corresponde, a disponer el inicio de los procesos de selección.

### - Efectos de la renuncia del directivo nombrado en fecha reciente

Si el directivo designado renunciare dentro de los seis meses siguientes a su nombramiento, la autoridad competente podrá designar a otro de los integrantes de la nómina presentada por el consejo o el comité para dicho cargo.

### - Posibilidad de conservar el cargo en la planta si se posee

Sin perjuicio de lo anterior, los funcionarios conservarán la propiedad del cargo de planta de que sean titulares durante el periodo en que se encuentren nombrados en un cargo de alta dirección pública, incluyendo sus renovaciones. Esta compatibilidad no podrá exceder de nueve años.

### - Cargos de exclusiva confianza para los efectos de remoción

Los cargos del Sistema de Alta Dirección Pública, para efectos de remoción, se entenderán como de "exclusiva confianza". Esto significa que se trata de plazas de provisión reglada a través de concursos públicos, pero las personas así nombradas permanecerán en sus cargos en tanto cuenten con la confianza de la autoridad facultada para decidir el nombramiento.

### - Obligación de responder por la gestión eficaz y eficiente

Los altos directivos públicos, deberán responder por la gestión eficaz y eficiente de sus funciones en el marco de las políticas públicas.

Conforme así lo dispone el Artículo 64 del Estatuto Administrativo, serán obligaciones especiales de las autoridades y jefaturas, las siguientes:

a) Ejercer un control jerárquico permanente del funcionamiento de los órganos y de la actuación del personal de su dependencia, extendiéndose dicho control tanto a la eficiencia y eficacia en el cumplimiento de los fines establecidos, como a la legalidad y oportunidad de las actuaciones;

b) Velar permanentemente por el cumplimiento de los planes y de la aplicación de las normas dentro del ámbito de sus atribuciones, sin perjuicio de las obligaciones propias del personal de su dependencia, y

c) Desempeñar sus funciones con ecuanimidad y de acuerdo a instrucciones claras y objetivas de general aplicación, velando permanentemente para que las condiciones de trabajo permitan una actuación eficiente de los funcionarios.

- Obligación de dedicación exclusiva y excepciones

Los altos directivos públicos deberán desempeñarse con dedicación exclusiva, es decir, existe imposibilidad de desempeñar otra actividad laboral, en el sector público o privado.

Conforme así lo dispone el inciso primero del Artículo Sexagésimo Sexto de la Ley N° 19.882, los cargos de altos directivos públicos deberán desempeñarse con dedicación exclusiva y estarán sujetos a las prohibiciones e incompatibilidades establecidas en el artículo 1° de la ley N° 19.863, y les será aplicable el artículo 8° de dicha ley.

El artículo 1° de la Ley N° 19.863, en los incisos quinto, sexto y séptimo, regula los escenarios de compatibilidad, lo que nos lleva a concluir que el desempeño de cargos del Sistema de Alta Dirección Pública permite el ejercicio de los derechos que atañen personalmente a la autoridad o jefatura; la percepción de los beneficios de seguridad social de carácter irrenunciable; los emolumentos que provengan de la administración de su patrimonio, del desempeño de la docencia prestada a instituciones educacionales y de la integración de directorios o consejos de empresas o entidades del Estado, con la salvedad de que dichas autoridades y los demás funcionarios no podrán integrar más de un directorio o consejo de empresas o entidades del Estado, con derecho a percibir dieta o remuneración. Con todo, la dieta o remuneración que les corresponda en su calidad de directores o consejeros, no podrá exceder mensualmente del equivalente en pesos de veinticuatro unidades tributarias mensuales.

Cuando la dieta o remuneración mensual que les correspondiere fuere de un monto superior al que resulte de la aplicación del párrafo anterior, el director o consejero no tendrá derecho a la diferencia resultante y la respectiva empresa o entidad no deberá efectuar su pago.

Por otro lado, los altos directivos públicos pueden desarrollar actividades docentes.

Sobre el particular, el Artículo 8° de la Ley N° 19.863, dispone, lo siguiente:

"Independientemente del régimen estatutario o remuneratorio, los funcionarios públicos podrán desarrollar actividades docentes durante la jornada laboral, con la obligación de compensar las horas en que no hubieren desempeñado el cargo efectivamente y de acuerdo a las modalidades que determine el jefe de servicio, hasta por un máximo de doce horas semanales. Excepcionalmente, y por resolución fundada del jefe de servicio, se podrá autorizar, fuera de la jornada, una labor docente que exceda dicho tope."

\*Limitación a la norma establecida en el artículo 1°, de la Ley N° 19.863

Los altos directivos públicos, por regla general, tendrán derecho a percibir dietas por la integración de directorios o consejos de empresas o entidades del Estado, con la salvedad de que no podrán integrar más de un directorio o consejo de empresas o entidades del Estado con derecho a percibir dieta o remuneración.

Con todo, la dieta o remuneración que les corresponda en su calidad de directores o consejeros, no podrá exceder mensualmente del equivalente en pesos de veinticuatro unidades tributarias mensuales.

Cuando la dieta o remuneración mensual que les corresponde fuere de un monto superior al que resulte de la aplicación del párrafo anterior, el director o consejero no tendrá derecho a la diferencia resultante y la respectiva empresa o entidad no deberá efectuar su pago.

La compatibilidad descrita en los párrafos que anteceden es sin perjuicio de disposiciones legales que limiten o restrinjan este derecho, como ocurre con las normas contenidas en las leyes periódicas de presupuestos del sector público. A la fecha de publicación de la presente convocatoria, se encuentra vigente el artículo 25 de la Ley N° 21.395, de Presupuestos del Sector Público correspondiente al año 2022, disposición que establece que determinados funcionarios y autoridades, no tendrán derecho a percibir dieta o remuneración que provenga del hecho de integrar consejos o juntas directivas, presidencias, vicepresidencias, directorios, comités u otros equivalentes con cualquier nomenclatura, de empresas o entidades públicas que incrementen su remuneración, durante el presente ejercicio presupuestario.

Esta norma, podría tener vigencia o no para el ejercicio presupuestario del año 2023, dependiendo del tenor de la Ley de Presupuestos del Sector Público para dicho año, la cual, comenzará a regir a partir del 01 de enero del año referido."

#### - Posibilidad de percibir una indemnización en el evento de desvinculación

El alto directivo público tendrá derecho a gozar de una indemnización equivalente al total de las remuneraciones devengadas en el último mes, por cada año de servicio en la institución en calidad de alto directivo público, con un máximo de seis, conforme a lo establecido en el inciso tercero del artículo quincuagésimo octavo de la Ley N° 19.882.

La indemnización se otorgará en el caso que el cese de funciones se produzca por petición de renuncia, antes de concluir el plazo de nombramiento o de su renovación, y no concurra una causal derivada de su responsabilidad administrativa, civil o penal, o cuando dicho cese se produzca por el término del periodo de nombramiento sin que este sea renovado.

#### - Otras obligaciones a las cuales se encuentran afectos los altos directivos públicos

Los altos directivos públicos, deberán dar estricto cumplimiento al principio de probidad administrativa, previsto en el inciso primero del artículo 8° de la Constitución Política de la República y en el Título III de la Ley Orgánica Constitucional de Bases Generales de la Administración del Estado, N° 18.575.

De igual modo, los altos directivos públicos, deberán dar estricto cumplimiento a las normas sobre Declaración de Intereses y de Patrimonio, previstas en la Ley N° 20.880 y su Reglamento, contenido en el Decreto N° 2, de 05 de abril de 2016, del Ministerio Secretaría General de la Presidencia.

Los Jefes Superiores de los Servicios Públicos y los Directores Regionales, conforme a lo dispuesto en la Ley N° 20.730 y su Reglamento, son sujetos pasivos de Lobby y Gestión de Intereses Particulares, por lo que quedan sometidos a dicha normativa para los efectos indicados.

De igual modo, otros directivos, en razón de sus funciones o cargos pueden tener atribuciones decisorias relevantes o pueden influir decisivamente en quienes tengan dichas atribuciones. En ese caso, por razones de transparencia, el jefe superior del servicio anualmente individualizará a las personas que se encuentren en esta calidad, mediante una resolución que deberá publicarse de forma permanente en sitios electrónicos. En ese caso, dichos directivos pasarán a poseer la calidad de Sujetos Pasivos de la Ley del Lobby y Gestión de Intereses Particulares y, en consecuencia, quedarán afectos a la Ley N° 20.730 y su Reglamento, contenido en el Decreto N° 71, de junio de 2014, del Ministerio Secretaría General de la Presidencia.

Finalmente, los altos directivos públicos deberán dar estricto cumplimiento a las disposiciones contenidas en las Resoluciones Afectas Números 1 y 2 de 2017, de la Dirección Nacional del Servicio Civil, que establecen normas de aplicación general en materias de Gestión y Desarrollo de Personas en el Sector Público.