

DIRECTIVO JEFE O DIRECTIVA JEFA DE ADMINISTRACIÓN Y FINANZAS¹
SERVICIO LOCAL DE EDUCACIÓN PÚBLICA DE VALPARAÍSO
MINISTERIO DE EDUCACIÓN
II NIVEL JERÁRQUICO

LUGAR DE DESEMPEÑO

Comuna de Valparaíso,
Región de Valparaíso

I. PROPÓSITO Y DESAFÍOS DEL CARGO

**1.1 MISIÓN
Y FUNCIONES DEL
CARGO**

A el/la Directivo/a Jefe/a del Departamento de Administración y Finanzas del Servicio Local de Educación Pública Valparaíso le corresponderá administrar los recursos materiales y financieros del Servicio; además de apoyar y asesorar, en el ámbito que le compete, a los equipos directivos de los establecimientos educacionales (EE) de la dependencia del Servicio Local de Educación Pública (SLEP), especialmente en la preparación de los informes solicitados por la Superintendencia de Educación, Contraloría General de la República y otros organismos.

Las funciones estratégicas definidas para el cargo de Directivo/a Jefe/a del Departamento de Administración y Finanzas del Servicio Local de Educación Pública de Valparaíso, corresponden a las siguientes:

1. Liderar y coordinar la gestión del departamento de manera estratégica, dirigiendo y coordinando los procesos para alcanzar con éxito la implementación de la ley (21.040) y su adecuado funcionamiento, asegurando la sostenibilidad económica y financiera del SLEP.
2. Asegurar un adecuado funcionamiento en la gestión de los recursos físicos, financieros, humanos, tecnológicos y reglamentarios para fortalecer los sistemas administrativos, regulares, complementarios y/o de apoyo para el correcto funcionamiento de los EE, que permitan un servicio educativo de calidad y sostenible económicamente en el territorio.
3. Administrar y proveer el soporte preventivo, la operación, el mantenimiento y administración de los aspectos tecnológicos e informáticos requeridos para el cumplimiento de los objetivos estratégicos del SLEP y los EE.
4. Gestionar la función de compras públicas, incluyendo las contrataciones para el suministro de bienes muebles, inmuebles para la prestación de servicios, para la ejecución de acciones de apoyo, y las contrataciones de estudios, asesorías y consultorías, en los términos previstos por la normativa vigente, y de forma coordinada con los departamentos y unidades que lo requieran.
5. Administrar, planificar, dirigir y controlar la gestión financiera, contable y presupuestaria, de tesorería y control de activos del SLEP y sus establecimientos educacionales.
6. Proporcionar información respecto de la gestión interna del SLEP y de información financiera a los organismos externos que corresponda, en particular debe apoyar la preparación de informes requeridos por la

¹ Fecha de aprobación por parte del Consejo de Alta Dirección Pública: 16-12-2025
Representante del Consejo de Alta Dirección Pública: Enrique París Horvitz

Superintendencia de Educación, CGR, DIPRES, entre otros.

7. Mantener los procesos relacionados con la seguridad de la información, gestión de riesgo y transparencia según su ámbito de competencia.
8. Asesorar al director/a del Servicio Local de Educación, en las materias que sean de su competencia.

1.2 ÁMBITO DE RESPONSABILIDAD

Nº Personas que dependen directamente del cargo	3
Nº Personas que dependen indirectamente del cargo	11
Presupuesto que administra*	\$65.000.000.000.-

* Presupuesto total del SLEP aprobado por la Ley de Presupuestos del Sector Público de 2024, corresponde a la suma del Programa 01 de Gastos Administrativos del Servicio y del Programa 02 asociado al servicio educativo.

1.3 DESAFÍOS Y LINEAMIENTOS PARA EL PERIODO²

Corresponde a las contribuciones específicas que la autoridad respectiva espera que el/la Alto Directivo Público realice durante el período de su gestión, en adición a las tareas regulares propias del cargo, señaladas en el punto anterior. Estos lineamientos orientan el diseño del **Convenio de Desempeño ADP**.

DESAFÍOS	LINEAMIENTOS
1. Liderar una administración financiera que otorgue sostenibilidad económica al Servicio Local, de acuerdo con la normativa vigente, con una adecuada gestión de riesgos financieros.	<p>1.1 Asegurar la sostenibilidad financiera del SLEP cumpliendo los presupuestos públicos conforme a los requerimientos locales, asegurando una adecuada gestión del presupuesto.</p> <p>1.2 Mantener y optimizar los sistemas de gestión presupuestario, contables (gastos remuneraciones) y financieros, garantizando el uso adecuado de los recursos de cada uno de los fondos (Subvenciones).</p>
2. Liderar la gestión de los sistemas administrativos, regulares, complementarios y/o de apoyo, estableciendo procesos, estándares de calidad y gestión de recursos físicos, que permitan una operación oportuna y pertinente del SLEP y de sus establecimientos educativos.	<p>2.1 Implementar y garantizar el registro, resguardo y gestión de información contable-financiera, velando que esté disponible, conforme a los requerimientos del sistema de educación pública.</p>
3. Liderar los procesos relacionados a las compras públicas y proceso logístico que necesite el SLEP y los Establecimientos Educativos de su dependencia, de acuerdo con los lineamientos emanados desde las	<p>3.1 Gestionar, controlar y validar las compras y contrataciones de servicios, asegurando la entrega en tiempo y forma de insumos, materiales y servicios para el SLEP y todos los establecimientos educativos, salas cunas y jardines infantiles de su dependencia.</p> <p>3.2 Liderar y ejecutar el Plan Anual de Compras del SLEP, de acuerdo con las prioridades establecidas por la Dirección Ejecutiva, el</p>

² Convenio de desempeño y condiciones de desempeño de Altas/os Directivos Públicos se encuentran disponibles en la página de postulación para su aprobación

subdirecciones del Servicio Local y Dirección de Ejecutiva para hacer efectiva su misión de soporte a las áreas estratégicas.	Plan Estratégico Local y los Planes Anuales del Servicio Local. 3.3 Establecer e implementar procedimientos y procesos de gestión de las compras y contrataciones, así como del proceso logístico del Servicio, que consideren la entrega y provisión de los recursos de manera eficiente
4. Liderar la gestión interna de la Unidad para el logro de sus objetivos, desarrollando integralmente las personas y talento del equipo, cuidando el enfoque de género ³ y la integridad pública en el ejercicio de sus funciones. Además, colaborar en mantener y desarrollar un buen clima laboral en el Servicio.	4.1 Generar una adecuada gestión del desempeño de su equipo, mediante metas alineadas y desafiantes, fomentando la incorporación de principios de integridad y probidad, en un clima laboral armónico y de respeto por las personas en forma interna con su equipo directo y, adicionalmente, con todo el equipo de la dirección del Servicio. 4.2 Incorporar la perspectiva de género en los instrumentos de gestión de su equipo de trabajo incluyendo políticas y procedimientos.
5. Perfeccionar los procesos de gestión interna de la institución para asegurar altos estándares de eficiencia, probidad y buen uso de los recursos fiscales.	5.1 Diagnosticar, diseñar e implementar una estrategia de gestión que permita el funcionamiento de los equipos o áreas de trabajo, acorde a la planificación presupuestaria y con base en el principio de eficiencia, estableciendo mecanismos de monitoreo y evaluación continua.

1.4 RENTA DEL CARGO

El no cumplimiento de las metas establecidas en el Convenio de Desempeño, que debe suscribir el/la Alto Directiva/o Pública, tendrá efectos en la remuneración en el siguiente año de su gestión.

El cargo corresponde a un grado **5°** de la Escala Única de Sueldos DL 249, más un porcentaje de Asignación de Alta Dirección Pública de un **35%**. Incluye las asignaciones de modernización. Su renta líquida promedio mensualizada referencial asciende a **\$4.724.000.-** para un/a no funcionario/a, la que se obtiene de una aproximación del promedio entre el "Total Remuneración Líquida Aproximada" de los meses sin asignación de modernización y el "Total Remuneración Líquida Aproximada" de los meses con asignación de modernización, cuyo detalle es el siguiente:

*Renta líquida promedio mensual referencial meses sin asignación de modernización (enero, febrero, abril, mayo, julio, agosto, octubre y noviembre) **\$3.952.000.-**

Renta líquida promedio mensual referencial meses con asignación de modernización (marzo, junio, septiembre y diciembre) **\$6.267.000.-

El componente colectivo de la asignación de modernización se percibe en su totalidad después de cumplir un año calendario completo de antigüedad en el servicio.

³ **Perspectiva de género:** forma de ver o analizar el impacto del género en las oportunidades, roles e interacciones sociales de las personas, permitiendo luego transversalizar esta perspectiva en una política institucional. La categoría de género, como categoría de análisis, alude a las diferencias entre los sexos que se han construido culturalmente, y no a las diferencias físicas y biológicas o que son atribuibles a la naturaleza (Manual para el uso del lenguaje inclusivo no sexista en el Poder Judicial), en los/las Altos Directivos Públicos se traduce por ejemplo en reducir las brechas de acceso a cargos directivos y todas aquellas medidas que mitiguen la desigualdad en las organizaciones.

II. PERFIL DEL CANDIDATO O CANDIDATA

2.1 REQUISITOS LEGALES ⁴

Este componente es evaluado en la **etapa I de Admisibilidad**. Su resultado determina en promedio a un 90% de candidatos/as que avanzan a la siguiente etapa.

Estar en posesión de un título profesional de una carrera de, a lo menos, 8 semestres de duración, otorgado por una universidad o instituto profesional del Estado o reconocido por éste y acreditar una experiencia profesional no inferior a cinco años.

Fuente: Art. 2° del DFL N°66, promulgada con fecha 31 de octubre de 2018, del Ministerio de Educación

2.2 EXPERIENCIA Y CONOCIMIENTOS

Este componente es evaluado en la **etapa II de Filtro Curricular**. Su resultado determina en promedio, un 12% de candidatos/as que avanzan a la siguiente etapa de evaluación. Este análisis se profundizará en la etapa III.

Se requiere contar con al menos 3 años de experiencia en cargos de dirección y/o jefatura en materias de administración y gestión financiera, en un nivel apropiado para las necesidades específicas del cargo. *

Adicionalmente, se valorará tener experiencia y/o conocimiento en**:

- Compras Públicas.
- Sistema de información para la Gestión Financiera del Estado (SIGFE 2.0).
- Gestión de subvenciones educacionales.

***Se considerará la experiencia laboral de los últimos 15 años. Es un criterio excluyente.**

****No es un criterio excluyente, entrega puntaje adicional en el análisis curricular.**

2.3 VALORES PARA EL EJERCICIO DEL CARGO

VALORES Y PRINCIPIOS TRANSVERSALES

PROBIDAD Y ÉTICA EN LA GESTIÓN PÚBLICA

Capacidad de actuar de modo honesto, leal e intachable, respetando las políticas institucionales, resguardando y privilegiando la generación de valor público y el interés general por sobre el particular. Implica la habilidad de orientar a otros hacia el cumplimiento de estándares éticos.

VOCACIÓN DE SERVICIO PÚBLICO

Capacidad de reconocer el rol que cumple el Estado en la calidad de vida de las personas y mostrar motivación por estar al servicio de los demás, expresando ideas claras de cómo aportar al desarrollo de acciones que contribuyan al bien de la sociedad. Implica el interés y voluntad de comprometerse con la garantía de los principios generales de la función pública, los derechos y deberes ciudadanos y las políticas públicas definidas por la autoridad.

CONCIENCIA DE IMPACTO PÚBLICO

Capacidad de comprender el contexto, evaluando y asumiendo responsabilidad del impacto que pueden generar sus decisiones en otros. Implica la habilidad de orientar la labor de sus trabajadores hacia los intereses y necesidades de la ciudadanía, añadiendo valor al bienestar público y al desarrollo del país.

⁴ Para el cómputo de la duración de la carrera que da origen al título profesional de pregrado, podrán sumarse los estudios de post grado realizados por el mismo candidato/a. Fuente legal: Artículo Cuadragésimo de la Ley N° 19.882, inciso final, parte final, modificado por el número 6, del artículo 1°, de la ley N° 20.955.

2.4 COMPETENCIAS PARA EL EJERCICIO DEL CARGO

Este componente es evaluado por las empresas consultoras en la segunda fase de la **etapa III** que corresponde a la **Evaluación por Competencias**. Su resultado determina en promedio, un 5% de postulantes que pasan a las entrevistas finales con el Consejo de Alta Dirección Pública o Comité de Selección, según sea el caso.

COMPETENCIAS	
C1. VISIÓN ESTRATÉGICA	Capacidad para generar análisis de los desafíos estratégicos y futuros de la organización, considerando su contexto y características. Desarrolla un plan estratégico o de trabajo consistente y efectivo, pudiendo identificar su impacto y estableciendo acciones que permitan el respaldo de los grupos de interés.
C2. GESTIÓN Y LOGRO	Capacidad para impulsar proyectos o iniciativas desafiantes para las metas de la organización, gestionando los planes de trabajo de manera ágil, orientando al equipo hacia el logro de objetivos y definiendo indicadores de éxito para gestionar el avance y cumplir con el logro de resultados de calidad.
C3. GESTIÓN DE REDES	Capacidad para construir relaciones de colaboración con personas y organizaciones clave para favorecer el logro de los objetivos e impactos concretos para la organización. Implica la capacidad de generar compromiso y lograr acuerdos beneficiosos para ambas partes, en pos de la creación de valor.
C4. MANEJO DE CRISIS Y CONTINGENCIAS	Capacidad para responder a situaciones emergentes de conflicto o crisis de manera efectiva, implementando planes de acción oportunos y generando las coordinaciones pertinentes para responder de forma temprana a la situación. Implica realizar una evaluación de las causas e impactos logrando un aprendizaje significativo para la organización.
C5. LIDERAZGO Y GESTIÓN DE EQUIPOS	Capacidad para promover equipos de trabajo diversos e inclusivos, impulsando el desarrollo de capacidades y desafiando a los equipos a actuar con autonomía. Implica la capacidad de abordar los conflictos de manera oportuna, promoviendo el diálogo constructivo y la búsqueda de acuerdos.

III. CARACTERÍSTICAS DEL SERVICIO

3.1 DOTACIÓN

Dotación Total	Administración Central: 89 Docentes y Asistentes de La Educación: 3.808
Presupuesto Anual	\$ 65.000.000.000.-

3.2 CONTEXTO Y DEFINICIONES ESTRATÉGICAS DEL SERVICIO

Misión Institucional
Proveer un servicio educativo, centrado en el aprendizaje de calidad, equidad y pertinencia para todas y todos los estudiantes del territorio de Valparaíso y Juan Fernández, favoreciendo un desarrollo integral con énfasis en las competencias para el Siglo XXI, mediante el desarrollo profesional docente y directivo, el trabajo colaborativo, la participación ciudadana, la valoración de la identidad local y vinculación con el medio, el protagonismo de la comunidad escolar y la incorporación de las familias en los procesos formativos.
Contexto Externo del Servicio

El Servicio Local de Educación Pública, funcional y territorialmente descentralizado, se relacionará con el Ministerio de Educación, a través de la Dirección de Educación Pública.

En los espacios institucionales que reúnen a los principales actores del territorio, deberá promover la participación de la comunidad, a través del Comité Directivo Local y el Consejo Local de Educación respectivos, los que concentrarán la representación de las comunidades educativas, de autoridades municipales, académicas y regionales.

Se relacionará con los municipios con el objetivo de hacer alianzas que potencien y apoyen los procesos educativos, suscribiendo convenios de interés mutuo, manteniendo y facilitando la red de protección social y los programas que estos desarrollan (salud, cultura, deporte), así como permitiendo el acceso a la infraestructura escolar para uso comunitario; y para facilitar el apoyo municipal en el proceso de implementación gradual del nuevo sistema.

Para asegurar los procesos de articulación entre niveles y modalidades educativos, la vinculación con la formación inicial y el desarrollo profesional docente, será de vital importancia el contacto que se establezca con universidades, centros de formación técnica o institutos profesionales presentes en el territorio y servicios públicos que administren establecimientos con régimen de privación de libertad o programas de reinserción social.

Objetivos Estratégicos Institucionales

1. Fortalecer la calidad de la educación pública, siguiendo las orientaciones rectoras del Ministerio de Educación.
2. Garantizar el aprendizaje y el desarrollo integral de todos los estudiantes en las aulas y establecimientos educacionales de las distintas modalidades y niveles de educación pública.
3. Velar por una adecuada cobertura del servicio educacional, de acuerdo con las particularidades del territorio, con una oferta pertinente al contexto local y acorde a las definiciones del currículum nacional.
4. Extender los niveles de perfeccionamiento del liderazgo educativo, orientando acciones de desarrollo docente y directivo para los establecimientos educacionales y estrategias de formación para los asistentes de la educación.
5. Garantizar la gestión eficaz y eficiente de los recursos humanos, materiales y financieros del servicio y de los establecimientos educacionales de su dependencia.

Principales Productos Estratégicos:

1. Oferta del servicio educativo, pertinente al territorio, para los distintos niveles y modalidades de educación.
2. Plan Estratégico Local, en articulación con la Estrategia Nacional y el “Proyecto Educativo” de cada uno de los establecimientos del territorio.
3. Plan de desarrollo profesional de los equipos docentes, técnicos, asistentes y administrativos que permita el desarrollo de un modelo educacional de excelencia en el tiempo.
4. Apoyo técnico-pedagógico y a la gestión de los establecimientos educativos del territorio.
5. Sistema de monitoreo y seguimiento de los aprendizajes de los estudiantes.

6. Red de actores de la comunidad educativa que fomente el trabajo colaborativo entre los EE y la participación de los miembros de la comunidad escolar.
7. Convenios de apoyo con organismos públicos o privados, incluidos los propios municipios, que complementen la tarea educativa en el territorio.

Contexto Interno del Servicio

El Servicio Local de Educación posee dependencia directa del Ministerio de Educación y son coordinados a través de la Dirección de Educación Pública.

Con la promulgación de Ley N° 21.040, comienza la creación de un Sistema Nacional de Educación Pública y con esto, el inicio de un proceso de transición gradual de la educación municipal que durará hasta el año 2025 (con una evaluación intermedia para revisar el proceso de instalación).

Para la implementación de la ley, el trabajo se enfoca en asegurar la excelencia en el traspaso a la educación pública, y la puesta en marcha de la Dirección de Educación Pública y los Servicios Locales de Educación.

En este contexto, los Servicios Locales de Educación velarán por la calidad, la mejora educativa y la equidad del servicio educacional, para lo cual deberán proveer apoyo técnico-pedagógico y apoyo a la gestión de los establecimientos educacionales a su cargo.

Contexto Territorial

Ubicada a 120 kilómetros de Santiago, la ciudad de Valparaíso es la capital de la quinta región. Con las ciudades de Viña del Mar, Concón, Quilpué y Villa Alemana, forma una conurbación denominada Gran Valparaíso. Sede del Poder Legislativo de la Nación y declarada capital de la institucionalidad cultural del país, alberga al gobierno regional y a la mayoría de las Secretarías Regionales Ministeriales (Seremías), del gobierno central, y es asiento de la Armada de Chile, debido a lo cual es la principal oferente de los procesos de gestión y conducción en el sector público. El archipiélago Juan Fernández fue declarado Parque Nacional en 1935 y se compone de 149.4 km² o 9.570,55 hectáreas, de las cuales 396.4 hectáreas (4%), pertenecientes a la isla Robinson Crusoe, están desafectadas para zona urbana. El archipiélago está ubicado a 670 km. de la costa chilena, a la altura del puerto de San Antonio. Robinson Crusoe, la única isla poblada, tiene una población variable debido a que los/las jóvenes que estudian en la isla deben migrar al continente para continuar estudios universitarios.

Según datos del Censo del año 2017, Chile tiene 17.574.003 habitantes, correspondiendo a la Región de Valparaíso un 10,33% de esta población nacional, es decir, 1.815.902 personas, de las cuales el 51,52% son mujeres. La población del territorio Valparaíso–Juan Fernández ha experimentado un importante aumento durante las últimas décadas, situación que se mantendría durante los próximos años. Según estimaciones del INE, el territorio Valparaíso–Juan Fernández tiene 297.581 habitantes (51,12% mujeres), totalizando el 16,39% de la población regional y el 1,69% de la población nacional. El tramo etario mayoritario corresponde al conformado por personas entre 19 y 44 años con un 39,97% del total. Lo sigue el tramo 45 – 64 años con un 23,38%, mientras que, por otro lado, los/las menores de 18 años representan el 22,7%.

El Servicio Local de Valparaíso comprende 66 comunidades educativas, las que se componen de 55 establecimientos educacionales y 11 jardines vía transferencia de fondos (VTF) situados en la comuna de Valparaíso y 1 establecimiento educacional ubicado en la comuna de Juan Fernández, totalizando una matrícula en marzo 2021

de 17931 estudiantes (17204 de escuelas y liceos, y 727 de jardines infantiles).

De los 55 establecimientos educacionales, el 71% atiende la modalidad de enseñanza de educación parvularia con los niveles de transición. Los niveles educativos medios y sala cuna son atendidos en los 11 jardines infantiles VTF que comprende el SLEP de Valparaíso. El 72,7% de los establecimientos educacionales considera, en su modalidad de enseñanza, la educación básica, mientras que el 25,5% contempla la modalidad de enseñanza media. La educación especial está presente en un 6% de los establecimientos al igual que la modalidad de educación de adultos.

Contexto Educacional del territorio

SLEP		
Región	VALPARAÍSO	
Cabecera	VALPARAÍSO	
N Comunas	2	
Comunas	VALPARAÍSO Y JUAN FERNÁNDEZ	
Matrícula Pública 2020	16.004	
Establecimientos Educacionales Públicos 2023	66	
Liceos Bicentenarios	4	
Docentes EE 2020	1860	
Tramos carrera docente 2023	Experto II	28
	Experto I	208
	Avanzado	530
	Temprano	303
	Inicial	552
	Acceso	211
Asistentes de la educación EE 2023	1584	
Establecimientos VTF	11	
Matrícula VTF	717	
Estudiantes con inasistencia crónica Menor al 80% 2023(3)	34,6%	
Clasificación EE SAC 4° básico 2022	Alto	0
	Medio	5
	Medio-bajo	11
	Sin categoría (baja matrícula)	27
	Insuficientes	12

Establecimientos tres veces insuficientes 4° básico 2019	13	
Estándares de aprendizaje matemática 4° básico 2022	Adecuado	64.3%
	Elemental	28.07%
	Insuficientes	7.63%
Estándares de aprendizaje lectura 4° básico 2022	Adecuado	26.13%
	Elemental	24.98%
	Insuficientes	48.88%
Estudiantes prioritarios	11767	
Estudiantes preferentes	2852	
Reprobación 2023 (4)	4.08%	
Ausentismo crónico 2023 (4)	1.33%	

Fuentes: Datos de matrícula, cantidad de EE y funcionarios EE SLEP 2023, extraídos de datos SIGE 2023 MINEDUC. Considera solo EE en funcionamiento y matrícula > 0. Datos de asistencia extraídos de base de datos rendimiento por estudiantes 2022, MINEDUC. Datos tramos carrera docente, extraídos de base de cargos docentes, MINEDUC. Datos cantidad de jardines VTF, extraído de base de datos interna JUNJI. Datos de clasificación establecimientos y estándares de aprendizaje, bases Agencia de la Calidad. Datos de inasistencia, deserción, repitencia, estudiantes prioritarios y preferentes, extraídos de bases de matrícula, rendimiento y estudiantes prioritarios, Datos Abiertos, Centro de Estudios MINEDUC.

*Información 2023.

*Datos de reprobación consideran solo educación regular.

3.3 USUARIOS y USUARIAS INTERNOS Y EXTERNOS

Los clientes con los cuales se vincula el Directivo Jefe o Directiva Jefa de Planificación y Control de Gestión del Servicio Local de Educación corresponden a:

1. Director Ejecutivo o Directora Ejecutiva del Servicio Local de Educación Pública.
2. Autoridades de la Subsecretarías de Educación y Educación Parvularia y de la Dirección de Educación Pública.
3. Autoridades municipales y locales en general.
4. Directores/as de los diferentes establecimientos educacionales.
5. Consejo Local de Educación y Comité Directivo Local.
6. Autoridades y funcionarios de las instituciones del Sistema de Aseguramiento de la Calidad de la Educación; de otras instituciones dependientes del Ministerio de Educación tales como JUNAEB y JUNJI; y de otros servicios y entidades públicas (Salud, programa Chile Crece Contigo, etc.), u organismos público-privados o privados (Consejo Nacional de Innovación para el Desarrollo, fundaciones, etc.).

3.4 ORGANIGRAMA

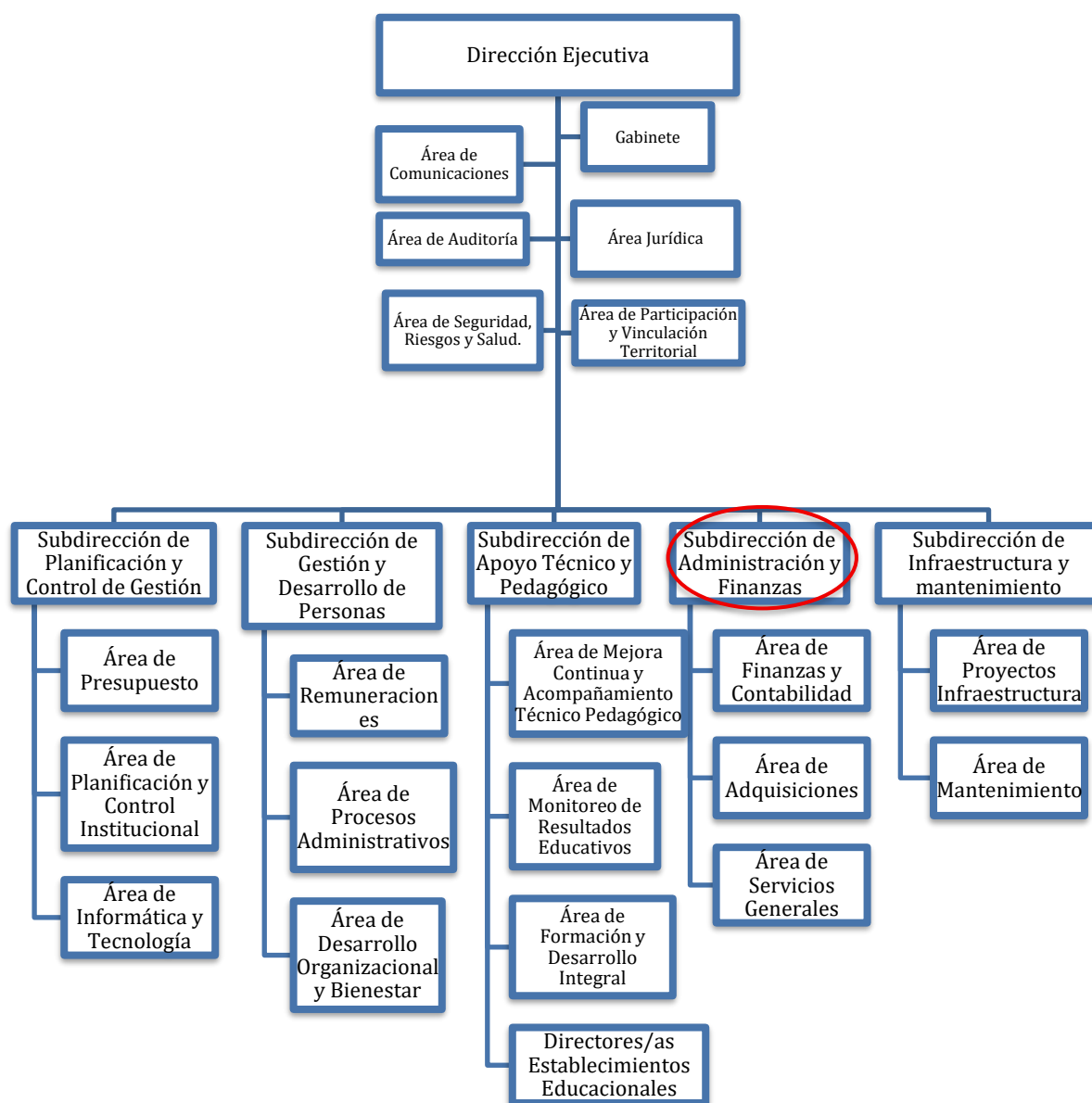

Cargos que se encuentran adscritos al Sistema de Alta Dirección Pública:

- Director/a Ejecutivo/a del Servicio Local
- Directivo/a Jefe/a del Departamento de Apoyo Técnico Pedagógico
- Directivo/a Jefe/a del Departamento Administración y Finanzas
- Directivo/a Jefe/a del Departamento Planificación y Control de Gestión
- Directivo/a Jefe/a del Departamento Gestión de Personas
- Directivo/a Jefe/a del Departamento de Infraestructura

* El cargo de Director/a Ejecutivo del Servicio Local se provee de acuerdo al párrafo 3° del Título VI de la Ley n° 19.882, con algunas reglas especiales.

IV. CONDICIONES DE DESEMPEÑO DE LOS/LAS ALTOS DIRECTIVOS PÚBLICOS

- Nombramiento.

La autoridad competente sólo podrá nombrar en cargos de alta dirección pública a alguno de los postulantes propuestos por el Consejo de Alta Dirección Pública o Comité de Selección, según corresponda. Si, después de comunicada una nómina a la autoridad, se produce el desistimiento de algún candidato que la integraba, podrá proveerse el cargo con alguno de los restantes candidatos que la conformaron. Con todo, la autoridad podrá solicitar al Consejo de Alta Dirección Pública complementar la nómina con otros candidatos idóneos del proceso de selección que la originó, respetando el orden de puntaje obtenido en dicho proceso.

- Extensión del nombramiento y posibilidad de renovación.

Los nombramientos tendrán una duración de tres años. La autoridad competente podrá renovarlos fundadamente, hasta dos veces, por igual plazo, teniendo en consideración las evaluaciones disponibles del alto directivo, especialmente aquellas relativas al cumplimiento de los convenios de desempeño suscritos.

La decisión de la autoridad competente respecto de la renovación o término del periodo de nombramiento deberá hacerse con treinta días corridos de anticipación a su vencimiento, comunicando tal decisión en forma conjunta al interesado y a la Dirección Nacional del Servicio Civil, la que procederá, si corresponde, a disponer el inicio de los procesos de selección.

- Efectos de la renuncia del directivo nombrado en fecha reciente.

Si el directivo designado renunciare dentro de los seis meses siguientes a su nombramiento, la autoridad competente podrá designar a otro de los integrantes de la nómina presentada por el consejo o el comité para dicho cargo.

- Posibilidad de conservar el cargo en la planta si se posee.

Sin perjuicio de lo anterior, los funcionarios conservarán la propiedad del cargo de planta de que sean titulares durante el periodo en que se encuentren nombrados en un cargo de alta dirección pública, incluyendo sus renovaciones. Esta compatibilidad no podrá exceder de nueve años.

- Cargos de exclusiva confianza para los efectos de remoción.

Los cargos del Sistema de Alta Dirección Pública, para efectos de remoción, se entenderán como de "exclusiva confianza". Esto significa que se trata de plazas de provisión reglada a través de concursos públicos, pero las personas así nombradas permanecerán en sus cargos en tanto cuenten con la confianza de la autoridad facultada para decidir el nombramiento.

- Obligación de responder por la gestión eficaz y eficiente.

Los altos directivos públicos, deberán responder por la gestión eficaz y eficiente de sus funciones en el marco de las políticas públicas.

Conforme así lo dispone el Artículo 64 del Estatuto Administrativo, serán obligaciones especiales de las autoridades y jefaturas, las siguientes:

a) Ejercer un control jerárquico permanente del funcionamiento de los órganos y de la actuación del personal de su dependencia, extendiéndose dicho control tanto a la eficiencia y eficacia en el cumplimiento de los fines establecidos, como a la legalidad y oportunidad de las actuaciones;

b) Velar permanentemente por el cumplimiento de los planes y de la aplicación de las normas dentro del ámbito de sus atribuciones, sin perjuicio de las obligaciones propias del personal de su dependencia, y

c) Desempeñar sus funciones con ecuanimidad y de acuerdo a instrucciones claras y objetivas de general aplicación, velando permanentemente para que las condiciones de trabajo permitan una actuación eficiente de los funcionarios.

- Obligación de dedicación exclusiva y excepciones.

Los/as altos/as directivos/as públicos/as deberán desempeñarse con "dedicación exclusiva", es decir, por regla general, existe imposibilidad de desempeñar otra actividad laboral remunerada, en el sector público o privado.

Conforme así lo dispone el inciso primero, del Artículo Sexagésimo Sexto, de la Ley N°19.882, los cargos de altos directivos públicos deberán desempeñarse con dedicación exclusiva y estarán sujetos a las prohibiciones e incompatibilidades establecidas en el artículo 1° de la ley N°19.863, y les será aplicable el artículo 8° de dicha ley.

El artículo 1° de la Ley N°19.863, en los incisos quinto, sexto y séptimo, regula los escenarios de compatibilidad, lo que nos lleva a concluir que el desempeño de cargos del Sistema de Alta Dirección Pública permite el ejercicio de los derechos que atañen personalmente a la autoridad o jefatura; la percepción de los beneficios de seguridad social de carácter irrenunciable; los emolumentos que provengan de la administración de su patrimonio, del desempeño de la docencia prestada a instituciones educativas y de la integración de directorios o consejos de empresas o entidades del Estado, con la salvedad de que dichas autoridades y los demás funcionarios no podrán integrar más de un directorio o consejo de empresas o entidades del Estado, con derecho a percibir dieta o remuneración. Con todo, la dieta o remuneración que les corresponda en su calidad de directores o consejeros, no podrá exceder mensualmente del equivalente en pesos de veinticuatro unidades tributarias mensuales.

Cuando la dieta o remuneración mensual que les correspondiere fuere de un monto superior al que resulte de la aplicación del párrafo anterior, el director o consejero no tendrá derecho a la diferencia resultante y la respectiva empresa o entidad no deberá efectuar su pago.

Es importante relevar que la compatibilidad de remuneraciones a la cual se alude en los párrafos que anteceden, en relación a la posibilidad de percibir dietas por integrar directorios y/o consejos de entidades del Estado, no resulta aplicable durante el año 2025, toda vez que el artículo 32, de la Ley N°21.722, de Presupuesto del Sector Público correspondiente al Año 2025, publicada en el Diario Oficial el 13 de diciembre de 2024, establece, entre otras materias, que los Jefes y Jefas Superiores de los Servicios Públicos y otras autoridades y funcionarios/as regidos/as por el Título II de la ley N°18.575, Orgánica Constitucional de Bases Generales de la Administración del Estado, cuyo texto refundido, coordinado y sistematizado se establece en el decreto con fuerza de ley N°1-19.653, de 2000, del Ministerio Secretaría General de la Presidencia, no tendrán derecho a percibir dieta o remuneración que provenga del hecho de integrar consejos o juntas directivas, presidencias, vicepresidencias, directorios, comités u otros equivalentes con cualquier nomenclatura, de empresas o entidades públicas que incrementen la remuneración correspondiente.

Esta norma legal, podría tener vigencia o no para el ejercicio presupuestario del año 2026, dependiendo del tenor de la Ley de Presupuestos del Sector Público para dicho año, la cual, comenzará a regir a partir del 01 de enero del año referido.

- Por otro lado, los/as altos/as directivos/as públicos/as pueden desarrollar actividades docentes.

Sobre el particular, el Artículo 8° de la Ley N°19.863, dispone, lo siguiente:

"Independientemente del régimen estatutario o remuneratorio, los funcionarios públicos podrán desarrollar actividades docentes durante la jornada laboral, con la obligación de compensar las horas en que no hubieren desempeñado el cargo efectivamente y de acuerdo a las modalidades que determine el jefe de servicio, hasta por un máximo de doce horas semanales. Excepcionalmente, y por resolución fundada del jefe de servicio, se podrá autorizar, fuera de la jornada, una labor docente que exceda dicho tope."

Es importante relevar que la norma que se refiere a la compatibilidad entre el ejercicio de un cargo directivo y el desarrollo de actividades docentes, se refiere precisamente a "actividades docentes", lo que excluye a las actividades de capacitación.

- Posibilidad de percibir una indemnización en el evento de desvinculación.

El alto directivo público tendrá derecho a gozar de una indemnización equivalente al total de las remuneraciones devengadas en el último mes, por cada año de servicio en la institución en calidad de alto directivo público, con un máximo de seis, conforme a lo establecido en el inciso tercero del artículo quincuagésimo octavo de la Ley N°19.882.

La indemnización se otorgará en el caso que el cese de funciones se produzca por petición de renuncia, antes de concluir el plazo de nombramiento o de su renovación, y no concurra una causal derivada de su responsabilidad administrativa, civil o penal, o cuando dicho cese se produzca por el término del periodo de nombramiento sin que este sea renovado.

- Otras obligaciones a las cuales se encuentran afectos los altos directivos públicos.

Los altos directivos públicos, deberán dar estricto cumplimiento al principio de probidad administrativa, previsto en el inciso primero del artículo 8° de la Constitución Política de la República y en el Título III de la Ley Orgánica Constitucional de Bases Generales de la Administración del Estado, N°18.575.

De igual modo, los altos directivos públicos, deberán dar estricto cumplimiento a las normas sobre Declaración de Intereses y de Patrimonio, previstas en la Ley N°20.880 y su Reglamento, contenido en el Decreto N°2, de 05 de abril de 2016, del Ministerio Secretaría General de la Presidencia.

Los Jefes Superiores de los Servicios Públicos y los Directores Regionales, conforme a lo dispuesto en la Ley N°20.730 y su Reglamento, son sujetos pasivos de Lobby y Gestión de Intereses Particulares, por lo que quedan sometidos a dicha normativa para los efectos indicados.

De igual modo, otros directivos, en razón de sus funciones o cargos pueden tener atribuciones decisorias relevantes o pueden influir decisivamente en quienes tengan dichas atribuciones. En ese caso, por razones de transparencia, el jefe superior del servicio anualmente individualizará a las personas que se encuentren en esta calidad, mediante una resolución que deberá publicarse de forma permanente en sitios electrónicos. En ese caso, dichos directivos pasarán a poseer la calidad de Sujetos Pasivos de la Ley del Lobby y Gestión de Intereses Particulares y, en consecuencia, quedarán afectos a la Ley N°20.730 y su Reglamento, contenido en el Decreto N°71, de junio de 2014, del Ministerio Secretaría General de la Presidencia.

Finalmente, los altos directivos públicos deberán dar estricto cumplimiento a las disposiciones contenidas en las Resoluciones Afectas Números 1 y 2 de 2017, de la Dirección Nacional del Servicio Civil, que establecen normas de aplicación general en materias de Gestión y Desarrollo de Personas en el Sector Público.