

**JEFE/A DE DIVISIÓN DE FISCALIZACIÓN
SUPERINTENDENCIA DE EDUCACIÓN
MINISTERIO DE EDUCACION
II NIVEL JERÁRQUICO**

LUGAR DE DESEMPEÑO

Región Metropolitana,
Santiago

I. EL CARGO

**1.1
MISIÓN DEL
CARGO**

Al/La Jefe/a de División de Fiscalización le corresponderá liderar la División, planificando, controlando y dirigiendo los planes y programas de fiscalización realizados en los establecimientos educacionales, con el propósito de asegurar el cabal cumplimiento de los requerimientos especificados en la normativa educacional, y la legalidad del uso de los recursos de los establecimientos subvencionados y que reciban aporte estatal, de acuerdo con lo establecido en la Ley N° 20.529, a la normativa legal y reglamentaria aplicable, y a las a las instrucciones de general aplicación que dicte en estas materias el Superintendente de Educación, contribuyendo a consolidar a la Superintendencia de Educación en su función de garante del derecho a la educación y las libertades fundamentales en los niveles parvulario, básico y medio.

**1.2
REQUISITOS
LEGALES¹**

Título profesional de una carrera de, a lo menos, 8 semestres de duración, otorgado por una Universidad o Instituto Profesional del Estado o reconocido por éste o aquellos validados en Chile de acuerdo a la legislación vigente y acreditar una experiencia profesional no inferior a seis años en el sector público o privado. En el caso de poseer el grado académico de Magíster o Doctor, los años de experiencia requeridos serán, a lo menos, cinco años.

Fuente legal: Artículo 2° del DFL N° 4, de 13 de marzo de 2012, del Ministerio de Educación, actualizado por ley 21.006 (art 8°).

Fecha de aprobación por parte del Consejo de Alta Dirección Pública: 02-10-2018
Representante del Consejo de Alta Dirección Pública: Sr. Juan Claudio Benavides

¹ Para el cómputo de la duración de la carrera que da origen al título profesional de pregrado, podrán sumarse los estudios de post grado realizados por el mismo candidato. Fuente legal: parte final del inciso tercero del artículo cuadragésimo de la ley N° 19.882.

II. CARACTERÍSTICAS DEL SERVICIO

2.1 DEFINICIONES ESTRATÉGICAS DEL SERVICIO

Misión Institucional:

Contribuir al aseguramiento de la calidad de la educación parvularia y escolar, y al ejercicio y resguardo de los derechos educacionales, mediante la fiscalización del cumplimiento de la normativa; la rendición de cuentas; y la provisión de información con un sentido de eficiencia, eficacia, transparencia y participación.

Objetivos Estratégicos institucionales:

1. Fortalecer, facilitar y promover el conocimiento y ejercicio de los derechos de los distintos miembros de la comunidad educativa y de la ciudadanía, a través de la difusión de contenidos pertinentes, utilizando canales de información efectivos e innovadores.
2. Promover en los establecimientos educacionales la instalación de capacidades y prácticas que permitan el cumplimiento de la normativa educacional, con el propósito de contribuir a la calidad educativa, en el marco del Sistema de Aseguramiento de la Calidad de la Educación.
3. Resguardar, a través de la gestión de denuncias, la fiscalización con enfoque de derechos y la instrucción de procesos administrativos sancionatorios, el cumplimiento de la normativa educacional vigente y el uso de los recursos que reciben los establecimientos educacionales.

Productos Estratégicos (Bienes y/o servicios):

- **Fiscalización e Instrucción de Procesos Administrativos a establecimientos educacionales:** Actividades de fiscalización que permitan monitorear el cumplimiento de la normativa educacional, el resguardo de derechos educacionales, el uso de los recursos por parte de los establecimientos educacionales, instrucción de procesos administrativos cuando se verifique un incumplimiento de la normativa, y formulación de cargos, respecto de una o más infracciones a la normativa, que culmina con un acto administrativo, que aplica sanción o bien sobresee total o parcialmente los cargos formulados.
- **Gestión de Denuncias y Reclamos:** Recepción, investigación y resolución de las denuncias y reclamos formulados por algún miembro de la comunidad educativa.
- **Formación y capacitación de sostenedores y actores de la comunidad educativa:** Instalar conocimientos, capacidades y buenas prácticas en sostenedores y actores de la comunidad educativa mediante acciones tales como: capacitaciones, talleres, entre otras.
- **Información a la comunidad educativa y ciudadanía:** Entrega de información a los actores de la comunidad educativa y a la ciudadanía mediante distintos canales, en el ámbito de las competencias de la Superintendencia de Educación.

Clientes Institucionales:

- Alumnos/as de establecimientos educacionales.
- Sostenedores/as de establecimientos educacionales.
- Directores/as de establecimientos educacionales.
- Docentes y Asistentes de la Educación.
- Establecimientos Educacionales.
- Instituciones partícipes del Sistema de Aseguramiento de la Calidad (Ministerio de Educación, Agencia de la Calidad, Consejo Nacional de Educación).
- Consejo de Defensa del Estado.
- Fiscalía Nacional.
- Junta Nacional de Jardines Infantiles.
- Fundación Integra.

**2.2
DESAFÍOS
GUBERNAMENTALES
ACTUALES PARA EL
SERVICIO**

El gobierno del Presidente Sebastián Piñera considera como núcleo de la vida social a las familias. Y, en ese sentido, mejorar la calidad de la educación parvularia, básica y secundaria es clave para que nuestros niños y jóvenes puedan desarrollar talentos, desplegar sus capacidades y acceder a aquella igualdad de oportunidades propia de una sociedad justa y solidaria.

De esta manera, recuperar la confianza en nuestro sistema educacional y resguardar la libertad de las familias de elegir y participar en la educación de sus hijos, sin duda se convierte en un aspecto esencial para lograr una educación de calidad, que se inicia al interior de la sala de clases, combinando mérito con inclusión.

Es por esto que, para crear más igualdad de oportunidades y enfrentar exitosamente los desafíos de la sociedad del conocimiento y de la información, es necesario mejorar la educación en la sala de clases, considerando que ésta es la clave del progreso, tanto personal como social, y el principal instrumento para crear una sociedad de oportunidades para todos. Es la herramienta más potente para combatir la pobreza, disminuir la vulnerabilidad, promover la movilidad social, contribuir a la formación ciudadana y reducir las desigualdades.

Sin duda que una educación de calidad abre un mundo de oportunidades, frente a la falta de calidad en la educación que reproduce un mundo de frustraciones. Por ello, nada expresa con mayor fuerza los objetivos de progreso, justicia y solidaridad, que la apuesta por una educación de calidad accesible para todos nuestros niños y jóvenes.

De este modo, el sello de la Superintendencia de Educación, en esta nueva etapa, está puesto en una educación de calidad para todos los niños, niñas y adolescentes del país, dirigiendo su esfuerzo y mirada de cada una de sus unidades organizacionales, a la optimización de los procesos que permitan un mejor desarrollo de los proyectos educativos de los establecimientos educacionales. Lo anterior, implica que ese valor, esencial y permanente, desde la sala cuna hasta el término de la enseñanza media, cruza todo el accionar institucional y, por tanto, está presente en los procesos de fiscalización, rendición de cuentas, gestión de mediaciones, consultas y denuncias, y provisión de información.

En este sentido, el rol de la Superintendencia de Educación se orienta al servicio del desarrollo de los espacios necesarios que permitan a cada establecimiento otorgar una educación de calidad, mediante un proceso fiscalizador, que resguarde la calidad, que vele por el cumplimiento de la normativa y que permita distinguir el uso adecuado de los recursos en pro de ese objetivo, garantizando la igualdad de oportunidades para todos los estudiantes de nuestro país, la autonomía de los establecimientos y la libertad de los padres a elegir la educación que estimen conveniente para sus hijos e hijas.

2.3 CONTEXTO EXTERNO DEL SERVICIO

En el Diario Oficial del 27 de agosto de 2011, se publicó la ley N° 20.529, que aprueba la creación del Sistema Nacional de Aseguramiento de la Calidad de la Educación Parvularia, Básica y Media, cuyo objeto es propender a asegurar una educación de calidad en sus distintos niveles y la equidad, entendida como el que todos los alumnos tengan las mismas oportunidades de recibir una educación de calidad. Mediante esta Ley, específicamente en los artículos N° 47 y siguientes se crea y regula la Superintendencia de Educación.

La Superintendencia de Educación constituye una institución fiscalizadora afecta al Sistema de Alta Dirección Pública, que tiene domicilio en la ciudad de Santiago, y se desconcentra territorialmente mediante Direcciones Regionales, a cargo de un Director Regional quien dependerá jerárquicamente del Superintendente.

Posteriormente con la promulgación de la Ley N° 20.832 de MINEDUC, se amplía el universo de establecimientos de educación parvularia que son objeto de fiscalización por parte de la Superintendencia de Educación.

Pilares Estratégicos

Ministerio de Educación: Su misión es asegurar un sistema educativo inclusivo y de calidad que contribuya a la formación integral y permanente de las personas y al desarrollo del país, mediante la formulación e implementación de políticas, normas y regulación, desde la educación parvularia hasta la educación superior.

Subsecretaría de Educación Parvularia: Su misión es la promoción, desarrollo, organización general y coordinación de la educación parvularia de calidad para la formación integral de niños y niñas, desde su nacimiento hasta su ingreso a la educación básica, velar por el desarrollo de la Educación Parvularia mediante el aseguramiento de la calidad en los procesos de aprendizaje y el mejoramiento equitativo de las condiciones de desempeño pedagógico, lo que se garantizará a través de la elaboración, coordinación, aplicación y evaluación de políticas y programas, que promoverán un sistema de educación inclusivo y equitativo para los niños y niñas del territorio entre 0 y 6 años.

Consejo Nacional de Educación: Su misión es cautelar y promover la calidad de la Educación Parvularia, básica, media y terciaria en el marco de los sistemas de aseguramiento de la calidad de la educación escolar y superior, a través de la evaluación de diversas propuestas educacionales de organismos públicos e instituciones de educación y la entrega oportuna de información a estudiantes y sus familias, tomadores de decisiones, académicos y la comunidad en general.

Agencia de la Calidad de Educación: Su misión es trabajar con las comunidades educativas evaluando, orientando e informando para lograr una educación integral de calidad con equidad que permita que en Chile todas y todos puedan crecer y desarrollarse superando las brechas.

**2.4
CONTEXTO INTERNO
DEL SERVICIO**

La Superintendencia de Educación es un Servicio Público funcionalmente descentralizado y territorialmente desconcentrado, dotado de personalidad jurídica y patrimonio propio y que se relaciona con el Presidente de la República por intermedio del Ministerio de Educación. Su objeto será fiscalizar, de conformidad a la ley, que los sostenedores de establecimientos educacionales reconocidos oficialmente por el Estado se ajusten a las leyes, reglamentos e instrucciones que dicte la Superintendencia, en adelante "la normativa educacional". Asimismo, fiscalizará la legalidad del uso de los recursos por los sostenedores de los establecimientos subvencionados y que reciban aporte estatal y, respecto de los sostenedores de los establecimientos particulares pagados, fiscalizará la referida legalidad sólo en caso de denuncia. Además, proporcionará información, en el ámbito de su competencia, a las comunidades educativas y otros usuarios e interesados, y atenderá las denuncias y reclamos de éstos, aplicando las sanciones que en cada caso corresponda.

Esta organización del quehacer de la Superintendencia, con ocasión de la ampliación de las facultades de fiscalización a la primera infancia, requiere una coordinación entre quienes desarrollan los procesos de gestión institucional, de manera de permearles de esta particularidad normativa y educacional, la cual permita a través de la fiscalización, alcanzar el aseguramiento de la calidad de la educación parvularia.

Los cargos adscritos al Sistema de Alta Dirección Pública de la Superintendencia de Educación corresponden a los siguientes:

- Superintendente/a de Educación.
- Intendente/a de Educación Parvularia.
- 3 jefes/as de División.
- Fiscal.
- 15 Directores/as Regionales.

División de Fiscalización:

Respecto al alcance de la División, en su ámbito de competencia, es importante señalar que el número total de establecimientos educacionales reconocidos oficialmente por el Estado corresponde a un total de 11.858 establecimientos educacionales de niveles básica y media, y 4.229 de educación parvularia; los que se dividen en:

- 604 particulares pagados.
- 5.950 particulares subvencionados.
- 5.234 municipales.
- 70 de administración delegada.
- 3.132 establecimientos con certificación JUNJI.
- 1.097 Fundación Integra.

Respecto al número de alumnos matriculados, ascienden a un total nacional de 3.809.995 estudiantes, donde 288.964 corresponden a establecimientos particulares pagados, 1.942.222 a particulares subvencionados, 1.273.530 a municipales, 46.121 a administración delegada, 182.142 de JUNJI y 77.016 de Fundación Integra.

**Fuente: Estadísticas de la Educación 2016 y publicada en agosto 2017, Ministerio de Educación.

2.5 ORGANIGRAMA DEL SERVICIO

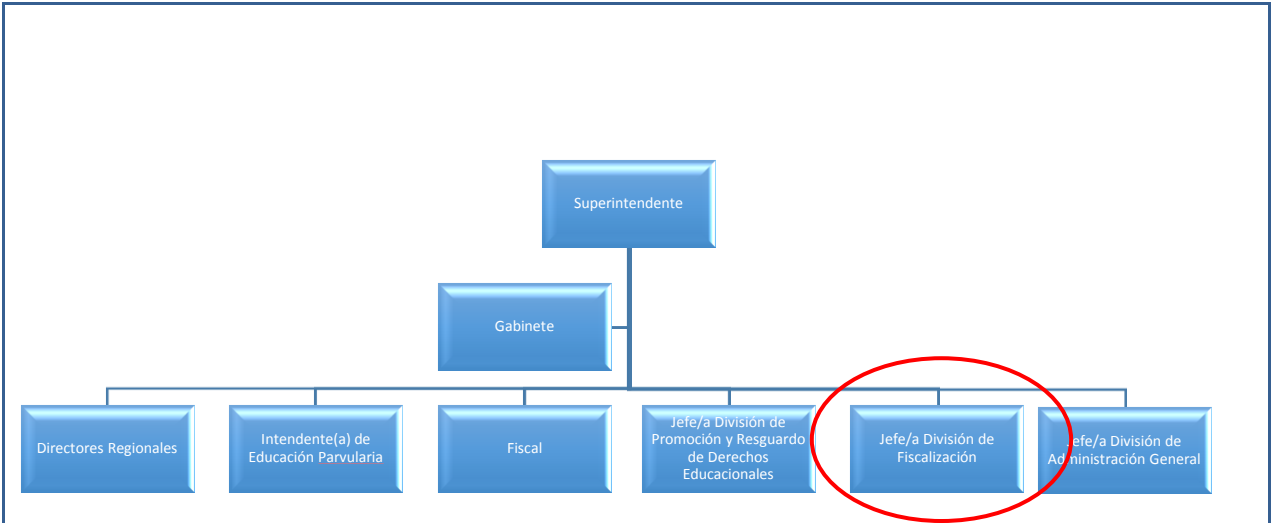

Relación con otras autoridades:

El/La Jefe/a de División de Fiscalización de la Superintendencia de Educación, se relacionará internamente con el Superintendente de Educación, Intendente(a) de Educación Parvularia, Jefes/as de División (Promoción y Resguardo de Derechos Educativos (*), Administración General (*) y Fiscalía (*)) y los Directores Regionales a lo largo del país.

(*) Por tratarse de una denominación funcional de la División estas pueden sufrir modificaciones a futuro.

**2.6
DIMENSIONES
DEL
SERVICIO**

2.6.1 DOTACIÓN

Dotación Total (planta y contrata)	890
Dotación de Planta	420
Dotación a Contrata	470
Personal a Honorarios	49

Fuente: Ley de Presupuestos 2018 inicial, Superintendencia de Educación.

2.6.2 PRESUPUESTO ANUAL

Presupuesto Corriente	\$ 30.772.130.000.-
Presupuesto de Inversión	\$ 1.058.129.000.-

2.6.3 COBERTURA TERRITORIAL

La Dirección Nacional de la Superintendencia de Educación se encuentra ubicada en Santiago. Sus Direcciones Regionales están emplazadas en las ciudades que a continuación se detallan:

- Dirección Regional, Arica y Parinacota, en la ciudad de Arica.
- Dirección Regional Tarapacá, en la ciudad de Iquique.
- Dirección Regional Antofagasta, en la ciudad de Antofagasta.
- Dirección Regional Atacama, en la ciudad de Copiapó.
- Dirección Regional Coquimbo, en la ciudad de La Serena.
- Dirección Regional Valparaíso, en la ciudad de Viña del Mar.
- Dirección Regional Metropolitana, en la ciudad de Santiago.
- Dirección Regional O'Higgins, en la ciudad de Rancagua.
- Dirección Regional Maule, en la ciudad de Talca.
- Dirección Regional Bío-Bío, en la ciudad de Concepción.
- Dirección Regional La Araucanía, en la ciudad de Temuco.
- Dirección Regional Los Ríos, en la ciudad de Valdivia.
- Los Lagos, en la ciudad de Puerto Montt.
- Dirección Regional Aysén, en la ciudad de Coyhaique.
- Dirección Regional Magallanes, en la ciudad de Punta Arenas.

**2.7
CARGOS DEL
SERVICIO
ADSCRITOS AL
SISTEMA DE ADP**

Los cargos de la Superintendencia de Educación que se encuentran adscritos al Sistema de Alta Dirección Pública son los siguientes:

- Superintendente/a de Educación.
- Intendente/a de Educación Parvularia.
- 3 Jefes/as de División.
- Fiscal.
- 15 Directores/as Regionales.

III. PROPÓSITO DEL CARGO

3.1 FUNCIONES ESTRATÉGICAS DEL CARGO

Al asumir el cargo de Jefe/a de División de Fiscalización de la Superintendencia de Educación, le corresponderá desempeñar las siguientes funciones:

1. Planificar estratégicamente las acciones y objetivos de la División, a través de la elaboración de programas de fiscalización aplicando acciones en terreno y de uso de tecnologías de información actualizadas.
2. Diseñar y controlar el cumplimiento de los programas de fiscalización, velando para que las actividades de fiscalización se ejecuten de acuerdo a dicha planificación y los protocolos y estándares definidos por el Superintendente.
3. Asegurar que, ante la detección de posibles incumplimientos normativos, como resultado de los programas de fiscalización, se instruyan los procesos administrativos pertinentes.
4. Velar por que la información relativa a la rendición de cuentas resguarde, se comunique y audite de acuerdo a las necesidades de los distintos actores. Asimismo, asegurar que la información relativa al objeto de la fiscalización, a las actas e informes asociados y al detalle de los procesos administrativos instruidos, estén a disposición de los involucrados con oportunidad.
5. Capacitar de manera sistemática y continua en temáticas propias del área, a los sostenedores, como por ejemplo rendición de cuentas.
6. Asesorar y orientar a las autoridades de la Superintendencia y a las Unidades de Fiscalización Regionales en materias de su competencia.
7. Gestionar a las personas de su división asegurando la disponibilidad e idoneidad del personal que la compone, generando estrategias que contribuyan a su motivación, desarrollo y permanencia.
8. Todas aquellas tareas encargadas por el/la Superintendente/a de Educación.

**3.2
DESAFÍOS Y
LINEAMIENTOS
DEL CARGO
PARA EL
PERIODO**

DESAFÍOS	LINEAMIENTOS
<p>1. Diseñar, implementar y controlar las actividades de fiscalización propendiendo a la simplificación de los procesos relacionados y destinado a fortalecer el desempeño de los establecimientos educacionales.</p>	<p>1.1 Proponer anualmente al Superintendente/a planes o acciones destinadas a desarrollar el proceso de fiscalización.</p> <p>1.2 Consolidar y mejorar continuamente el modelo de fiscalización destinado a optimizar la relación entre el uso de los recursos que se dispone y la calidad de los procesos respectivos.</p> <p>1.3 Desarrollar modalidades no presenciales y de vigilancia de los procesos de fiscalización, a través de la optimización del sistema y programas de explotación de datos.</p> <p>1.4 Diseñar y ejecutar una estrategia de apoyo y capacitación a sostenedores y establecimientos educacionales, respecto del cumplimiento de la normativa del sistema educativo, la rendición de cuentas y el buen uso de recursos.</p> <p>1.5 Evaluar y proponer mejoras al proceso de fiscalización y rendición de cuentas de acuerdo al marco normativo vigente con la utilización de sistemas de información actualizados.</p>
<p>2. Diseñar e implementar planes destinados a fortalecer la relación de la Superintendencia con otros organismos desde el ámbito de sus competencias.</p>	<p>2.1 Generar e implementar medios de colaboración con Servicios que faciliten el acceso a información relevante para la fiscalización.</p> <p>2.2 Gestionar y coordinar acciones conjuntas con las Instituciones que conforman el Sistema de Aseguramiento de la Calidad.</p>
<p>3. Contribuir a la gestión del cambio a través de la implementación y supervisión de los lineamientos entregados por la autoridad.</p>	<p>3.1 Diseñar planes y programas para operacionalizar los cambios en su división.</p>

IV. CONDICIONES PARA EL CARGO

4.1 VALORES Y PRINCIPIOS TRANSVERSALES PARA EJERCER LA DIRECCIÓN PÚBLICA

VALORES Y PRINCIPIOS TRANSVERSALES

PROBIDAD Y ÉTICA EN LA GESTIÓN PÚBLICA

Privilegia el interés general sobre el particular demostrando una conducta intachable y un desempeño honesto y leal de la función pública. Cuenta con la capacidad para identificar e implementar estrategias que permitan fortalecer la probidad en la ejecución de normas, planes, programas y acciones; gestionando con rectitud, profesionalismo e imparcialidad, los recursos públicos institucionales; facilitando, además, el acceso ciudadano a la información institucional.

VOCACIÓN DE SERVICIO PÚBLICO²

Cree firmemente que el Estado cumple un rol fundamental en la calidad de vida de las personas y se compromete con las políticas públicas definidas por la autoridad, demostrando entusiasmo, interés y compromiso por garantizar el adecuado ejercicio de los derechos y deberes de los ciudadanos y por generar valor público.

Conoce, comprende y adhiere a los principios generales que rigen la función pública, consagrados en la Constitución Política de la República, la Ley Orgánica Constitucional de Bases Generales de la Administración del Estado, el Estatuto Administrativo y los distintos cuerpos legales que regulan la materia.

CONCIENCIA DE IMPACTO PÚBLICO

Es capaz de comprender, evaluar y asumir el impacto de sus decisiones en la implementación de las políticas públicas y sus efectos en el bienestar de las personas y en el desarrollo del país.

² Principios generales que rigen la función pública <https://www.serviciocivil.cl/sistema-de-alta-direccion-publica-2/sistema-de-alta-direccion-publica/>

4.2 ATRIBUTOS DEL CARGO

ATRIBUTOS	PONDERADOR
<p>A1. VISIÓN ESTRATÉGICA Capacidad para detectar y analizar las señales sociales, políticas, económicas, ambientales, tecnológicas, culturales y de política pública, del entorno global y local e incorporarlas de manera coherente a la estrategia y gestión institucional por la Dirección Nacional de la Superintendencia</p> <p>Habilidad para aplicar una visión global de su rol y de la institución, así como incorporarla en el desarrollo del sector y del país.</p>	10%
<p>A2. EXPERIENCIA Y CONOCIMIENTOS Es altamente deseable poseer experiencia en el ámbito de la gestión pública o privada en materia educacional, en un nivel apropiado para las necesidades del cargo.</p> <p>Adicionalmente, se valorará tener conocimiento y/o experiencia en:</p> <ul style="list-style-type: none"> - Procesos de Fiscalización. - Aseguramiento de la calidad de educación. - Supervisión y/o evaluación de políticas públicas. <p>Se valorará poseer a lo menos 3 años de experiencia en jefatura y/o cargos directivos en Instituciones Públicas o Privadas que se desempeñen en el ámbito educacional.</p>	20%
<p>A3. GESTIÓN Y LOGRO Capacidad para generar y coordinar estrategias que aseguren resultados eficientes, eficaces y de calidad para el cumplimiento de la misión y objetivos estratégicos institucionales, movilizand o a las personas y los recursos disponibles.</p> <p>Habilidad para diseñar, monitorear, controlar y evaluar procesos, aportando en la mejora continua de la organización.</p>	20%
<p>A4. LIDERAZGO EXTERNO Y ARTICULACIÓN DE REDES Capacidad para generar compromiso y respaldo para el logro de los desafíos, gestionando las variables y relaciones del entorno, que le proporcionen viabilidad y legitimidad en sus funciones.</p> <p>Habilidad para identificar a los actores involucrados y generar las alianzas estratégicas necesarias para agregar valor a su gestión y para lograr resultados interinstitucionales.</p>	10%
<p>A5. MANEJO DE CRISIS Y CONTINGENCIAS Capacidad para identificar y administrar situaciones de presión, riesgo y conflictos, tanto en sus dimensiones internas como externas a la organización, y al mismo tiempo, crear soluciones estratégicas, oportunas y adecuadas al marco institucional público, incorporando en su gestión variables de impacto organizacional, de acuerdo a las prioridades de la institución y los objetivos estratégicos.</p>	15%
<p>A6. LIDERAZGO INTERNO Y GESTIÓN DE PERSONAS Capacidad para entender la contribución de las personas a los resultados de la gestión institucional.</p> <p>Capacidad para transmitir orientaciones, valores y motivaciones, conformando equipos de alto desempeño, posibilitando el desarrollo del talento y generando cohesión y espíritu de equipo.</p> <p>Capacidad para asegurar que en la instancia que dirige, prevalezcan y promueva el buen trato y condiciones laborales dignas, promoviendo buenas prácticas laborales.</p>	15%
<p>A7. INNOVACIÓN Y FLEXIBILIDAD Capacidad para proyectar la institución y enfrentar nuevos desafíos, transformando en oportunidades las limitaciones y complejidades del contexto e incorporando en los planes, procedimientos y metodologías, nuevas visiones y prácticas; evaluando y asumiendo riesgos calculados que permitan generar soluciones, promover procesos de cambio e incrementar resultados.</p> <p>Se valorará poseer experiencia en investigaciones y/o implementación de estrategias relacionadas con evaluación de procesos y/o proyectos.</p>	10%
<p>TOTAL</p>	100%

V. CARACTERÍSTICAS DE CARGO

5.1 Ámbito de Responsabilidad

Nº Personas que dependen del cargo	47
Presupuesto que administra	\$ 64.000.000.-

5.2 EQUIPO DE TRABAJO

Para el desarrollo de su labor, la División de Fiscalización está compuesta por las siguientes áreas:

- **Departamento de Fiscalización de Procesos Educativos.**
 - o Unidad de Normativa Escolar y Coordinación Regional.
 - o Unidad de Auditoría y Uso de Recursos.
- **Departamento de Transparencia Financiera.**
 - o Unidad de Procesos Declarativos en Recursos.
 - o Unidad de Gestión de la Información de Procesos Declarativos.
- **Unidad de Análisis de Información y Estadística.**
- **Unidad de Gestión de Operaciones.**

Nota: Por tratarse de una denominación funcional de la División estas pueden sufrir modificaciones a futuro.

5.3 CLIENTES INTERNOS, EXTERNOS y OTROS ACTORES CLAVES

Clientes Internos: Los principales clientes internos de el/la Jefe/a de División de Fiscalización son:

- Gabinete del Superintendente.
- Fiscal.
- Intendente(a) de Educación Parvularia.
- Otros Jefes/as de Divisiones.
- Jefes/as o Encargados de Departamentos.
- Directores/as Regionales.

Clientes Externos:

- Alumnos/as de establecimientos educacionales.
- Sostenedores/as de establecimientos educacionales.
- Directores/as de establecimientos educacionales.
- Docentes y Asistentes de la Educación.
- Establecimientos Educacionales.
- Fundación Integra.

Actores Claves:

- Instituciones partícipes del Sistema de Aseguramiento de la Calidad (Ministerio de Educación, Agencia de la Calidad, Consejo Nacional de Educación).
- Consejo de Defensa del Estado.
- Fiscalía Nacional.
- Junta Nacional de Jardines Infantiles.
- Fundación Integra

5.4 RENTA

El cargo corresponde a un grado **2º** de la Escala de Remuneraciones de los Servicios Fiscalizadores, más un porcentaje de Asignación de Alta Dirección Pública de un **1%**. Incluye las asignaciones y bonos de estímulo. Su renta líquida promedio mensualizada referencial asciende a **\$5.643.000.-** para un no funcionario, la que se obtiene de una aproximación del promedio entre el "Total Remuneración Líquida Aproximada" de los meses sin asignaciones y bonos de estímulo y el "Total Remuneración Líquida Aproximada" de los meses con asignaciones y bonos de estímulo, que se detalla a continuación:

Procedencia	Detalle Meses	Sub Total Renta Bruta	Asignación Alta Dirección Pública 1%	Total Renta Bruta	Total Remuneración Líquida Aproximada
Funcionarios del Servicio*	Meses sin asignaciones y bonos de estímulo: enero, febrero, abril, mayo, julio, agosto, octubre y noviembre.	\$6.941.025.-	\$69.410.-	\$7.010.435.-	\$5.419.054.-
	Meses con asignaciones y bonos de estímulo: marzo, junio, septiembre y diciembre.	\$8.094.499.-	\$80.945.-	\$8.175.444.-	\$6.176.310.-
Renta líquida promedio mensualizada referencial para funcionario del Servicio					\$5.671.000.-
No Funcionarios**	Meses sin asignaciones y bonos de estímulo: enero, febrero, abril, mayo, julio, agosto, octubre y noviembre.	\$6.927.479.-	\$69.275.-	\$6.996.754.-	\$5.410.161.-
	Meses con asignaciones y bonos de estímulo: marzo, junio, septiembre y diciembre.	\$7.989.943.-	\$79.899.-	\$8.069.842.-	\$6.107.669.-
Renta líquida promedio mensualizada referencial para no funcionario del Servicio					\$5.643.000.-

***Funcionarios del Servicio:** Se refiere a los postulantes que provienen del mismo Servicio.

****No Funcionario:** Se refiere a los postulantes que no provienen del mismo Servicio. Dichas personas después de cumplir 1 año calendario completo de servicio recibirán en los meses de marzo, junio, septiembre y diciembre la totalidad de las asignaciones y bonos de estímulo.

El no cumplimiento de las metas establecidas en el convenio de desempeño, que debe suscribir el alto directivo público, tendrá efectos en la remuneración en el siguiente año de su gestión.

5.5 CONVENIOS DE DESEMPEÑO DE ALTOS DIRECTIVOS PÚBLICOS

- Plazos para proponer y suscribir el convenio de desempeño:

Dentro del plazo máximo de sesenta días corridos, contado desde su nombramiento definitivo o de su renovación, los jefes superiores de servicio suscribirán un convenio de desempeño con el ministro o el subsecretario del ramo, cuando este actúe por delegación del primero, a propuesta de dicha autoridad.

En el caso de directivos del segundo nivel de jerarquía, el convenio será suscrito con el jefe superior respectivo, a propuesta de éste. Tratándose de los hospitales, el convenio de desempeño deberá suscribirlo el director de dicho establecimiento con los subdirectores médicos y administrativos respectivos, a propuesta de éste.

Los convenios de desempeño deberán ser propuestos al alto directivo, a más tardar, dentro de los treinta días corridos contados desde el nombramiento, y deberán considerar el respectivo perfil del cargo.

El convenio de desempeño es un instrumento de gestión que orienta al alto directivo público en el cumplimiento de los desafíos que le exige su cargo y le fija objetivos estratégicos de gestión por los cuales éste será retroalimentado y evaluado anualmente y al término de su período de desempeño.

- El convenio de desempeño refleja:

a) Funciones estratégicas del cargo, asimismo, desafíos y lineamientos para el periodo, contenidos en el perfil de selección.

b) Objetivos relacionados con la gestión de personas de la institución.

c) Objetivos Operacionales de disciplina financiera, relacionados con mejorar la calidad del gasto, como también, desempeño de la institución hacia el usuario final, beneficiario y/o cliente y finalmente el cumplimiento de los mecanismos de incentivo de remuneraciones de tipo institucional y/o colectivo.

- Obligación de comunicar a la Dirección Nacional del Servicio Civil la suscripción y evaluación de los Convenios de Desempeño.

Los convenios de desempeño, una vez suscritos, deberán ser comunicados a la Dirección Nacional del Servicio Civil para su conocimiento y registro.

La autoridad respectiva deberá cumplir con la obligación señalada en el párrafo anterior dentro del plazo máximo de noventa días, contado desde el nombramiento definitivo del alto directivo público o su renovación. En caso de incumplimiento, la Dirección Nacional del Servicio Civil deberá informar a la Contraloría General de la República para los siguientes efectos:

La autoridad que no cumpla con la obligación señalada será sancionada con una multa de 20 a 50 por ciento de su remuneración. Además, la Dirección Nacional del Servicio Civil informará al Consejo de Alta Dirección Pública sobre el estado de cumplimiento de la obligación referida.

Cada doce meses, contados a partir de su nombramiento, el alto directivo público deberá entregar a su superior jerárquico un informe acerca del cumplimiento de su convenio de desempeño. Dicho informe deberá remitirlo a más tardar al mes siguiente del vencimiento del término antes indicado. Asimismo, le informará de las alteraciones que se produzcan en los supuestos acordados, proponiendo los cambios y ajustes pertinentes a los objetivos iniciales.

El ministro o el subsecretario del ramo, cuando este último actúe por delegación del primero, o el jefe de servicio, según corresponda, deberán determinar el grado de cumplimiento de los convenios de desempeño de los altos directivos públicos de su dependencia, dentro de treinta días corridos, contados desde la entrega del informe.

Los convenios de desempeño podrán modificarse una vez al año, por razones fundadas y previo envío de la resolución que lo modifica a la Dirección Nacional del Servicio Civil y al Consejo de Alta Dirección Pública, para su conocimiento.

Los ministros o subsecretarios del ramo, cuando estos últimos actúen por delegación de los primeros, y jefes de servicio deberán enviar a la Dirección Nacional del Servicio Civil, para efectos de su registro, la evaluación y el grado de cumplimiento del convenio de desempeño, siguiendo el formato que esa Dirección establezca. La Dirección deberá publicar los convenios de desempeño de los altos directivos públicos y estadísticas agregadas sobre el cumplimiento de los mismos en la página web de dicho servicio. Además, deberá presentar un informe al Consejo de Alta Dirección Pública sobre el estado de cumplimiento de los referidos convenios.

La Dirección Nacional del Servicio Civil podrá realizar recomendaciones sobre las evaluaciones de los convenios de desempeño. El ministro o el subsecretario del ramo o el jefe de servicio, según corresponda, deberá elaborar un informe respecto de tales recomendaciones.

- Efectos del grado de cumplimiento del convenio de desempeño:

El grado de cumplimiento del convenio de desempeño de los altos directivos públicos producirá el siguiente efecto:

a) El cumplimiento del 95 por ciento o más del convenio de desempeño dará derecho a percibir el 100 por ciento de la remuneración bruta que le corresponda según el sistema a que estén afectos.

b) El cumplimiento de más del 65 por ciento y menos del 95 por ciento dará derecho a percibir el 93 por ciento de dichas remuneraciones, más lo que resulte de multiplicar el 7 por ciento de la remuneración señalada en la letra a) por el porcentaje de cumplimiento del convenio de desempeño.

c) El cumplimiento del 65 por ciento o menos dará derecho a percibir el 93 por ciento de dichas remuneraciones.

Durante los primeros doce meses contados desde el nombramiento, no se aplicará lo dispuesto en las letras que anteceden.

Los altos directivos públicos nombrados a través de las normas del Sistema de Alta Dirección Pública, no serán evaluados conforme las normas previstas en el Párrafo 4º, "De las Calificaciones", contenido en el Título II, del Estatuto Administrativo, contenido en la Ley N° 18.834, cuyo texto refundido, coordinado y sistematizado se estableció en el DFL N° 29, de 16 de junio de 2004, del Ministerio de Hacienda.

5.6 CONDICIONES DE DESEMPEÑO DE ALTOS DIRECTIVOS PUBLICOS

- Nombramiento.

La autoridad competente sólo podrá nombrar en cargos de alta dirección pública a alguno de los postulantes propuestos por el Consejo de Alta Dirección Pública o Comité de Selección, según corresponda. Si, después de comunicada una nómina a la autoridad, se produce el desistimiento de algún candidato que la integraba, podrá proveerse el cargo con alguno de los restantes candidatos que la conformaron. Con todo, la autoridad podrá solicitar al Consejo de Alta Dirección Pública complementar la nómina con otros candidatos idóneos del proceso de selección que la originó, respetando el orden de puntaje obtenido en dicho proceso.

- Extensión del nombramiento y posibilidad de renovación.

Los nombramientos tendrán una duración de tres años. La autoridad competente podrá renovarlos fundadamente, hasta dos veces, por igual plazo, teniendo en consideración las evaluaciones disponibles del alto directivo, especialmente aquellas relativas al cumplimiento de los convenios de desempeño suscritos.

La decisión de la autoridad competente respecto de la renovación o término del periodo de nombramiento deberá hacerse con treinta días corridos de anticipación a su vencimiento, comunicando tal decisión en forma conjunta al interesado y a la Dirección Nacional del Servicio Civil, la que procederá, si corresponde, a disponer el inicio de los procesos de selección.

- Efectos de la renuncia del directivo nombrado en fecha reciente.

Si el directivo designado renunciare dentro de los seis meses siguientes a su nombramiento, la autoridad competente podrá designar a otro de los integrantes de la nómina presentada por el consejo o el comité para dicho cargo.

- Posibilidad de conservar el cargo en la planta si se posee.

Sin perjuicio de lo anterior, los funcionarios conservarán la propiedad del cargo de planta de que sean titulares durante el periodo en que se encuentren nombrados en un cargo de alta dirección pública, incluyendo sus renovaciones. Esta compatibilidad no podrá exceder de nueve años.

- Cargos de exclusiva confianza para los efectos de remoción.

Los cargos del Sistema de Alta Dirección Pública, para efectos de remoción, se entenderán como de "exclusiva confianza". Esto significa que se trata de plazas de provisión reglada a través de concursos públicos, pero las personas así nombradas permanecerán en sus cargos en tanto cuenten con la confianza de la autoridad facultada para decidir el nombramiento.

- Obligación de responder por la gestión eficaz y eficiente.

Los altos directivos públicos, deberán responder por la gestión eficaz y eficiente de sus funciones en el marco de las políticas públicas.

Conforme así lo dispone el Artículo 64 del Estatuto Administrativo, serán obligaciones especiales de las autoridades y jefaturas, las siguientes:

- a) Ejercer un control jerárquico permanente del funcionamiento de los órganos y de la actuación del personal de su dependencia, extendiéndose dicho control tanto a la eficiencia y eficacia en el cumplimiento de los fines establecidos, como a la legalidad y oportunidad de las actuaciones;
- b) Velar permanentemente por el cumplimiento de los planes y de la aplicación de las normas dentro del ámbito de sus atribuciones, sin perjuicio de las obligaciones propias del personal de su dependencia, y
- c) Desempeñar sus funciones con ecuanimidad y de acuerdo a instrucciones claras y objetivas de general aplicación, velando permanentemente para que las condiciones de trabajo permitan una actuación eficiente de los funcionarios.

- Obligación de dedicación exclusiva y excepciones.

Los altos directivos públicos deberán desempeñarse con dedicación exclusiva, es decir, existe imposibilidad de desempeñar otra actividad laboral, en el sector público o privado.

Conforme así lo dispone el inciso primero del Artículo Sexagésimo Sexto de la Ley N° 19.882, los cargos de altos directivos públicos deberán desempeñarse con dedicación exclusiva y estarán sujetos a las prohibiciones e incompatibilidades establecidas en el artículo 1° de la ley N° 19.863, y les será aplicable el artículo 8° de dicha ley.

El artículo 1° de la Ley N° 19.863, en los incisos quinto, sexto y séptimo, regula los escenarios de compatibilidad, lo que nos lleva a concluir que el desempeño de cargos del Sistema de Alta Dirección Pública permite el ejercicio de los derechos que atañen personalmente a la autoridad o jefatura; la percepción de los beneficios de seguridad social de carácter irrenunciable; los emolumentos que provengan de la administración de su patrimonio, del desempeño de la docencia prestada a instituciones educacionales y de la integración de directorios o consejos de empresas o entidades del Estado, con la salvedad de que dichas autoridades y los demás funcionarios no podrán integrar más de un directorio o consejo de empresas o entidades del Estado, con derecho a percibir dieta o remuneración. Con todo, la dieta o remuneración que les corresponda en su calidad de directores o consejeros, no podrá exceder mensualmente del equivalente en pesos de veinticuatro unidades tributarias mensuales.

Cuando la dieta o remuneración mensual que les correspondiere fuere de un monto superior al que resulte de la aplicación del párrafo anterior, el director o consejero no tendrá derecho a la diferencia resultante y la respectiva empresa o entidad no deberá efectuar su pago.

Por otro lado, los altos directivos públicos pueden desarrollar actividades docentes.

Sobre el particular, el Artículo 8° de la Ley N° 19.863, dispone, lo siguiente:

“Independientemente del régimen estatutario o remuneratorio, los funcionarios públicos podrán desarrollar actividades docentes durante la jornada laboral, con la obligación de compensar las horas en que no hubieren desempeñado el cargo efectivamente y de acuerdo a las modalidades que determine el jefe de servicio, hasta por un máximo de doce horas semanales. Excepcionalmente, y por resolución fundada del jefe de servicio, se podrá autorizar, fuera de la jornada, una labor docente que exceda dicho tope.”

- Posibilidad de percibir una indemnización en el evento de desvinculación.

El alto directivo público tendrá derecho a gozar de una indemnización equivalente al total de las remuneraciones devengadas en el último mes, por cada año de servicio en la institución en

calidad de alto directivo público, con un máximo de seis, conforme a lo establecido en el inciso tercero del artículo quincuagésimo octavo de la Ley N° 19.882.

La indemnización se otorgará en el caso que el cese de funciones se produzca por petición de renuncia, antes de concluir el plazo de nombramiento o de su renovación, y no concurra una causal derivada de su responsabilidad administrativa, civil o penal, o cuando dicho cese se produzca por el término del periodo de nombramiento sin que este sea renovado.

- Otras obligaciones a las cuales se encuentran afectos los altos directivos públicos.

Los altos directivos públicos, deberán dar estricto cumplimiento al principio de probidad administrativa, previsto en el inciso primero del artículo 8° de la Constitución Política de la República y en el Título III de la Ley Orgánica Constitucional de Bases Generales de la Administración del Estado, N° 18.575.

De igual modo, los altos directivos públicos, deberán dar estricto cumplimiento a las normas sobre Declaración de Intereses y de Patrimonio, previstas en la Ley N° 20.880 y su Reglamento, contenido en el Decreto N° 2, de 05 de abril de 2016, del Ministerio Secretaría General de la Presidencia.

Los Jefes Superiores de los Servicios Públicos y los Directores Regionales, conforme a lo dispuesto en la Ley N° 20.730 y su Reglamento, son sujetos pasivos de Lobby y Gestión de Intereses Particulares, por lo que quedan sometidos a dicha normativa para los efectos indicados.

De igual modo, otros directivos, en razón de sus funciones o cargos pueden tener atribuciones decisorias relevantes o pueden influir decisivamente en quienes tengan dichas atribuciones. En ese caso, por razones de transparencia, el jefe superior del servicio anualmente individualizará a las personas que se encuentren en esta calidad, mediante una resolución que deberá publicarse de forma permanente en sitios electrónicos. En ese caso, dichos directivos pasarán a poseer la calidad de Sujetos Pasivos de la Ley del Lobby y Gestión de Intereses Particulares y, en consecuencia, quedarán afectos a la Ley N° 20.730 y su Reglamento, contenido en el Decreto N° 71, de junio de 2014, del Ministerio Secretaría General de la Presidencia.

Finalmente, los altos directivos públicos deberán dar estricto cumplimiento a las Instrucciones Presidenciales sobre Buenas Prácticas Laborales en Desarrollo de Personas en el Estado, contempladas en el Oficio del Gabinete Presidencial N° 001, de 26 de enero de 2015.

CONDICIONES ESPECIALES ESTABLECIDAS EN LA LEY N° 20.529:

El personal de la Superintendencia deberá guardar absoluta reserva y secreto de las informaciones de las cuales tome conocimiento en el cumplimiento de sus labores, sin perjuicio de las informaciones y certificaciones que deba proporcionar de conformidad a la ley. Las infracciones a esta norma serán consideradas falta grave para efectos administrativos, lo que no obsta a las sanciones penales que procedan (art. 105 de la Ley N° 20.529).

El personal de la Superintendencia tendrá prohibición absoluta de prestar a las entidades sujetas a su fiscalización otros servicios que los señalados en la ley, ya sea en forma directa o indirecta. Cualquier infracción a esta norma será constitutiva de falta grave para los efectos de establecer su responsabilidad administrativa, sin perjuicio de las demás sanciones que procedan de conformidad a la ley (art. 106 de la Ley N° 20.529).