

**DIRECTOR/A REGIONAL, REGIÓN DE BIO BIO  
JUNTA NACIONAL DE AUXILIO ESCOLAR Y BECAS  
MINISTERIO DE EDUCACIÓN  
II NIVEL JERÁRQUICO**

**LUGAR DE DESEMPEÑO**

Región de Bio bio,  
Ciudad de Concepción

**I. PROPÓSITO Y DESAFÍOS DEL CARGO\***

**1.1 MISIÓN  
Y FUNCIONES DEL  
CARGO**

Al/ a la Director/a Regional le corresponde dirigir la aplicación de las políticas públicas e institucionales de la Junta Nacional de Auxilio Escolar y Becas en la Región de Bio Bio de acuerdo a los objetivos estratégicos de la institución y los lineamientos del Ministerio de Educación, con el fin de favorecer la mantención y éxito en el sistema educacional de niñas, niños y jóvenes en condición de vulnerabilidad económica, psicológica y/o biológica, contribuyendo a la igualdad de oportunidades en el proceso educacional.

Al asumir el cargo de Director/a Regional le corresponderá desempeñar las siguientes funciones:

1. Dirigir, organizar y administrar eficazmente los recursos y tareas de la Dirección Regional de Bio bio, según los lineamientos del nivel central y la experiencia de las otras direcciones regionales a nivel nacional.
2. Implementar los programas del servicio y del Ministerio de Educación, asegurando la transparencia, oportunidad y calidad de los procesos, mejorando la atención usuaria e incorporando la realidad local a la gestión y entrega de los beneficios.
3. Representar al Secretario General de JUNAEB en la región y colaborar con éste en la administración, planificación y control de gestión de los diversos programas a nivel regional, a través del análisis, seguimiento y evaluación de los mismos. Así mismo proponer las medidas que tengan por objetivo optimizar los programas proporcionando información oportuna y necesaria a los Departamentos de la Dirección Nacional que lo requieran.
4. Gestionar eficiente y eficazmente la plataforma de los Programas y Servicios de la Junta Nacional de Auxilio Escolar y Becas coordinando instancias de colaboración con otros organismos, buscando adaptar los programas a los requerimientos y características propias de la realidad Regional, en beneficio de sus usuarios/as.
5. Generar alianzas estratégicas entre distintos actores del ámbito público y privado de la región para implementar la política nacional.

Fecha de aprobación por parte del Consejo de Alta Dirección Pública: 14-07-2020  
Representante del Consejo de Alta Dirección Pública: Carlos Ramírez

6. Difundir la misión y el quehacer institucional, con el fin de promover la participación activa de actores claves de la red de apoyo, como son entre otros: autoridades a

nivel comunal y regional, directores/sostenedores de establecimientos educacionales, autoridades de Educación Superior, profesores/as, asistentes de la educación, estudiantes, Coordinadores/as Comunales y Regionales y de la ciudadanía en general.
7. Liderar a las personas bajo su dependencia promoviendo prácticas laborales que aseguren una gestión acorde a los desafíos institucionales, velando por un clima organizacional adecuado y al mismo tiempo por la calidad de vida de los/as funcionarios/as.
8. Mantener una adecuada coordinación de los aspectos técnicos que relacionan a la Dirección Regional de JUNAEB con la Secretaría Regional Ministerial de Educación en la región.

**1.2 ÁMBITO DE RESPONSABILIDAD**

<b>Nº Personas que dependen directamente del cargo</b>	11
<b>Nº Personas que dependen indirectamente del cargo</b>	50
<b>Presupuesto que administra</b>	\$1.000.801.599

Nota: Ley de presupuesto 2020

**1.3 DESAFÍOS Y LINEAMIENTOS PARA EL PERIODO**

Corresponde a las contribuciones específicas que la autoridad respectiva espera que el Alto Directivo Público realice durante el período de su gestión, en adición a las tareas regulares propias del cargo, señaladas en el punto anterior. Estos lineamientos orientan el diseño del **Convenio de Desempeño ADP**.

<b>DESAFÍOS</b>	<b>LINEAMIENTOS</b>
1. Asegurar la disponibilidad del servicio de alimentación escolar sana y oportuna y contribuir con la reducción de la obesidad en la población estudiantil.	1.1 Gestionar y fortalecer el trabajo con los establecimientos educacionales y la red colaboradora regional de los Programas de JUNAEB. 1.2 Supervisar y monitorear la implementación de los Programas de JUNAEB y las acciones correctivas de los programas institucionales, considerando los aspectos técnicos y operativos definidos en cada uno de ellos.
2. Fomentar el desarrollo de proyectos de inversión e innovación que permitan mejorar la gestión regional.	2.1 Gestionar la obtención de recursos financieros y no financieros que permitan mejoras en la gestión regional. 2.2 Desarrollar una cartera de proyectos regionales (infraestructura, innovación, cobertura y otros pertinentes) para ser presentados en la red intersectorial.
3. Asegurar la correcta entrega de beneficios a la población objetivo, velando por la correcta ejecución de los procesos de contratación de servicios relacionados a los programas de la JUNAEB, resguardando el cumplimiento normativo, con especial énfasis en los aspectos de calidad,	3.1 Fortalecer el proceso de control y de seguimiento a los procesos de licitación, trato directo y contratos con proveedores, especialmente a aquellos que puedan poner en riesgo la gestión de los Programas de JUNAEB a nivel regional.

eficiencia y oportunidad en la prestación de éstos.	
4. Implementar la política de Gestión de Personas vigente en JUNAEB, gestionando estratégicamente a las personas de la región, según los valores y principios institucionales.	4.1 Gestionar el talento del equipo de la región de manera estratégica, planificando el desempeño, estableciendo metas por unidades, generando una retroalimentación oportuna y un desarrollo de las competencias del personal a su cargo.
5. Asegurar la implementación del Plan Nacional de Iniciativas Estratégicas de modernización e innovación de JUNAEB (2018-2022).	5.1 Gestionar un plan operativo en la región que permita dar cumplimiento al Plan Nacional de Iniciativas Estratégicas.
6. Planificar la ejecución presupuestaria según la asignación de recursos anual.	6.1 Cumplir la planificación de la ejecución presupuestaria durante el año presupuestario, logrando una eficiente utilización de los recursos asignados.

#### 1.4 RENTA DEL CARGO

El no cumplimiento de las metas establecidas en el Convenio de Desempeño, que debe suscribir el Alto Directivo Pública, tendrá efectos en la remuneración en el siguiente año de su gestión.

El cargo corresponde a un grado 6° de la Escala Única de Sueldos DL 249, más un porcentaje de Asignación de Alta Dirección Pública de un **39%**. Incluye las asignaciones de modernización y zona. Su renta líquida promedio mensualizada referencial asciende a **\$3.531.000.-** para un no funcionario, la que se obtiene de una aproximación del promedio entre el "Total Remuneración Líquida Aproximada" de los meses sin asignación de modernización y el "Total Remuneración Líquida Aproximada" de los meses con asignación de modernización, cuyo detalle es el siguiente:

\*Renta líquida promedio mensual referencial meses sin asignación de modernización (enero, febrero, abril, mayo, julio, agosto, octubre y noviembre) **\$2.999.000.-**

\*\*Renta líquida promedio mensual referencial meses con asignación de modernización (marzo, junio, septiembre y diciembre) **\$4.596.000.-**

El componente colectivo de la asignación de modernización se percibe en su totalidad después de cumplir un año calendario completo de antigüedad en el servicio.

## II. PERFIL DEL CANDIDATO

## 2.1 REQUISITOS LEGALES \*

Este componente es evaluado en la **etapa I de Admisibilidad**. Su resultado determina en promedio a un 90% de candidatos que avanzan a la siguiente etapa.

Estar en posesión de un título profesional de una carrera de, a lo menos, 8 semestres de duración, otorgado por una universidad o instituto profesional del Estado o reconocido por éste y acreditar una experiencia profesional no inferior a 5 años.

Fuentes: Artículo 40°, inciso final de la Ley N° 19.882 de 2003, y artículo único del DFL N°2 de 1990 de Ministerio de Educación.

## 2.2 EXPERIENCIA Y CONOCIMIENTOS

Este componente es evaluado en la **etapa II de Filtro Curricular**. Su resultado determina en promedio, un 12% de candidatos que avanzan a la siguiente etapa de evaluación. Este análisis se profundizará en la etapa III.

Es altamente deseable poseer experiencia en dirección de programas y/o proyectos y/o administración presupuestaria, de recursos materiales y humanos, en organizaciones de similar complejidad.

Adicionalmente, se valorará tener experiencia en:

- Implementación de Proyectos de Alta Complejidad Logística.
- Liderazgo de equipos profesionales multidisciplinarios y/o gestión del cambio.
- Control de Gestión.

Se valorará poseer 2 años de experiencia en cargos de dirección o jefatura en instituciones públicas o privadas de similar envergadura.

## 2.3 VALORES PARA EL EJERCICIO DEL CARGO

Este componente es evaluado por las empresas consultoras en la **etapa III que corresponde a la Evaluación Gerencial**.

### VALORES Y PRINCIPIOS TRANSVERSALES

#### PROBIDAD Y ÉTICA EN LA GESTIÓN PÚBLICA

Capacidad de actuar de modo honesto, leal e intachable, respetando las políticas institucionales, resguardando y privilegiando la generación de valor público y el interés general por sobre el particular. Implica la habilidad de orientar a otros hacia el cumplimiento de estándares éticos.

#### VOCACIÓN DE SERVICIO PÚBLICO

Capacidad de reconocer el rol que cumple el Estado en la calidad de vida de las personas y mostrar motivación por estar al servicio de los demás, expresando ideas claras de cómo aportar al desarrollo de acciones que contribuyan al bien de la sociedad. Implica el interés y voluntad de comprometerse con la garantía de los principios generales de la función pública, los derechos y deberes ciudadanos y las políticas públicas definidas por la autoridad.

#### CONCIENCIA DE IMPACTO PÚBLICO

Capacidad de comprender el contexto, evaluando y asumiendo responsabilidad del impacto que pueden generar sus decisiones en otros. Implica la habilidad de orientar la labor de sus trabajadores hacia los intereses y necesidades de la ciudadanía, añadiendo valor al bienestar público y al desarrollo del país.

\*Para el cómputo de la duración de la carrera que da origen al título profesional de pregrado, podrán sumarse los estudios de post grado realizados por el mismo candidato. Fuente legal: Artículo Cuadragésimo de la Ley N° 19.882, inciso final, parte final, modificado por el número 6, del artículo 1°, la ley N° 20.955.

**2.4  
COMPETENCIAS  
PARA EL  
EJERCICIO DEL  
CARGO**

Este componente es evaluado por las empresas consultoras en la segunda fase de la **etapa III** que corresponde a la **Evaluación por Competencias**. Su resultado determina en promedio, un 5% de postulantes que pasan a las entrevistas finales con el Consejo de Alta Dirección Pública o Comité de Selección, según sea el caso.

<b>COMPETENCIAS</b>	
<b>C1. COMUNICACIÓN EFECTIVA</b>	Capacidad para comunicarse de manera efectiva y oportuna con distintos interlocutores, expresándose con desenvoltura y claridad, escuchando atentamente a su interlocutor y priorizando el mensaje que desea entregar, en pos del logro de objetivos institucionales.
<b>C2. GESTIÓN Y LOGRO</b>	Capacidad para establecer metas desafiantes orientadas al logro de los objetivos institucionales, movilizandando recursos y alineando a las personas hacia su cumplimiento, monitoreando el avance, entregando apoyo y dirección frente a obstáculos y desviaciones, e implementando acciones correctivas en función de lograr resultados de excelencia.
<b>C3. GESTIÓN DE REDES</b>	Capacidad para construir y mantener relaciones de colaboración con personas y organizaciones claves para favorecer el logro de los objetivos, posicionando a la institución y generando respaldo y compromiso hacia la consecución de metas tanto institucionales como interinstitucionales.
<b>C4. MANEJO DE CRISIS Y CONTINGENCIAS</b>	Capacidad para identificar y responder a situaciones emergentes, de presión, conflicto y/o incertidumbre, implementando soluciones estratégicas, eficaces y oportunas. Implica la habilidad para mantener una actitud resiliente en situaciones de exigencia y alta complejidad.
<b>C5. LIDERAZGO Y GESTIÓN DE PERSONAS</b>	Capacidad para motivar y orientar a las personas, reconociendo y desarrollando el talento, generando compromiso con la visión y valores institucionales. Implica la capacidad de promover un clima armónico de trabajo, velando por las buenas prácticas laborales y generando cohesión y espíritu de equipo.

**III. CARACTERÍSTICAS DEL SERVICIO**

**3.1 DOTACIÓN**

<b>Dotación Total</b> (planta y contrata)	<b>831</b>
<b>Presupuesto Anual</b>	<b>\$1.050.553.141.000.-</b>

Nota: Ley de presupuesto 2020

**3.2  
CONTEXTO  
Y DEFINICIONES  
ESTRATÉGICAS DEL  
SERVICIO**

**Misión Institucional:**

Acompañar a los/as estudiantes en condición de desventaja social, económica, psicológica y/o biológica, para contribuir a la igualdad de oportunidades dentro del sistema educacional, a través de la entrega oportuna de bienes y/o servicios.

**Contexto Externo del Servicio**

La Junta Nacional de Auxilio Escolar y Becas - JUNAEB, es un organismo de la Administración del Estado, creado en 1964 por la Ley N° 15.720, responsable de velar por los niños, niñas y jóvenes chilenos en condición de vulnerabilidad biopsicosocial, para que ingresen, permanezcan y tengan éxito en el sistema educativo.

El concepto de auxilio escolar, se instauró en el país desde el Gobierno de Carlos Ibáñez del Campo, cuando se creó la Dirección General de Educación Primaria y las Juntas Comunales de Auxilio Escolar. A estas Juntas se las responsabilizó de la promoción y organización de los servicios de alimentación escolar y otros auxilios a los alumnos de las escuelas públicas, este fue el primer avance para llegar a lo que hoy se conoce como Junta Nacional de Auxilio y Becas, JUNAEB.

A partir de 1980, JUNAEB comenzó a externalizar sus programas, incorporando la gestión de los mismos a entidades privadas. Esta alianza con privados ha traído grandes beneficios al país, en términos de eficiencia.

En 1990, JUNAEB amplió la cobertura del Programa de Alimentación Escolar, reinstaló el Programa de Salud de (l/la) Estudiante, creó el Programa de Campamentos Juveniles y el Programa de Vivienda Estudiantil. Entre 1990 y 2000, se duplicó el presupuesto de JUNAEB y las becas de alimentación superaron la barrera del millón de becas.

En el año 2002, el Programa Mundial de Alimentos (PMA), organismo dependiente de las Naciones Unidas, reconoce al Programa de Alimentación Escolar de Chile como uno de los cinco mejores del mundo y le solicita ser socio fundador de la Red Latinoamericana de Alimentación Escolar (LA RAE).

Durante el mes de abril de 2016 Año la Organización de Naciones Unidas para la Agricultura y la Alimentación (FAO), entregó un reconocimiento a la Junta Nacional de Auxilio Escolar y Becas (JUNAEB), por su histórica labor en el combate contra la desnutrición infantil.

Para este nuevo período presidencial, los 4 ejes estratégicos en educación propuestos por el gobierno del Presidente Sebastián Piñera, busca el acceso universal y gratuito a todos los servicios de la primera infancia, así como también aquellos servicios entregados en la educación escolar, además de la entrega ordenada y eficiente acorde al Plan Nacional de Calidad de la Educación, sumado a un fortalecimiento de la educación técnico profesional y universitaria. En síntesis, la presencia de JUNAEB se enmarca en una cobertura y entrega de calidad de todos sus servicios y en todos los niveles.

Finalmente indicar que la Junta Nacional de Auxilio Escolar y Becas se relaciona directamente con los siguientes Ministerios, Servicios, más otros organismos en colaboración y coordinación para el ejercicio del cumplimiento de sus objetivos.

- Ministerio de Educación.
- Intendencias.
- Ministerio de Salud.
- Ministerio de Desarrollo Social.
- Junta Nacional de Jardines Infantiles.
- Proveedores de productos y servicios de los programas.
- Establecimientos educacionales.
- Instituciones de Educación Superior.
- Municipalidades.
- Entre otros.

#### **Objetivos Estratégicos:**

1. Asegurar la disponibilidad del servicio de alimentación escolar en establecimientos educacionales subvencionados por el Ministerio de Educación, para todos los estudiantes provenientes de las familias con bajos ingresos económicos según metodología de focalización del Ministerio de Desarrollo Social.
2. Contribuir a la inclusión de estudiantes a quienes se les ha dificultado la inclusión socioeducativa, en todos los niveles educacionales, de establecimientos subvencionados por el Ministerio de Educación, a través de los programas administrados por JUNAEB.
3. Fortalecer la red de apoyo y la coordinación con otras entidades público/privada de los programas institucionales, mediante la colaboración mutua, la creación de espacios de participación, capacitación, comunicación, entre otros.
4. Fortalecer los procesos de control a través de la supervisión y monitoreo permanentemente de los beneficios, servicios y programas proporcionados por JUNAEB.
5. Diseñar, desarrollar e implementar un Programa de Fortalecimiento y Modernización Institucional a modo de responder adecuadamente a las exigencias del entorno dinámico en que se desarrolla el que hacer de JUNAEB y que aporte a la disminuir los riesgos en la gestión.

#### **Productos Estratégicos (Bienes y/o servicios)**

1. Programas de Alimentación Estudiantil: El Programa de Alimentación Escolar entrega servicios diferenciados de alimentación según las necesidades nutricionales de las y los estudiantes de pre-kínder a cuarto medio y adultos, de establecimientos educacionales subvencionados por el Ministerio de Educación, pertenecientes a las familias con bajo ingreso económico, según metodología de focalización del Ministerio de Desarrollo Social. Asimismo, el Programa incluye la entrega diaria de alimentación en jardines infantiles JUNJI y aquellos de administración delegada de dicha institución. Para educación superior, contempla la entrega de la Beca de Alimentación para la Educación Superior (BAES).

2. Programas de Salud Escolar: Los Programas de Salud Escolar consideran la entrega de atenciones, tratamientos e intervenciones a estudiantes de establecimientos educacionales subvencionados por MINEDUC, a través de:
  - Programa de Servicios Médicos correspondiente a oftalmología, otorrino, traumatología y acciones de participación y educación, para estudiantes de pre-kínder a cuarto medio.
  - Programa de Salud Oral que considera controles y tratamientos odontológicos para estudiantes de pre-kínder a octavo básico.
  - Programa Habilidades para la Vida un modelo de intervención psicosocial de detección, prevención y promoción del autocuidado de la salud mental.
  - Programas del área psicosocial que considera Escuelas Saludables y el Programa Apoyo a la Retención Escolar para estudiantes en riesgo socioeducativo para que finalicen su ciclo educacional obligatorio.
3. Programas de Becas y Asistencialidad Estudiantil: Este Programa está constituido por un conjunto de beneficios que constituyen becas y subsidios para gastos de mantención, residencia, transporte, útiles escolares, computadores y otros beneficios para el apoyo de los estudiantes que tienen como objetivo principal apoyar la permanencia en el sistema educacional de estudiantes vulnerables de educación pre-básica, básica, media y superior.

### **Contexto Interno del servicio**

La Junta Nacional de Auxilio Escolar y Becas, JUNAEB, tiene por misión: "Acompañar a los y las estudiantes en condición de desventaja social, económica, psicológica y/o biológica, para contribuir a la igualdad de oportunidades dentro del sistema educacional, a través de la entrega oportuna de bienes y/o servicios".

JUNAEB tiene presencia a nivel nacional a través de sus 16 Direcciones Regionales, 19 Direcciones Provinciales y la Dirección Nacional. En éstas se desempeñaron, a mayo de 2020, un total de 855 funcionarios, 813 en calidad de Planta y en calidad de Contrata, además de un total de 42 honorarios suma alzada.

JUNAEB cuenta con una amplia Red Colaboradora constituida principalmente por directores y profesores de los establecimientos educacionales, coordinadores comunales, contrapartes de las Instituciones de Educación Superior, entre otros, quienes participan activamente en la implementación de los programas.

Para 2018, JUNAEB contó con un presupuesto inicial asignado de M\$ 980.231.815.-, el que finalmente alcanzó un total de M\$ 921.964.631.-; logrando un 98,62% de ejecución, correspondiente a M\$ 909.278.826.-

A contar de 2018, el Servicio cuenta con un nuevo beneficio económico: la Beca Incendios, que corresponde a una asignación de mantención y de alimentación otorgada a los estudiantes de educación superior que hayan resultado gravemente afectados por los incendios ocurridos en las regiones de O'Higgins, Maule y Biobío durante el verano de 2017.



Como parte de las gestiones de JUNAEB con las comunidades escolares en situación de emergencia, el programa Habilidades para la Vida (HpV) implementó intervenciones psicosociales orientadas al abordaje de la crisis medioambiental en las comunas de Quintero y Puchuncaví, alcanzando una cobertura total de 30 establecimientos educacionales, 8.373 estudiantes, 318 docentes, 1.980 padres, madres y/o apoderados, y 69 directivos.

En el contexto del Eje de Inclusión de JUNAEB, el Programa Útiles Escolares, en su versión 2018, contempló la entrega de set de artículos escolares para estudiantes con necesidades educativas especiales de los niveles básicos y taller laboral, alcanzando un total de 33.835 beneficiarios, correspondiente a 9.608 sets.

En el Programa Salud Oral, durante 2018, se realizó la reposición de 22 clínicas móviles en 10 regiones, con una inversión de M\$ 752.665.- permitiendo acercar la atención a zonas vulnerables de difícil acceso.

En el marco de la Ley de Etiquetado, el Plan Contra la Obesidad Estudiante (Contrapeso) y el Sistema Elige Vivir Sano, durante el primer semestre de 2018 se hicieron efectivas las siguientes restricciones para el canje de alimentos de la Beca de Alimentación para la Educación Superior (BAES): i) adquisición de alimentos que tengan en su rotulado más de dos sellos negros y ii) adquisición de "Menús Saludables" aprobados por JUNAEB en las cadenas asociadas.

En el marco de las acciones de apoyo en la implementación del Sistema Integrado de Protección a la Infancia, JUNAEB ejecutó un piloto de Actividades Recreativas Culturales desarrollado en once Centros de Reparación Especializada de Administración Directa (CREAD) de SENAME correspondientes a seis regiones, permitiendo a sus usuarios acceder a espacios artísticos, recreativos y culturales con el objetivo de contribuir a la convivencia al interior de dichos centros y al bienestar psicosocial de los residentes.

Finalmente, y considerando el trabajo realizado por el Servicio para la entrega de los beneficios a los estudiantes, hacemos énfasis en el rol de la Red Colaboradora que permite acercar la gestión del Servicio a la comunidad escolar, y agradecemos su permanente compromiso que nos permite aportar a una sociedad más justa en el ámbito de la educación.

### **Contexto territorial**

La Junta Nacional de Auxilio Escolar y Becas tiene alcance a nivel nacional. El nivel central se encuentra localizado en la ciudad de Santiago, Región Metropolitana. Las Direcciones Regionales por su parte, se encuentran en las 16 regiones del país según se indican a continuación:

- **Dirección Regional de Arica y Parinacota**, ubicada en la ciudad de Arica. Contiene a su vez la Delegación Provincial de Parinacota y el Hogar Estudiantil Indígena.
- **Dirección Regional de Tarapacá**, ubicada en la ciudad de Iquique. Contiene a su vez la Delegación Provincial del Tamarugal y el Hogar Estudiantil Ururi y junto con CONADI administran el hogar Aruguaina.
- **Dirección Regional de Antofagasta**, ubicada en la ciudad de Antofagasta, quien tiene bajo su responsabilidad la administración del Hogar Indígena.

- **Dirección Regional de Atacama**, ubicada en la ciudad de Copiapó. Contiene a su vez la Delegación Provincial de Huasco y el Hogar Estudiantil Femenino.
- **Dirección Regional de Coquimbo**, ubicada en la ciudad de La Serena. Contiene a su vez las Delegaciones Provinciales de Choapa y Limarí y los Hogares Estudiantiles; La Serena Ovalle, Combarbalá y Quilitapia.
- **Dirección Regional de Valparaíso**, ubicada en la ciudad de Viña del Mar. Contiene a su vez las Delegaciones Provinciales de Valparaíso, San Antonio, Quillota, Marga Marga, San Felipe y Petorca, y los Hogares Estudiantiles; Pascuense y Juan Fernández.
- **Dirección Regional de O'Higgins**, ubicada en la ciudad de Rancagua. Contiene a su vez la Delegación Provincial de San Fernando y el Hogar Estudiantil Cunaquito.
- **Dirección Regional del Maule**, ubicada en la ciudad de Talca. Contiene a su vez las Delegaciones Provinciales de Linares, Cauquenes y Curicó, y los Hogares Estudiantiles; Cauquenes y Curicó.
- **Dirección Regional del Biobío**, ubicada en la ciudad de Concepción. Contiene a su vez las Delegaciones Provinciales de Arauco y Biobío.  
**La región cuenta con 50 funcionarios públicos entre planta, contrata y no tiene trabajadores a honorarios suma alzada. La mayoría de los trabajadores son profesionales, siendo solo (6) técnicos y (2) administrativos, realizando más del 90% de estos sus labores en la dirección regional de Biobío.**
- **Dirección Regional de la Araucanía**, ubicada en la ciudad de Temuco. Contiene a su vez la Delegación Provincial de Malleco y los Hogares Estudiantiles; Loncoche, Puerto Saavedra, Angol y Pitrufquen.
- **Dirección Regional de Los Ríos**, ubicada en la ciudad de Valdivia. Contiene a su vez la Delegación Provincial de Ranco y el Hogar Estudiantil Indígena Weliwen.
- **Dirección Regional de Los Lagos**, ubicada en la ciudad de Puerto Montt. Contiene a su vez las Delegaciones Provinciales de Osorno, Palena y Chiloé.
- **Dirección Regional de Aysén del Gral. C. Ibáñez del Campo**, ubicada en la ciudad de Coyhaique.
- **Dirección Regional de Magallanes**, ubicada en la ciudad de Punta Arenas.
- **Dirección Regional Metropolitana**, ubicada en la ciudad de Santiago, quien tiene bajo su responsabilidad la administración del Hogar Indígena.
- **Dirección Regional de Ñuble**, nueva dirección regional de JUNAEB, ubicada en la ciudad de Chillán, creada bajo el amparo de la ley N°21.033 del 2017 que crea la XVI región de Ñuble y las provincias de Diguillín, Punilla e Itata

### 3.3 USUARIOS EXTERNOS E INTERNOS

El principal **cliente interno** del/la Director/a Regional de Biobio, es el Secretario/a General de la institución, quien demanda información, cumplimiento de metas y un accionar ajustado a los requerimientos y políticas de la institución.

1. El Director/a Regional de Biobio se relaciona con los/as Jefes/as de Departamento y Unidades de la Dirección Nacional de JUNAEB para aspectos técnicos y de orientaciones para la implementación de los programas y en aspectos operativos emergentes con el Coordinador de Regiones de la institución.
2. Los Departamentos: Planificación y Estudios, Gestión y Desarrollo de Personas, Gestión de Recursos, Gestión de Compras, Informática y Auditoría Interna; y las Unidades de Asesoría Jurídica y Desarrollo Estratégico y Control de Gestión, todos en lo concerniente a los aspectos de gestión, administración y de políticas y procedimientos institucionales.
3. Aquellos actores que sean determinados por el/la Secretario/a General.
4. Asociación/es de Funcionarios Regionales.

El principal **cliente externo** es la población usuaria de los programas que JUNAEB implementa y que requieren de la oportunidad de acceso y respuesta de la Dirección Regional.

La Dirección Regional de Biobio se relaciona:

1. Secretario Regional Ministerial de Educación.
2. Directores/as de establecimientos educacionales, autoridades de Educación Superior, profesores/as, asistentes de la Educación, estudiantes, Coordinadores/as Comunales y Regionales y de la ciudadanía en general.
3. Junta Nacional de Jardines Infantiles y Fundación Integra, dado que la JUNAEB administra los recursos presupuestarios y gestiona la compra de raciones de estos organismos, en la región.
4. Contrapartes técnicas de organismos públicos que participan en etapas de la gestión de los programas y servicios entregados por la JUNAEB a nivel regional, comunal y local.
5. Municipios y organismos públicos y privados, que ejecuten programas y/o servicios entregados por la JUNAEB.
6. Prestadores y proveedores de servicios de los Programas implementados por la JUNAEB: proveedores de insumos, servicios y programas.
7. Autoridades de Gobierno, Jefes/as de Servicios Regionales, Senadores, Diputados y Alcaldes, entre otros.

### 3.4 ORGANIGRAMA

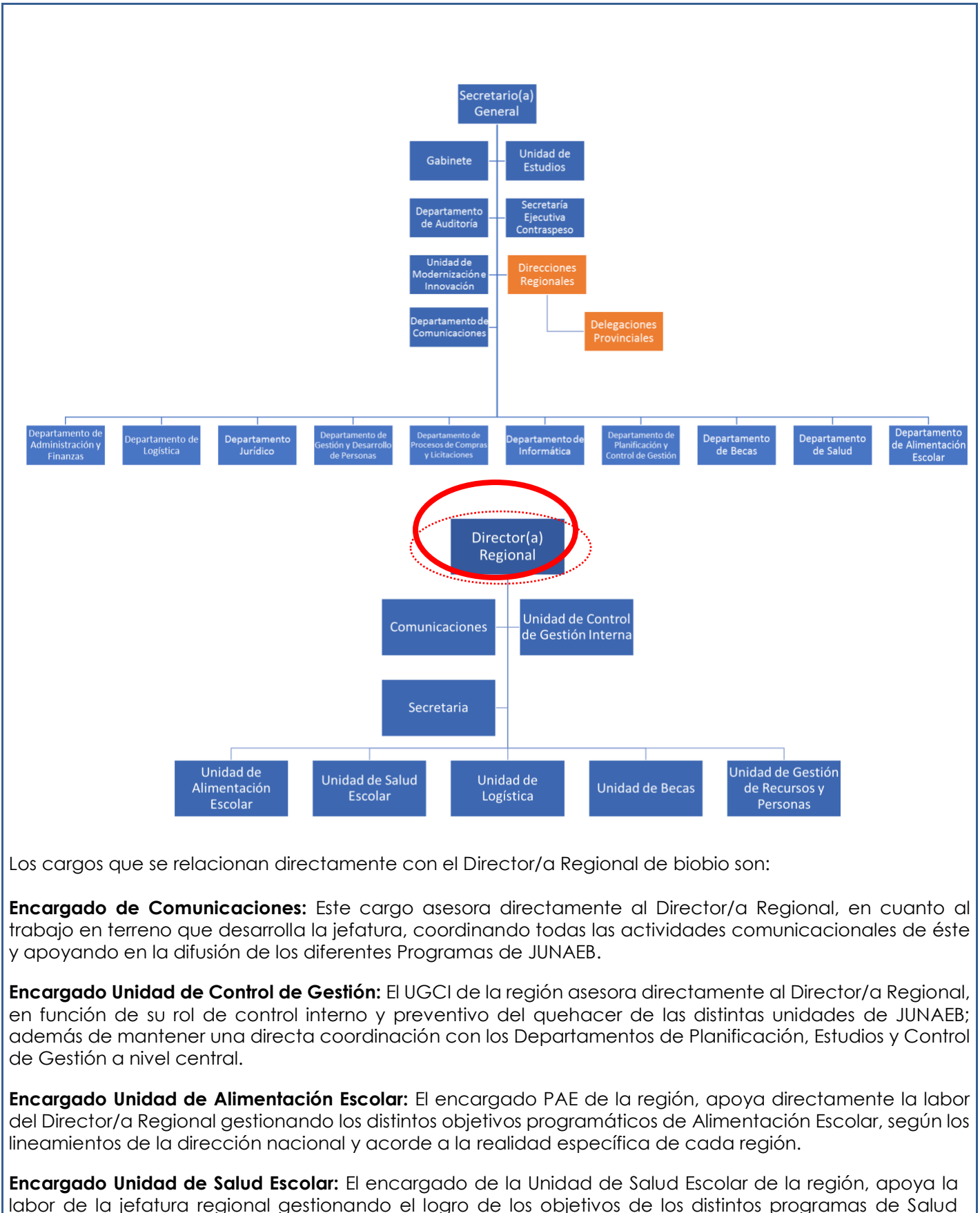

Los cargos que se relacionan directamente con el Director/a Regional de biobio son:

**Encargado de Comunicaciones:** Este cargo asesora directamente al Director/a Regional, en cuanto al trabajo en terreno que desarrolla la jefatura, coordinando todas las actividades comunicacionales de éste y apoyando en la difusión de los diferentes Programas de JUNAEB.

**Encargado Unidad de Control de Gestión:** El UGCI de la región asesora directamente al Director/a Regional, en función de su rol de control interno y preventivo del quehacer de las distintas unidades de JUNAEB; además de mantener una directa coordinación con los Departamentos de Planificación, Estudios y Control de Gestión a nivel central.

**Encargado Unidad de Alimentación Escolar:** El encargado PAE de la región, apoya directamente la labor del Director/a Regional gestionando los distintos objetivos programáticos de Alimentación Escolar, según los lineamientos de la dirección nacional y acorde a la realidad específica de cada región.

**Encargado Unidad de Salud Escolar:** El encargado de la Unidad de Salud Escolar de la región, apoya la labor de la jefatura regional gestionando el logro de los objetivos de los distintos programas de Salud

Escolar, según los lineamientos establecidos por la dirección nacional y respondiendo a la realidad específica de cada región.

**Encargado Unidad de Becas:** El encargado de la Unidad de Becas de la región, se desenvuelve directamente con la jefatura regional en la gestión del logro de los objetivos de los distintos programas de Becas, según los lineamientos de la dirección nacional y acorde a la realidad específica de su región.

**Encargado Unidad de Logística:** El encargado de la Unidad de logística tiene la labor de servicios generales, soporte, distribución de productos estratégicos de la institución, así como funciones de abastecimiento a nivel regional.

**Encargado Unidad de Gestión de Recursos y Personas:** Los encargados de Recursos y Personas regionales son los responsables de velar por la correcta ejecución de los procesos administrativos de la Dirección Regional, siendo asesores directos del Director Regional en materias de finanzas, gestión y desarrollo de personas.