

DIRECTIVO JEFE O DIRECTIVA JEFA DE PLANIFICACIÓN Y CONTROL DE GESTIÓN¹
SERVICIO LOCAL DE EDUCACIÓN PÚBLICA DE LLANQUIHUE
MINISTERIO DE EDUCACIÓN
II NIVEL JERÁRQUICO

LUGAR DE DESEMPEÑO

Región de los Lagos,
Servicio Local de Educación
de Llanquihue

I. PROPÓSITO Y DESAFÍOS DEL CARGO*

**1.1 MISIÓN
Y FUNCIONES DEL
CARGO**

Al Directivo Jefe o a la Directiva Jefa de la Unidad de Planificación y Control de Gestión del Servicio Local le corresponderá colaborar con el/la Director/a Ejecutivo/a en la planificación estratégica y presupuestaria para la provisión del servicio educacional por parte del Servicio Local de Educación Pública, asegurando el cumplimiento de las metas e indicadores mediante la gestión de los instrumentos de planificación vigentes del servicio local y sus establecimientos, aportando al cumplimiento de la Estrategia Nacional de Educación Pública. Asimismo, a esta Unidad le corresponderá elaborar los proyectos de inversión en infraestructura y equipamiento educacional, así como velar por la adecuada mantención de los establecimientos educacionales de su dependencia, aportando al cumplimiento de la Estrategia Nacional de Educación Pública.

Las funciones estratégicas definidas para el cargo corresponden a las siguientes:

1. Formular el presupuesto del SLEP, en coordinación con las áreas relacionadas, para la elaboración e implementación de proyectos que permitan cumplir con los objetivos de la normativa legal vigente.
2. Liderar y coordinar la gestión de la unidad de manera estratégica, articulando y coordinando los procesos para alcanzar con éxito la implementación de la ley (21.040) y su adecuado funcionamiento.
3. Generar los sistemas de seguimiento, información y monitoreo, que consideren tanto la evaluación de procesos y resultados de los establecimientos educacionales de su dependencia, como los informes emitidos por la Agencia de Calidad de la Educación, de conformidad a la ley N° 20.529 con el objeto de propender a la mejora continua de la calidad de la educación provista por dichos establecimientos.
4. Coordinar el seguimiento, monitoreo y evaluación de los proyectos del SLEP, a fin de resguardar el cumplimiento de los resultados, con la finalidad de no afectar la prestación educacional.
5. Monitorear el sistema de seguimiento y asesoría técnica para controlar los distintos instrumentos de gestión de la institución, tales como: el Programa de Mejoramiento de la Gestión (PMG), el Convenio de Desempeño Colectivo

¹ Fecha de aprobación por parte del Consejo de Alta Dirección Pública: 17-06-2025

Representante del Consejo de Alta Dirección Pública: Pilar Vera

Cargo publicado en forma paralela y simultánea con el cargo de Directivo Jefe o Directiva Jefa de Planificación y Control de Gestión, Servicio Local de Educación Pública de Los Libertadores.

- (CDC), el Plan Estratégico Local (PEL), el Plan Anual (PA), Convenios de Gestión Educacional del Director/a Ejecutivo/a (CGE) y otros que se consideren pertinentes para el cumplimiento de los objetivos y metas que define la Estrategia Nacional de Educación Pública (ENEP).
6. Asesorar al Director/a del Servicio Local en las definiciones estratégicas y otras materias propias de su competencia.
 7. Establecer planes y cursos de acción que aseguren el monitoreo permanentemente del estado y cobertura de necesidades de infraestructura y equipamiento educacional correspondientes al territorio de su competencia, coordinando, planificando y gestionando con las áreas relacionadas, la elaboración e implementación de diseños y ejecución de proyectos que permitan cumplir con la normativa legal vigente y con estándares de calidad definidos por la Dirección de Educación Pública.
 8. Proveer de la infraestructura, servicios generales y de mantenimiento necesarios para el buen funcionamiento del SLEP y de los establecimientos educacionales, velando por garantizar una adecuada infraestructura y equipamiento educativo, en el marco de la normativa vigente.
 9. Estudiar y proponer medidas de equidad de género en las políticas, planes, programas y acciones del Servicio Local de Educación Pública, a fin de incorporar dicho enfoque, tanto en su quehacer como en su gestión organizacional.
 10. Identificar, diseñar, y documentar los procesos institucionales, así como también, implementar y mejorar el proceso de gestión de riesgos, articulando las fases requeridas para la actualización de la matriz de riesgos Institucional integrándola a las definiciones estratégicas vigentes, mediante la identificación de riesgos de procesos, de activos de información y cumplimiento, la definición de objetivos, controles y la formulación de compromisos definidos en planes de tratamiento de riesgos.
 11. Impulsar un trabajo colaborativo y coordinado con las demás unidades del Servicio Local, salas cunas, jardines infantiles y establecimientos educacionales bajo su dependencia, contribuyendo al logro de los objetivos institucionales.
 12. Asesorar al Director Ejecutivo o Directora Ejecutiva del Servicio Local y a los demás directivos y directivas de Educación Pública en las materias relativas a la gestión y desarrollo de personas de sus respectivos equipos.

1.2 ÁMBITO DE RESPONSABILIDAD

Nº Personas que dependen directamente del cargo (1)	4
Nº Personas que dependen indirectamente del cargo (1)	15
Presupuesto que administra (2) (3)	M\$ 50.777.981.-

(1) Dotación sujeta a necesidades del servicio.

(2) Presupuesto total del SLEP por el proyecto Ley de Presupuestos del Sector Público de 2025, corresponde al Programa 01 de Gastos Administrativos del Servicio más el presupuesto del Programa 02 Servicio Educativo.

(3) Moneda Nacional en Miles de \$.

1.3 DESAFÍOS Y LINEAMIENTOS PARA EL PERIODO²

Corresponde a las contribuciones específicas que la autoridad respectiva espera que el Alto Directivo Público realice durante el período de su gestión, en adición a las tareas regulares propias del cargo, señaladas en el punto anterior. Estos lineamientos orientan el diseño del **Convenio de Desempeño ADP**.

DESAFÍOS	LINEAMIENTOS
<p>1. Liderar y fortalecer la Dirección de Planificación y Control de Gestión, definiendo y optimizando las metodologías y sistemas de control de procesos, que permitan la planificación, y el apoyo necesario para la elaboración de instrumentos de gestión del SLEP que aseguren un correcto funcionamiento.</p>	<p>1.1 Definir, gestionar y coordinar metodologías de gestión con las áreas del servicio, que permitan robustecer objetivos; indicadores, metas y recursos involucrados para el Plan Estratégico Local y Plan Anual, según las orientaciones ministeriales y de la Dirección de Educación Pública aportando al cumplimiento de la Estrategia Nacional de Educación Pública.</p> <p>1.2 Monitorear el adecuado cumplimiento de los objetivos de la gestión del servicio, además de la implementación de las medidas, planes y programas que desarrolle la dirección ejecutiva.</p> <p>1.3 Potenciar el sistema de monitoreo que asegure la disponibilidad de información y datos que permitan dar cuenta de la gestión educacional e institucional y monitorear el estado de avance de los instrumentos de planificación del Servicio.</p> <p>1.4 Identificar los mapas de riesgos institucionales y coordinar las acciones que permitan gestionar las alertas detectadas.</p>
<p>2. Liderar el proceso de planificación estratégica, formulación de instrumentos de gestión e implementación de metodologías y sistemas de control de procesos, para asegurar el correcto funcionamiento del Servicio Local de Educación Pública.</p>	<p>2.1 Gestionar el proceso de planificación estratégica relacionado al Plan Estratégico Local y el Plan Anual Local. Según las orientaciones ministeriales y de la Dirección de Educación Pública.</p> <p>2.2 Estandarizar los procesos y procedimientos de las distintas áreas del Servicio Local, definiendo indicadores, metas y recursos involucrados, permitiendo la formulación de los instrumentos de gestión institucional.</p> <p>2.3 Gestionar, monitorear y controlar los</p>

² Convenio de desempeño y condiciones de desempeño de **Altas/os Directivos Públicos se** encuentran disponibles en la página de postulación para su aprobación.

	<p>distintos instrumentos de gestión de la institución, tales como: el Programa de Mejoramiento de la Gestión (PMG), el Convenio de Desempeño Colectivo (CDC), el Plan Estratégico Local, el Plan Anual y los objetivos e indicadores que define la Estrategia Nacional de Educación Pública (ENEP).</p> <p>2.4 Desarrollar y dar seguimiento al proceso de definición de los riesgos institucionales, la gestión de estos y los planes de tratamiento.</p>
<p>3. Apoyar en la gestión de proyectos estratégicos institucionales en coherencia con los lineamientos estratégicos entregados por el Ministerio de Educación y la Dirección de Educación Pública.</p>	<p>3.1 Gestionar la asignación, monitoreo, evaluación y/o generación de recursos presupuestarios para el desarrollo de iniciativas de apoyos estratégicos, de acuerdo a la normativa vigente de las políticas del Ministerio de Educación y los lineamientos de la Dirección de Educación Pública.</p>
<p>4. Liderar el proceso de construcción de la propuesta del presupuesto anual del SLEP, privilegiando los criterios de oportunidad y eficacia.</p>	<p>4.1 Elaborar el presupuesto anual del SLEP, en base a la normativa vigente.</p> <p>4.2 Revisar y monitorear oportunamente el avance de la ejecución del presupuesto anual.</p>
<p>5. Establecer un estándar en la gestión de recursos físicos, generando proyectos de inversión en materia de infraestructura y equipamiento, que aseguren buenas prácticas en materias de entornos de aprendizajes según los requerimientos del sistema.</p>	<p>5.1 Proponer proyectos de inversión en materia de infraestructura y equipamiento.</p> <p>5.2 Gestionar el plan de mantenimiento y modernización de la infraestructura y equipamiento existente en los Establecimientos Educativos.</p> <p>5.3 Establecer orientaciones y normativas destinadas a impulsar las buenas prácticas, además de transferir las capacidades que aseguren y resguarden el adecuado uso, mantenimiento, inventario y reposición de los recursos.</p> <p>5.4 Pesquisar requerimientos que promuevan mejoras en materia de soportes y gestión de recursos para generar entornos de aprendizajes de calidad, seguros e higiénicos.</p>
<p>6. Liderar una gestión eficiente y moderna de los recursos muebles e inmuebles del Servicio, asegurando su calidad, conforme a lo</p>	<p>6.1 Asegurar la implementación de un plan de mantención y modernización de los recursos muebles e inmuebles del Servicio.</p>

<p>establecido por las normativas y las orientaciones de la Dirección.</p>	
<p>7. Fortalecer el desarrollo interno e integridad de la unidad, a través del alineamiento estratégico, con un enfoque de género³ en el ejercicio de sus funciones.</p>	<p>7.1 Generar una adecuada gestión del desempeño de su equipo, haciendo especial énfasis en la integridad, mediante metas alineadas y desafiantes, en un clima laboral armónico y de respeto por las personas.</p> <p>7.2 Desarrollar un mecanismo de comunicación de los objetivos y metas, y los avances en su cumplimiento.</p> <p>7.3 Coordinar, a través de una mesa de género, la elaboración de un plan anual de género que considere los lineamientos del Servicio Local de Educación Pública e instrumentos de gestión vigentes y los que se definan a futuro en dicho ámbito.</p>

³ **Perspectiva de género:** forma de ver o analizar el impacto del género en las oportunidades, roles e interacciones sociales de las personas, permitiendo luego transversalizar esta perspectiva en una política institucional. La categoría de género, como categoría de análisis, alude a las diferencias entre los sexos que se han construido culturalmente, y no a las diferencias físicas y biológicas o que son atribuibles a la naturaleza (Manual para el uso del lenguaje inclusivo no sexista en el Poder Judicial), en los/las Altos Directivos Públicos se traduce por ejemplo en reducir las brechas de acceso a cargos directivos y todas aquellas medidas que mitiguen la desigualdad en las organizaciones.

1.4 RENTA DEL CARGO

El no cumplimiento de las metas establecidas en el Convenio de Desempeño, que debe suscribir el Alto Directivo Pública, tendrá efectos en la remuneración en el siguiente año de su gestión.

El cargo corresponde a un grado **5°** de la Escala Única de Sueldos DL 249, más un porcentaje de Asignación de Alta Dirección Pública de un **25%**. Incluye las asignaciones de modernización y zona. Su renta líquida promedio mensualizada referencial asciende a **\$4.585.000.-** para un/a no funcionario/a, la que se obtiene de una aproximación del promedio entre el "Total Remuneración Líquida Aproximada" de los meses sin asignación de modernización y el "Total Remuneración Líquida Aproximada" de los meses con asignación de modernización, cuyo detalle es el siguiente:

*Renta líquida promedio mensual referencial meses sin asignación de modernización (enero, febrero, abril, mayo, julio, agosto, octubre y noviembre) **\$3.847.000.-**

Renta líquida promedio mensual referencial meses con asignación de modernización (marzo, junio, septiembre y diciembre) **\$6.060.000.-

El componente colectivo de la asignación de modernización se percibe en su totalidad después de cumplir un año calendario completo de antigüedad en el servicio.

II. PERFIL DEL CANDIDATO o CANDIDATA

2.1 REQUISITOS

LEGALES ⁴

Este componente es evaluado en la **etapa I de Admisibilidad**. Su resultado determina en promedio a un 90% de candidatos que avanzan a la siguiente etapa.

Estar en posesión de un título profesional de una carrera de, a lo menos, 8 semestres de duración, otorgado por una universidad o instituto profesional del Estado o reconocido por éste y acreditar una experiencia profesional no inferior a 5 años.

Fuente: Art. 2º del D.F.L. N°62, del 31 de octubre de 2018, del Ministerio de Educación.

2.2 EXPERIENCIA Y CONOCIMIENTOS

Este componente es evaluado en la **etapa II de Filtro Curricular**. Su resultado determina en promedio, un 12% de candidatos que avanzan a la siguiente etapa de evaluación. Este análisis se profundizará en la etapa III.

Se requiere contar con al menos 3 años de experiencia en cargos de dirección, jefatura y/o coordinación de equipos en materias de planificación y control de gestión (incluyendo presupuesto) en un nivel apropiado para las necesidades específicas de este cargo*.

Adicionalmente, se valorará tener experiencia y/o conocimientos en alguna de estas materias**:

- Conocimiento en gestión de proyectos de inversión, construcción y conservación, conforme a las orientaciones y normativas establecidas.
- Gestión de la obtención de reconocimiento oficial en jardines infantiles y/o establecimientos escolares.
- Uso y manejo de herramientas de gestión informática y/o de monitoreo de indicadores, en el sector público.
- Conocimiento en fondos de inversión públicos y/o privados enfocados en infraestructura y mantención de Establecimientos Educacionales y/o salas cunas y Jardines infantiles

***Se considerará la experiencia laboral de los últimos 15 años. Es un criterio excluyente.**

****No es un criterio excluyente, entrega puntaje adicional en el análisis curricular.**

⁴ Para el cómputo de la duración de la carrera que da origen al título profesional de pregrado, podrán sumarse los estudios de post grado realizados por **el/la mismo/a candidato/a**. Fuente legal: Artículo Cuadragésimo de la Ley N° 19.882, inciso final, parte final, modificado por el número 6, del artículo 1º, la ley N° 20.955.

**2.3 VALORES PARA
EL EJERCICIO DEL
CARGO**

VALORES Y PRINCIPIOS TRANSVERSALES

PROBIDAD Y ÉTICA EN LA GESTIÓN PÚBLICA

Capacidad de actuar de modo honesto, leal e intachable, respetando las políticas institucionales, resguardando y privilegiando la generación de valor público y el interés general por sobre el particular. Implica la habilidad de orientar a otros hacia el cumplimiento de estándares éticos.

VOCACIÓN DE SERVICIO PÚBLICO

Capacidad de reconocer el rol que cumple el Estado en la calidad de vida de las personas y mostrar motivación por estar al servicio de los demás, expresando ideas claras de cómo aportar al desarrollo de acciones que contribuyan al bien de la sociedad. Implica el interés y voluntad de comprometerse con la garantía de los principios generales de la función pública, los derechos y deberes ciudadanos y las políticas públicas definidas por la autoridad.

CONCIENCIA DE IMPACTO PÚBLICO

Capacidad de comprender el contexto, evaluando y asumiendo responsabilidad del impacto que pueden generar sus decisiones en otros. Implica la habilidad de orientar la labor de sus trabajadores hacia los intereses y necesidades de la ciudadanía, añadiendo valor al bienestar público y al desarrollo del país.

2.4 COMPETENCIAS PARA EL EJERCICIO DEL CARGO

Este componente es evaluado por las empresas consultoras en la segunda fase de la **etapa III** que corresponde a la **Evaluación por Competencias**. Su resultado determina en promedio, un 5% de postulantes que pasan a las entrevistas finales con el Consejo de Alta Dirección Pública o Comité de Selección, según sea el caso.

COMPETENCIAS	
C1. VISIÓN ESTRATÉGICA	Capacidad para generar análisis de los desafíos estratégicos y futuros de la organización, considerando su contexto y características. Desarrolla un plan estratégico o de trabajo consistente y efectivo, identificando oportunidades, evaluando su impacto y estableciendo acciones que permitan el respaldo de los grupos de interés.
C2. GESTIÓN Y LOGRO	Capacidad para impulsar proyectos o iniciativas desafiantes para las metas de la organización, gestionando los planes de trabajo de manera ágil, orientando al equipo hacia el logro de objetivos y definiendo indicadores de éxito para gestionar el avance y cumplir con el logro de resultados de calidad.
C3. GESTIÓN DE REDES	Capacidad para construir relaciones de colaboración con actores externos claves para favorecer el logro de los objetivos e impactos concretos para la organización. Implica la capacidad de generar compromiso y lograr acuerdos beneficiosos para ambas partes, en pos de la creación de valor.
C4. MANEJO DE CRISIS Y CONTINGENCIAS	Capacidad para responder a situaciones emergentes de conflicto o crisis de manera efectiva, implementando planes de acción oportunos y generando las coordinaciones pertinentes para responder de forma temprana a la situación. Implica realizar una evaluación de las causas e impactos logrando un aprendizaje significativo para la organización.
C5. LIDERAZGO Y GESTIÓN DE EQUIPOS	Capacidad para alinear a los equipos con el propósito de la organización, promoviendo espacios de diálogo que faciliten el logro de acuerdos y desarrollo de iniciativas conjuntas. Gestiona activamente el desarrollo de talento, mapeando las capacidades dentro de su equipo, abordando los desafíos de desempeño con claridad y tomando decisiones complejas con convicción.

III. CARACTERÍSTICAS DEL SERVICIO

3.1 DOTACIÓN

Dotación Total (1)	Administración Central: 77 Profesionales y Asistentes de la Educación: 2.151
Presupuesto Anual (2) (3)	\$50.777.981.000
<p>(1) Dato corresponde a la proyección de dotación para el SLEP. De acuerdo a datos de 2023, Docentes y Asistentes de la Educación: 2.151 personas, sumado a la dotación del Servicio Local da un total de: 2.228 personas.</p> <p>(2) Correspondiente al Programa 01 y Programa 02, de acuerdo con la Ley de Presupuestos del año 2025.</p> <p>(3) Moneda Nacional en Miles de \$.</p>	

3.2 CONTEXTO Y DEFINICIONES ESTRATÉGICAS DEL SERVICIO

Misión institucional:

Velar porque los establecimientos educacionales correspondientes a su territorio provean el servicio educacional, en los niveles y modalidades que corresponda, con pertinencia local, en el marco de la Estrategia Nacional de Educación Pública y otras orientaciones y normativas emanadas, tanto de la propia Ley de Educación Pública, como del Ministerio de Educación.

Contexto externo del Servicio

El Servicio Local de Educación, funcional y territorialmente descentralizado, se relaciona con el Ministerio de Educación, a través de la Dirección de Educación Pública.

En los espacios institucionales que reúnen a los principales actores del territorio, debe promover la participación de la comunidad a través del Comité Directivo Local y Consejo Local de Educación respectivos, los que concentran la representación de las comunidades educativas, de autoridades municipales, académicas y regionales.

Se relaciona con los municipios con el objetivo de hacer alianzas que potencien y apoyen los procesos educativos, suscribiendo convenios de interés mutuo, manteniendo y facilitando la red de protección social y los programas que estos desarrollan (salud, cultura, deporte), así como permitiendo el acceso a la infraestructura escolar para uso comunitario; y para facilitar el apoyo municipal en el proceso de implementación gradual del nuevo sistema.

Para asegurar los procesos de articulación entre niveles y modalidades educativos, la vinculación con la formación inicial y el desarrollo profesional docente es de vital importancia el contacto que se establezca con universidades, centros de formación técnica o institutos profesionales presentes en el territorio y servicios públicos que administren establecimientos con régimen de privación de libertad o programas de reinserción social.

Objetivos estratégicos:

1. Fortalecer la calidad de la educación pública, siguiendo las orientaciones rectoras de la Estrategia Nacional de Educación Pública y del Ministerio de Educación.
2. Garantizar el aprendizaje de calidad y el desarrollo integral de todos los estudiantes en las aulas y establecimientos educacionales de las distintas modalidades y niveles de educación pública.
3. Velar por una adecuada cobertura del servicio educacional, de acuerdo con las particularidades del territorio, con una oferta pertinente al contexto local y acorde a las definiciones del currículum nacional.
4. Extender los niveles de perfeccionamiento del liderazgo educativo, orientando acciones de desarrollo docente y directivo para los Establecimientos Educacionales.
5. Garantizar la gestión eficaz, oportuna y eficiente de los recursos humanos, materiales y financieros del servicio y de los establecimientos educacionales de su dependencia

Contexto interno del Servicio

El Servicio Local de Educación posee dependencia directa del Ministerio de Educación y son coordinados a través de la Dirección de Educación Pública.

Con la promulgación de Ley N° 21.040, se comienza la creación de un Sistema Nacional de Educación Pública y con esto, el inicio de un proceso de transición gradual de la educación municipal que durará hasta el año 2025 (con una evaluación intermedia para revisar el proceso de instalación). El proceso de instalación podrá extenderse hasta el año 2030, por decreto fundado.

Para la implementación de la ley, el trabajo se enfoca en asegurar la excelencia en el traspaso a educación pública y la puesta en marcha de la Dirección de Educación Pública y los Servicio Locales de Educación.

En este contexto, la creación de cada Servicio Local de Educación Pública implica que su Director/a Ejecutivo/a sea responsable de la instalación y conformación del Servicio tanto en los temas administrativos, de infraestructura como de gestión de personas. A su vez, una vez traspasadas las unidades educativas deberán velar por la calidad, la mejora educativa y la equidad del servicio educacional, para lo cual deberán proveer apoyo técnico-pedagógico y apoyo a la gestión de los establecimientos educacionales a su cargo. Para ello contará con la asesoría y acompañamiento de la Dirección de Educación Pública en su rol de conducción estratégica y coordinación del Sistema de Educación Pública.

Contexto territorial

El Servicio Local de Educación Llanquihue comprende el territorio de las comunas de Fresia, Frutillar, Llanquihue, Los Muermos y Puerto Varas. En términos geográficos generales, el territorio de este Servicio Local se encuentra emplazado en la Región de

Los Lagos, con un 70% de establecimientos educacionales emplazados en sectores rurales de las 5 comunas.

El Servicio Local está ubicado en la Ciudad de Frutillar.

La proyección de población año 2022 según el INE es la siguiente:

Territorio	Urbano	Rural	Total	% Urbano	% Rural
Fresia	7.993	4.578	12.571	63.6%	36.4%
Frutillar	15.023	5.794	20.817	72.2%	27.8%
Llanquihue	15.524	3.339	18.863	82.3%	17.7%
Los Muermos	9.055	8.777	17.832	50.8%	49.2%
Puerto Varas	36.884	14.432	51.316	71.9%	28.1%
Total, territorio SLEP	84.479	36.920	121.399	69.6%	30.4%
Total, Región de Los Lagos	683.790	228.381	912.171	75.0%	25.0%
Total, Nacional	17.824.977	2.261.400	20.086.377	88.7%	11.3%

Fuente: Elaboración propia en base a Proyecciones de Población, INE.

Contexto educacional del territorio

SLEP		Llanquihue
Región		Los Lagos
Cabecera		Frutillar
N Comunas		5
Comunas		Fresia, Frutillar, Los Muermos, Llanquihue, Puerto Varas
Matrícula Pública 2023		11.644
Establecimientos Educacionales Públicos 2023		79
Liceos Bicentenarios		2
Docentes EE 2023		1.091
Tramos carrera docente 2023	Experto II	2%
	Experto I	10%
	Avanzado	25%
	Temprano	20%
	Inicial	24%
	Acceso	16%
Sin Encasillamiento		8%
Asistentes de la educación EE 2023		1.060
Establecimientos VTF		14
Matrícula VTF		580
Estudiantes con inasistencia crónica 2023		34,3%
Estudiantes prioritarios 2023		81%
Estudiantes preferentes 2023		19%

Reprobación 2023	2%
Deserción 2023	2,9%

Fuentes: Datos de matrícula, cantidad de EE y funcionarios EE SLEP 2022-2023, extraídos de datos SIGE 2023 MINEDUC. Considera solo EE en funcionamiento y matrícula > 0. Datos de asistencia extraídos de base de datos rendimiento por estudiantes 2023, MINEDUC. Datos tramos carrera docente, extraídos de base de cargos docentes, MINEDUC. Datos cantidad de jardines VTF, extraído de base de datos interna JUNJI.

*Información 2023.

Datos de clasificación establecimientos y estándares de aprendizaje, bases Agencia de la Calidad. Datos de inasistencia, deserción, repitencia, estudiantes prioritarios y preferentes, extraídos de bases de matrícula, rendimiento y estudiantes prioritario, Datos Abiertos, Centro de Estudios MINEDUC.

*Datos de reprobación consideran solo educación regular.

**Tasa de incidencia

3.3 USUARIOS INTERNOS Y EXTERNOS

Los clientes con los cuales se vincula el Directivo Jefe o Directiva Jefa de Planificación y Control de Gestión del Servicio Local de Educación corresponden a:

1. Director Ejecutivo o Directora Ejecutiva del Servicio Local de Educación Pública.
2. Autoridades de la Subsecretarías de Educación y Educación Parvularia y de la Dirección de Educación Pública y Sectorialitas de los diferentes organismos públicos del Estado.
3. Autoridades municipales y locales en general.
4. Directores/as de los diferentes establecimientos educacionales.
5. Consejo Local de Educación y Comité Directivo Local.
6. Autoridades y funcionarios de las instituciones del Sistema de Aseguramiento de la Calidad de la Educación; de otras instituciones dependientes del Ministerio de Educación tales como JUNAEB y JUNJI; y de otros servicios y entidades públicas (Salud, programa Chile Crece Contigo, etc.), u organismos público-privados o privados (Consejo Nacional de Innovación para el Desarrollo, fundaciones, etc.)
7. Funcionarios y funcionarias del Servicio Local. Fundaciones y organizaciones de la sociedad civil.

3.4 ORGANIGRAMA

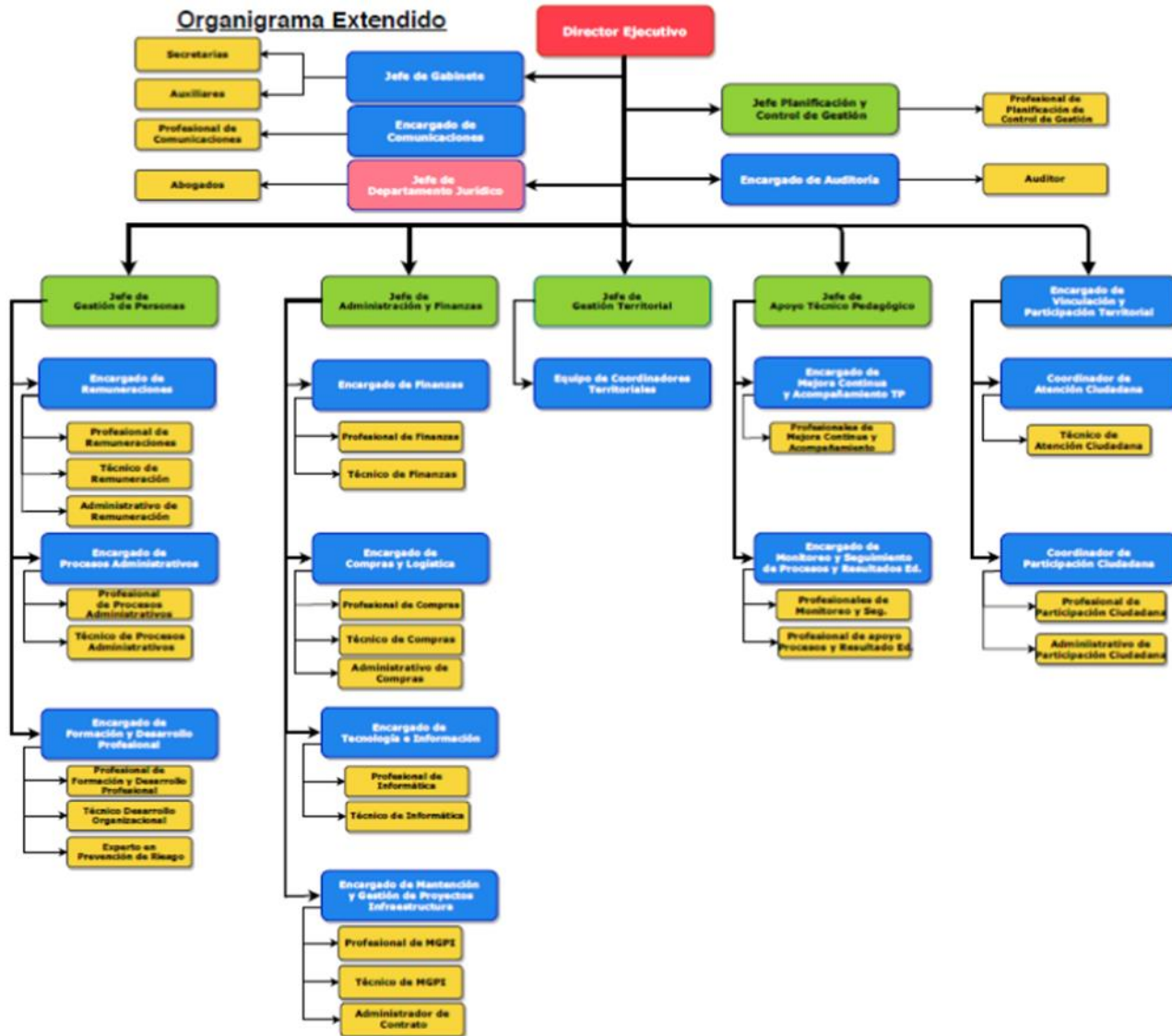

*Esta estructura organizacional es referencial, puede presentar modificaciones en los distintos Servicios Locales de Educación Pública.

Cargos que se encuentran adscritos al Sistema de Alta Dirección Pública:

- Director/a Ejecutivo/a del Servicio Local de Educación Pública.
- Directivo/a Jefe/a de la Unidad de Apoyo Técnico Pedagógico.
- Directivo/a Jefe/a de la Unidad de Administración y Finanzas.
- **Directivo/a Jefe/a de la Unidad de Planificación y Control de Gestión.**
- Directivo/a Jefe/a de la Unidad de Gestión y Desarrollo de las Personas.
- Directivo/a Jefe/a de la Unidad de Infraestructura y Mantenimiento.

IV. CONDICIONES DE DESEMPEÑO DE ALTOS DIRECTIVOS PÚBLICOS

- Nombramiento.

La autoridad competente sólo podrá nombrar en cargos de alta dirección pública a alguno de los postulantes propuestos por el Consejo de Alta Dirección Pública o Comité de Selección, según corresponda. Si, después de comunicada una nómina a la autoridad, se produce el desistimiento de algún candidato que la integraba, podrá proveerse el cargo con alguno de los restantes candidatos que la conformaron. Con todo, la autoridad podrá solicitar al Consejo de Alta Dirección Pública complementar la nómina con otros candidatos idóneos del proceso de selección que la originó, respetando el orden de puntaje obtenido en dicho proceso.

- Extensión del nombramiento y posibilidad de renovación.

Los nombramientos tendrán una duración de tres años. La autoridad competente podrá renovarlos fundamentalmente, hasta dos veces, por igual plazo, teniendo en consideración las evaluaciones disponibles del alto directivo, especialmente aquellas relativas al cumplimiento de los convenios de desempeño suscritos.

La decisión de la autoridad competente respecto de la renovación o término del periodo de nombramiento deberá hacerse con treinta días corridos de anticipación a su vencimiento, comunicando tal decisión en forma conjunta al interesado y a la Dirección Nacional del Servicio Civil, la que procederá, si corresponde, a disponer el inicio de los procesos de selección.

- Efectos de la renuncia del directivo nombrado en fecha reciente.

Si el directivo designado renunciare dentro de los seis meses siguientes a su nombramiento, la autoridad competente podrá designar a otro de los integrantes de la nómina presentada por el consejo o el comité para dicho cargo.

- Posibilidad de conservar el cargo en la planta si se posee.

Sin perjuicio de lo anterior, los funcionarios conservarán la propiedad del cargo de planta de que sean titulares durante el periodo en que se encuentren nombrados en un cargo de alta dirección pública, incluyendo sus renovaciones. Esta compatibilidad no podrá exceder de nueve años.

- Cargos de exclusiva confianza para los efectos de remoción.

Los cargos del Sistema de Alta Dirección Pública, para efectos de remoción, se entenderán como de "exclusiva confianza". Esto significa que se trata de plazas de provisión reglada a través de concursos públicos, pero las personas así nombradas permanecerán en sus cargos en tanto cuenten con la confianza de la autoridad facultada para decidir el nombramiento.

- Obligación de responder por la gestión eficaz y eficiente.

Los altos directivos públicos, deberán responder por la gestión eficaz y eficiente de sus funciones en el marco de las políticas públicas.

Conforme así lo dispone el Artículo 64 del Estatuto Administrativo, serán obligaciones especiales de las autoridades y jefaturas, las siguientes:

- a) Ejercer un control jerárquico permanente del funcionamiento de los órganos y de la actuación del personal de su dependencia, extendiéndose dicho control tanto a la eficiencia y eficacia en el cumplimiento de los fines establecidos, como a la legalidad y oportunidad de las actuaciones;
- b) Velar permanentemente por el cumplimiento de los planes y de la aplicación de las normas dentro del ámbito de sus atribuciones, sin perjuicio de las obligaciones propias del personal de su dependencia, y
- c) Desempeñar sus funciones con ecuanimidad y de acuerdo a instrucciones claras y objetivas de general aplicación, velando permanentemente para que las condiciones de trabajo permitan una actuación eficiente de los funcionarios.

- Obligación de dedicación exclusiva y excepciones.

Los altos directivos públicos deberán desempeñarse con dedicación exclusiva, es decir, existe imposibilidad de desempeñar otra actividad laboral, en el sector público o privado.

Conforme así lo dispone el inciso primero del Artículo Sexagésimo Sexto de la Ley N° 19.882, los cargos de altos directivos públicos deberán desempeñarse con dedicación exclusiva y estarán sujetos a las prohibiciones e incompatibilidades establecidas en el artículo 1° de la ley N° 19.863, y les será aplicable el artículo 8° de dicha ley.

El artículo 1° de la Ley N° 19.863, en los incisos quinto, sexto y séptimo, regula los escenarios de compatibilidad, lo que nos lleva a concluir que el desempeño de cargos del Sistema de Alta Dirección Pública permite el ejercicio de los derechos que atañen personalmente a la autoridad o jefatura; la percepción de los beneficios de seguridad social de carácter irrenunciable; los emolumentos que provengan de la administración de su patrimonio, del desempeño de la docencia prestada a instituciones educacionales y de la integración de directorios o consejos de empresas o entidades del Estado, con la salvedad de que dichas autoridades y los demás funcionarios no podrán integrar más de un directorio o consejo de empresas o entidades del Estado, con derecho a percibir dieta o remuneración. Con todo, la dieta o remuneración que les corresponda en su calidad de directores o consejeros no podrá exceder mensualmente del equivalente en pesos de veinticuatro unidades tributarias mensuales.

Cuando la dieta o remuneración mensual que les correspondiere fuere de un monto superior al que resulte de la aplicación del párrafo anterior, el director o consejero no tendrá derecho a la diferencia resultante y la respectiva empresa o entidad no deberá efectuar su pago.

Por otro lado, los altos directivos públicos pueden desarrollar actividades docentes. Sobre el particular, el Artículo 8° de la Ley N° 19.863, dispone, lo siguiente:

“Independientemente del régimen estatutario o remuneratorio, los funcionarios públicos podrán desarrollar actividades docentes durante la jornada laboral, con la obligación de compensar las horas en que no hubieren desempeñado el cargo efectivamente y de acuerdo a las modalidades que determine el jefe de servicio, hasta por un máximo de doce horas semanales. Excepcionalmente, y por resolución fundada del jefe de servicio, se podrá autorizar, fuera de la jornada, una labor docente que exceda dicho tope.”

Limitación a la norma establecida en el artículo 1°, de la Ley N° 19.863

Los altos directivos públicos, por regla general, tendrán derecho a percibir dietas por la integración de directorios o consejos de empresas o entidades del Estado, con la salvedad de que no podrán integrar más de un directorio o consejo de empresas o entidades del Estado con derecho a percibir dieta o remuneración.

Con todo, la dieta o remuneración que les corresponda en su calidad de directores o consejeros, no podrá exceder mensualmente del equivalente en pesos de veinticuatro unidades tributarias mensuales.

Cuando la dieta o remuneración mensual que les corresponde fuere de un monto superior al que resulte de la aplicación del párrafo anterior, el director o consejero no tendrá derecho a la diferencia resultante y la respectiva empresa o entidad no deberá efectuar su pago.

La compatibilidad descrita en los párrafos que anteceden, es sin perjuicio de disposiciones legales que limiten o restrinjan este derecho, como ocurre con las normas contenidas en las leyes periódicas de presupuestos del sector público. A la fecha de publicación de la presente convocatoria, se encuentra vigente el artículo 32 de la Ley N° 21.722, de Presupuestos del Sector Público correspondiente al año 2025, disposición que establece que determinados funcionarios y autoridades, no tendrán derecho a percibir dieta o remuneración que provenga del hecho de integrar consejos o juntas directivas, presidencias, vicepresidencias, directorios, comités u otros equivalentes con cualquier nomenclatura, de empresas o entidades públicas que incrementen su remuneración, durante el presente ejercicio presupuestario.

Esta norma, podría tener vigencia o no para el ejercicio presupuestario del año 2026, dependiendo del tenor de la Ley de Presupuestos del Sector Público para dicho año, la cual, comenzará a regir a partir del 01 de enero del año referido.

- Posibilidad de percibir una indemnización en el evento de desvinculación.

El alto directivo público tendrá derecho a gozar de una indemnización equivalente al total de las remuneraciones devengadas en el último mes, por cada año de servicio en la institución en calidad de alto directivo público, con un máximo de seis, conforme a lo establecido en el inciso tercero del artículo quincuagésimo octavo de la Ley N° 19.882.

La indemnización se otorgará en el caso que el cese de funciones se produzca por petición de renuncia, antes de concluir el plazo de nombramiento o de su renovación, y no concurra una causal derivada de su responsabilidad administrativa, civil o penal, o cuando dicho cese se produzca por el término del periodo de nombramiento sin que este sea renovado.

- Otras obligaciones a las cuales se encuentran afectos los altos directivos públicos.

Los altos directivos públicos, deberán dar estricto cumplimiento al principio de probidad administrativa, previsto en el inciso primero del artículo 8° de la Constitución Política de la República y en el Título III de la Ley Orgánica Constitucional de Bases Generales de la Administración del Estado, N° 18.575.

De igual modo, los altos directivos públicos, deberán dar estricto cumplimiento a las normas sobre Declaración de Intereses y de Patrimonio, previstas en la Ley N° 20.880 y su Reglamento, contenido en el Decreto N° 2, de 05 de abril de 2016, del Ministerio Secretaría General de la Presidencia.

Los Jefes Superiores de los Servicios Públicos y los Directores Regionales, conforme a lo dispuesto en la Ley N° 20.730 y su Reglamento, son sujetos pasivos de Lobby y Gestión de Intereses Particulares, por lo que quedan sometidos a dicha normativa para los efectos indicados.

De igual modo, otros directivos, en razón de sus funciones o cargos pueden tener atribuciones decisorias relevantes o pueden influir decisivamente en quienes tengan dichas atribuciones. En ese caso, por razones de transparencia, el jefe superior del servicio anualmente individualizará a las personas que se

encuentren en esta calidad, mediante una resolución que deberá publicarse de forma permanente en sitios electrónicos. En ese caso, dichos directivos pasarán a poseer la calidad de Sujetos Pasivos de la Ley del Lobby y Gestión de Intereses Particulares y, en consecuencia, quedarán afectos a la Ley N° 20.730 y su Reglamento, contenido en el Decreto N° 71, de junio de 2014, del Ministerio Secretaría General de la Presidencia.

Finalmente, los altos directivos públicos deberán dar estricto cumplimiento a las disposiciones contenidas en las Resoluciones Afectas Números 1 y 2 de 2017, de la Dirección Nacional del Servicio Civil, que establecen normas de aplicación general en materias de Gestión y Desarrollo de Personas en el Sector Público.