

**DIRECTOR/A REGIONAL LOS LAGOS
SUPERINTENDENCIA DE EDUCACIÓN
MINISTERIO DE EDUCACIÓN
II NIVEL JERÁRQUICO**

LUGAR DE DESEMPEÑO

Región, Los Lagos
Ciudad, Puerto Montt

I. PROPÓSITO Y DESAFÍOS DEL CARGO*

**1.1 MISIÓN
Y FUNCIONES DEL
CARGO**

Al/a la Director/a Regional de Los Lagos de la Superintendencia de Educación, le corresponde dirigir y gestionar los recursos materiales, organizacionales y a las personas de la Dirección Regional, de acuerdo a los lineamientos e instrucciones que entregue el/la Superintendente/a de Educación, vigilando el cumplimiento de la normativa educacional dentro del ámbito de su competencia, con el objeto de garantizar una regulación y fiscalización eficiente, que contribuya a promover y asegurar una educación de calidad en sus niveles parvulario, básico y medio de acuerdo a las realidades propias de la Región.

Al asumir el cargo de Director/a Regional de la Superintendencia de Educación, le corresponderá desempeñar las siguientes funciones:

1. Dirigir y organizar el funcionamiento administrativo y operacional de la Dirección Regional de la Superintendencia de Educación, ejerciendo su competencia en los límites territoriales de su respectiva región, de acuerdo con la normativa vigente y a los lineamientos e instrucciones que entregue el Superintendente dentro del ámbito de sus atribuciones.
2. Cumplir las funciones que le encomienda el ordenamiento jurídico, especialmente lo establecido en la Ley N° 20.529, en la normativa educacional vigente y ejercer aquellas facultades que le delegue el/la Superintendente/a en virtud de la atribución establecida en el artículo 100, letra e) de la Ley N° 20.529.
3. Ejecutar las políticas que emanen del Supremo Gobierno a través del nivel central de la Superintendencia, concretándolas y evaluándolas en el nivel regional.
4. Formular y presentar al/a la Superintendente/a los proyectos de presupuesto de la Dirección Regional y asegurar la correcta ejecución del presupuesto asignado.
5. Fiscalizar en su región, de conformidad a la Ley, que los/as sostenedores/as de establecimientos educacionales reconocidos oficialmente por el Estado se ajusten a las leyes, reglamentos e instrucciones que dicte la Superintendencia, en adelante la "normativa educacional".
6. Fiscalizar en su región, la legalidad del uso de los recursos por los/as sostenedores/as de los establecimientos subvencionados y que reciban aporte estatal y, respecto a los/as sostenedores/as de los establecimientos particulares pagados, fiscalizará la referida legalidad solo en el caso de denuncia.

7. Proporcionar información, en el ámbito de su competencia, a las comunidades educativas y otros/as usuarios/as e interesados, y atender las denuncias y reclamos de estos, aplicando las sanciones que en cada caso corresponda.
8. Otras tareas encargadas por el/la Superintendente/a de Educación.

1.2 ÁMBITO DE RESPONSABILIDAD

Nº Personas que dependen directamente del cargo	6
Nº Personas que dependen indirectamente del cargo	36
Presupuesto que administra	\$146.497.000.-

1.3 DESAFÍOS Y LINEAMIENTOS PARA EL PERIODO

Corresponde a las contribuciones específicas que la autoridad respectiva espera que el Alto Directivo Público realice durante el período de su gestión, en adición a las tareas regulares propias del cargo, señaladas en el punto anterior. Estos lineamientos orientan el diseño del **Convenio de Desempeño ADP.**

DESAFÍOS	LINEAMIENTOS
1. Ejecutar los lineamientos estratégicos de la Superintendencia a nivel regional.	1.1 Generar y desarrollar un plan regional que permita la articulación de la Superintendencia con las demás entidades que conforman el sistema de aseguramiento de la calidad, de acuerdo con los lineamientos entregados en el nivel central.
2. Consolidar, a nivel regional, mecanismos de mejoramiento continuo que permitan el desarrollo de procesos internos en relación al cumplimiento de la normativa del sistema educativo y al adecuado uso de los recursos fiscales contribuyendo a la mejora de los estándares de calidad del sistema.	2.1 Adecuar y ejecutar un plan regional de mejora de la atención de denuncias, en concordancia con las políticas y estándares establecidos por la Dirección Nacional de la Superintendencia. 2.2 Proponer y ejecutar un plan regional de capacitación a sostenedores y equipos internos de los establecimientos educacionales, respecto del cumplimiento de la normativa del sistema educativo, la rendición de cuentas y el buen uso de recursos, y los procesos sancionatorios, de acuerdo con lineamientos centrales. 2.3 Proponer y ejecutar un plan de mejora de los procesos de fiscalización en terreno, de acuerdo con los lineamientos entregados por el nivel central, con énfasis en valores asociados a probidad y transparencia.

<p>3. Consolidar el posicionamiento de la Dirección Regional de la Superintendencia de Educación, en su condición de agente de la calidad educativa, con el fin de contribuir al correcto funcionamiento del sistema.</p>	<p>3.1 Diseñar, ejecutar y/o actualizar un plan comunicacional regional, de acuerdo con los lineamientos centrales, que contemple acciones para orientar el ejercicio de los derechos y deberes de los/as integrantes de la comunidad escolar.</p> <p>3.2 Diseñar, ejecutar y/o actualizar un plan para difundir el rol de la Superintendencia, y la normativa asociada a la comunidad educativa, a la ciudadanía y a todos los actores involucrados.</p>
<p>4. Fortalecer la gestión interna de la Dirección Regional a través del alineamiento estratégico, del cuidado en la gestión y desarrollo de personas y la transversalización del enfoque de género en el ejercicio de sus funciones.</p>	<p>4.1. Cumplir con las normas generales de gestión y desarrollo de las personas en su ámbito de gestión, en concordancia al ordenamiento normativo vigente y las directrices de la Dirección Nacional.</p> <p>4.2. Generar una adecuada gestión del desempeño de su equipo, mediante metas alineadas y desafiantes, promoviendo el clima laboral armónico con foco en el respeto por las personas.</p> <p>4.3. Incorporar la perspectiva de género en los instrumentos de gestión de su equipo de trabajo incluyendo políticas y procedimientos.</p>

1.4 RENTA DEL CARGO

El no cumplimiento de las metas establecidas en el Convenio de Desempeño, que debe suscribir el Alto Directivo Pública, tendrá efectos en la remuneración en el siguiente año de su gestión.

El cargo corresponde a un grado **6°** de la Escala de Remuneraciones de los Servicios Fiscalizadores, más un porcentaje de Asignación de Alta Dirección Pública de un **1%**. Incluye asignaciones, bonos de estímulo y zona. Su renta líquida promedio mensualizada referencial asciende a **\$4.348.000.-** para un no funcionario, la que se obtiene de una aproximación del promedio entre el "Total Remuneración Líquida Aproximada" de los meses sin asignaciones y bonos de estímulo y el "Total Remuneración Líquida Aproximada" de los meses con asignaciones y bonos de estímulo, cuyo detalle es el siguiente:

*Renta líquida promedio mensual referencial meses sin asignaciones y bonos de estímulo (enero, febrero, abril, mayo, julio, agosto, octubre y noviembre) **\$4.112.000.-**

Renta líquida promedio mensual referencial meses con asignaciones y bonos de estímulo (marzo, junio, septiembre y diciembre) **\$4.818.000.-

Las asignaciones y bonos de estímulo se perciben en su totalidad después de cumplir un año calendario completo de antigüedad en el servicio.

II. PERFIL DEL CANDIDATO

2.1 REQUISITOS LEGALES *

Este componente es evaluado en la **etapa I de Admisibilidad**. Su resultado determina en promedio a un 90% de candidatos que avanzan a la siguiente etapa.

Título profesional de una carrera de, a lo menos, 8 semestres de duración, otorgado por una Universidad o Instituto Profesional del Estado o reconocido por éste o aquellos validados en Chile de acuerdo con la legislación vigente y acreditar una experiencia profesional no inferior a seis años en el sector público o privado. En el caso de poseer el grado académico de Magíster o Doctor, los años de experiencia requeridos serán, a lo menos, de cinco años.

Fuente Legal: Artículo 2° del DFL N° 4, de 13 de marzo de 2012, del Ministerio de Educación, actualizado por ley 21.006 (art 8°)

*Para el cómputo de la duración de la carrera que da origen al título profesional de pregrado, podrán sumarse los estudios de post grado realizados por el mismo candidato. Fuente legal: Artículo Cuadragésimo de la Ley N° 19.882, inciso final, parte final, modificado por el número 6, del artículo 1°, la ley N° 20.955.

2.2 EXPERIENCIA Y CONOCIMIENTOS

Este componente es evaluado en la **etapa II de Filtro Curricular**. Su resultado determina en promedio, un 12% de candidatos que avanzan a la siguiente etapa de evaluación. Este análisis se profundizará en la etapa III.

Es altamente deseable poseer experiencia en administración y/o gestión en organizaciones del ámbito educacional de nivel parvulario y/o escolar, en un nivel apropiado para las necesidades específicas de este cargo.

Adicionalmente, se valorará tener conocimiento y/o experiencia en las siguientes materias:

- Sistema de Aseguramiento de la Calidad de la Educación, en el ámbito de la educación escolar y/o parvularia.
- Fiscalización y/o Resguardo de Derechos, en el ámbito de la educación parvularia y/o escolar.

Se valorará poseer a lo menos tres años de experiencia en cargos directivos, de jefatura y/o gerenciales, en organizaciones del ámbito de la educación parvularia y/o escolar.

2.3 VALORES PARA EL EJERCICIO DEL CARGO

Este componente es evaluado por las empresas consultoras en la **etapa III que corresponde a la Evaluación Gerencial**.

VALORES Y PRINCIPIOS TRANSVERSALES

PROBIDAD Y ÉTICA EN LA GESTIÓN PÚBLICA

Capacidad de actuar de modo honesto, leal e intachable, respetando las políticas institucionales, resguardando y privilegiando la generación de valor público y el interés general por sobre el particular. Implica la habilidad de orientar a otros hacia el cumplimiento de estándares éticos.

VOCACIÓN DE SERVICIO PÚBLICO

Capacidad de reconocer el rol que cumple el Estado en la calidad de vida de las personas y mostrar motivación por estar al servicio de los demás, expresando ideas claras de cómo aportar al desarrollo de acciones que contribuyan al bien de la sociedad. Implica el interés y voluntad de comprometerse con la garantía de los principios generales de la función pública, los derechos y deberes ciudadanos y las políticas públicas definidas por la autoridad.

CONCIENCIA DE IMPACTO PÚBLICO

Capacidad de comprender el contexto, evaluando y asumiendo responsabilidad del impacto que pueden generar sus decisiones en otros. Implica la habilidad de orientar la labor de sus trabajadores hacia los intereses y necesidades de la ciudadanía, añadiendo valor al bienestar público y al desarrollo del país.

**2.4
COMPETENCIAS
PARA EL EJERCICIO
DEL CARGO**

Este componente es evaluado por las empresas consultoras en la segunda fase de la **etapa III** que corresponde a la **Evaluación por Competencias**. Su resultado determina en promedio, un 5% de postulantes que pasan a las entrevistas finales con el Consejo de Alta Dirección Pública o Comité de Selección, según sea el caso.

COMPETENCIAS	
C1. VISIÓN ESTRATÉGICA	Capacidad para anticipar, detectar y analizar las señales del entorno e incorporarlas de manera coherente a la estrategia y gestión institucional, estableciendo su impacto a nivel local y global. Implica la habilidad para aplicar una visión de su rol y de la institución de una forma integral.
C2. COMUNICACIÓN EFECTIVA	Capacidad para comunicarse de manera efectiva y oportuna con distintos interlocutores, expresándose con desenvoltura y claridad, escuchando atentamente a su interlocutor y priorizando el mensaje que desea entregar, en pos del logro de objetivos institucionales.
C3. GESTIÓN DE REDES	Capacidad para involucrar, construir y mantener relaciones de colaboración con personas y organizaciones claves para favorecer el logro de los objetivos, posicionando a la institución y generando respaldo y compromiso hacia la consecución de metas tanto institucionales como interinstitucionales.
C4. MANEJO DE CRISIS Y CONTINGENCIAS	Capacidad para identificar y responder a situaciones emergentes, de presión, conflicto y/o incertidumbre, implementando soluciones estratégicas, eficaces y oportunas. Implica la habilidad para mantener una actitud resiliente en situaciones de exigencia y alta complejidad.
C5. LIDERAZGO Y GESTIÓN DE PERSONAS	Capacidad para conformar equipos, motivar y orientar a las personas, reconociendo y desarrollando el talento, generando compromiso con la visión y valores institucionales. Implica la capacidad de promover un clima armónico de trabajo, velando por las buenas prácticas laborales y generando cohesión y espíritu de equipo.

III. CARACTERÍSTICAS DEL SERVICIO

3.1 DOTACIÓN

Dotación Total (planta y contrata)	855 autorizado por Ley de Presupuesto 2022
Presupuesto Anual	\$32.224.452.000.-

3.2 CONTEXTO Y DEFINICIONES ESTRATÉGICAS DEL SERVICIO

Misión Institucional

Existimos para contribuir al aseguramiento de una educación de calidad, resguardando derechos, promoviendo el cumplimiento de deberes y garantizando igualdad de oportunidades para todos los niños, niñas y jóvenes de Chile.

Objetivos Estratégicos institucionales

1. Fortalecer, facilitar y promover el conocimiento y ejercicio de los derechos y deberes de los distintos miembros de la comunidad educativa y de la ciudadanía, a través de la difusión de contenidos pertinentes, utilizando canales de información oportunos, efectivos e innovadores.
2. Promover en los establecimientos educacionales la instalación y fortalecimiento de capacidades y prácticas que permitan el cumplimiento de la normativa educacional y el uso adecuado de los recursos recibidos, con el propósito de contribuir a la calidad educativa, en el marco del Sistema de Aseguramiento de la Calidad de la Educación.
3. Resguardar, a través de la eficiente gestión de denuncias, la fiscalización con enfoque de derechos y la instrucción de procesos administrativos sancionatorios pertinentes, el cumplimiento de la normativa educacional vigente y el uso de los recursos que reciben los establecimientos educacionales.

Productos Estratégicos (Bienes y/o servicios)

- Fiscalización e Instrucción de Procesos Administrativos a establecimientos educacionales: Planificación, implementación y evaluación de los procesos de fiscalización que permitan monitorear el cumplimiento de la normativa educacional, el resguardo de derechos y deberes educacionales, el uso de los recursos por parte de los establecimientos educacionales, instrucción de procesos administrativos cuando se verifique un incumplimiento de la normativa, y formulación de cargos, respecto de una o más infracciones a la normativa, que culmina con un acto administrativo, que aplica sanción o bien sobresee total o parcialmente los cargos formulados
- Gestión de Denuncias y Reclamos de la Comunidad Educativa: Recepción, investigación y resolución eficiente de las denuncias y reclamos formulados por algún miembro de la comunidad educativa
- Formación y capacitación de sostenedores y actores de la comunidad educativa: Instalar y fortalecer conocimientos, capacidades y buenas prácticas en sostenedores y actores de la comunidad educativa mediante acciones tales como:

capacitaciones, talleres, entre otras.

- Información a la comunidad educativa y ciudadanía: Entrega de información relevante a los actores de la comunidad educativa y a la ciudadanía mediante distintos canales, en el ámbito de las competencias de la Superintendencia de Educación.

Contexto Externo del Servicio

En el Diario Oficial del 27 de agosto de 2011, se publicó la ley N° 20.529, que aprueba la creación del Sistema Nacional de Aseguramiento de la Calidad de la Educación Parvularia, Básica y Media, cuyo objeto es propender a asegurar una educación de calidad en sus distintos niveles y la equidad, entendida como el que todos los alumnos tengan las mismas oportunidades de recibir una educación de calidad. Mediante esta Ley, específicamente en los artículos N° 47 y siguientes se crea y regula la Superintendencia de Educación.

La Superintendencia de Educación constituye una institución fiscalizadora afecta al Sistema de Alta Dirección Pública, que tiene domicilio en la ciudad de Santiago, y se desconcentra territorialmente mediante Direcciones Regionales, a cargo de un Director Regional quien dependerá jerárquicamente del Superintendente.

Posteriormente con la promulgación de la Ley N° 20.832 de MINEDUC, se amplía el universo de establecimientos de educación parvularia que son objeto de fiscalización por parte de la Superintendencia de Educación.

PILARES ESTRATÉGICOS

Ministerio de Educación: Su misión es asegurar un sistema educativo inclusivo y de calidad que contribuya a la formación integral y permanente de las personas y al desarrollo del país, mediante la formulación e implementación de políticas, normas y regulación, desde la educación parvularia hasta la educación superior.

Subsecretaría de Educación Parvularia: Su misión es la promoción, desarrollo, organización general y coordinación de la educación parvularia de calidad para la formación integral de niños y niñas, desde su nacimiento hasta su ingreso a la educación básica, velar por el desarrollo de la Educación Parvularia mediante el aseguramiento de la calidad en los procesos de aprendizaje y el mejoramiento equitativo de las condiciones de desempeño pedagógico, lo que se garantizará a través de la elaboración, coordinación, aplicación y evaluación de políticas y programas, que promoverán un sistema de educación inclusivo y equitativo para los niños y niñas del territorio entre 0 y 6 años.

Consejo Nacional de Educación: Su misión es cautelar y promover la calidad de la Educación Parvularia, básica, media y terciaria en el marco de los sistemas de aseguramiento de la calidad de la educación escolar y superior, a través de la evaluación de diversas propuestas educacionales de organismos públicos e instituciones de educación y la entrega oportuna de información a estudiantes y sus familias, tomadores de decisiones, académicos y la comunidad en general.

Agencia de la Calidad de Educación: Su misión es trabajar con las comunidades educativas evaluando, orientando e informando para lograr una educación integral de calidad con equidad que permita que en Chile todas y todos puedan crecer y desarrollarse superando las brechas.

Contexto Interno del Servicio

La Superintendencia de Educación es un Servicio Público funcionalmente descentralizado y territorialmente desconcentrado, dotado de personalidad jurídica y patrimonio propio y que se relaciona con el Presidente de la República por intermedio del Ministerio de Educación. Su objeto será fiscalizar, de conformidad a la ley, que los sostenedores de establecimientos educacionales reconocidos oficialmente por el Estado se ajusten a las leyes, reglamentos e instrucciones que dicte la Superintendencia, en adelante “la normativa educacional”. Asimismo, fiscalizará la legalidad del uso de los recursos por los sostenedores de los establecimientos subvencionados y que reciban aporte estatal y, respecto de los sostenedores de los establecimientos particulares pagados, fiscalizará la referida legalidad sólo en caso de denuncia. Además, proporcionará información, en el ámbito de su competencia, a las comunidades educativas y otros usuarios e interesados, y atenderá las denuncias y reclamos de éstos, aplicando las sanciones que en cada caso corresponda.

Esta organización del quehacer de la Superintendencia, con ocasión de la ampliación de las facultades de fiscalización a la primera infancia, requiere una coordinación entre quienes desarrollan los procesos de gestión institucional, de manera de permearles de esta particularidad normativa y educacional, la cual permita a través de la fiscalización, alcanzar el aseguramiento de la calidad de la educación parvularia.

Cobertura Territorial

La Dirección Nacional de la Superintendencia de Educación se encuentra ubicada en Santiago. Sus Direcciones Regionales están emplazadas en las ciudades que a continuación se detallan:

- Dirección Regional, Arica y Parinacota, en la ciudad de Arica.
- Dirección Regional Tarapacá, en la ciudad de Iquique.
- Dirección Regional Antofagasta, en la ciudad de Antofagasta.
- Dirección Regional Atacama, en la ciudad de Copiapó.
- Dirección Regional Coquimbo, en la ciudad de La Serena.
- Dirección Regional Valparaíso, en la ciudad de Viña del Mar.
- Dirección Regional Metropolitana, en la ciudad de Santiago.
- Dirección Regional O’Higgins, en la ciudad de Rancagua.
- Dirección Regional Maule, en la ciudad de Talca.
- Dirección Regional Ñuble, en la ciudad de Chillán.
- Dirección Regional Biobío, en la ciudad de Concepción.
- Dirección Regional La Araucanía, en la ciudad de Temuco.
- Dirección Regional Los Ríos, en la ciudad de Valdivia.
- Dirección Regional Los Lagos, en la ciudad de Puerto Montt.
- Dirección Regional Aysén, en la ciudad de Coyhaique.
- Dirección Regional Magallanes, en la ciudad de Punta Arenas.

Dirección Regional Los Lagos

En referencia a la situación escolar de la Región de Los Lagos, es importante señalar que el número total de establecimientos educacionales reconocidos oficialmente por el Estado corresponde a 1.184, de los cuales 259 son exclusivamente de educación parvularia y 925 tienen más de un nivel educacional en los que se encuentran la educación parvularia, básica, media y/o especial.

Según dependencia administrativa, las cantidades de establecimientos son las siguientes:

- 495 Municipales
- 68 Servicios Locales de Educación
- 355 Particulares Subvencionados
- 20 Particulares Pagados
- 1 Corporaciones de Administración Delegada (DL 3166)
- 148 JUNJI (Adm. directa y VTF)
- 97 Fundación Integra (Adm. directa y delegada)

Respecto al número de estudiantes matriculados, ascienden a un total regional de 200.707 estudiantes, de los cuales 70.740 corresponden a establecimientos municipales, 11.370 a servicios locales de educación, 90.612 a particulares subvencionados, 12.123 a particulares pagados, 419 a corporaciones de administración delegada (DL 3166), 8.984 a JUNJI y 6.459 a Fundación Integra.

3.3 USUARIOS INTERNOS Y EXTERNOS

El/la Director/a Regional se relaciona principalmente con clientes y actores claves tales como:

Clientes Internos:

- Superintendente/a.
- Gabinete del Superintendente.
- Fiscal.
- Intendente/a de Educación Parvularia.
- Jefes/as de Divisiones.
- Jefes/as o Encargados/as de Departamentos.
- Otros/as directores/as regionales.

Clientes Externos:

Los principales actores del entorno con que se vincula el/la directora(a) regional son los siguientes:

- Estudiantes y apoderados de establecimientos educacionales.
- Sostenedores/as de establecimientos educacionales.
- Directores/as de establecimientos educacionales.
- Docentes y Asistentes de la Educación.
- Establecimientos Educacionales.

- Instituciones partícipes del Sistema de Aseguramiento de la Calidad (Ministerio de Educación, Agencia de la Calidad, Consejo Nacional de Educación).
- Consejo de Defensa del Estado.
- Fiscalía Nacional.
- Junta Nacional de Jardines Infantiles.
- Fundación Integra.

Actores Claves:

- Instituciones partícipes del Sistema de Aseguramiento de la Calidad (Ministerio de Educación, Agencia de la Calidad, Consejo Nacional de Educación).
- Consejo de Defensa del Estado.
- Fiscalía Nacional.
- Junta Nacional de Jardines Infantiles.
- Fundación Integra.

3.4 ORGANIGRAMA DEL SERVICIO

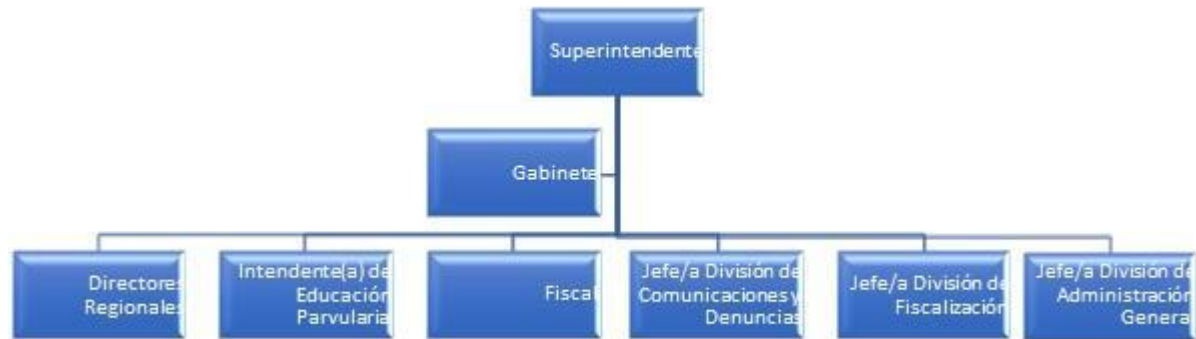

Los cargos de la Superintendencia de Educación que se encuentran adscritos al Sistema de Alta Dirección Pública son los siguientes:

- Superintendente/a de Educación.
- Intendente/a de Educación Parvularia.
- 3 Jefes/as de División.
- Fiscal.
- **16 Directores/as Regionales.**

IV. CONDICIONES DE DESEMPEÑO DE ALTOS DIRECTIVOS PUBLICOS

- Nombramiento.

La autoridad competente sólo podrá nombrar en cargos de alta dirección pública a alguno de los postulantes propuestos por el Consejo de Alta Dirección Pública o Comité de Selección, según corresponda. Si, después de comunicada una nómina a la autoridad, se produce el desistimiento de algún candidato que la integraba, podrá proveerse el cargo con alguno de los restantes candidatos que la conformaron. Con todo, la autoridad podrá solicitar al Consejo de Alta Dirección Pública complementar la nómina con otros candidatos idóneos del proceso de selección que la originó, respetando el orden de puntaje obtenido en dicho proceso.

- Extensión del nombramiento y posibilidad de renovación.

Los nombramientos tendrán una duración de tres años. La autoridad competente podrá renovarlos fundadamente, hasta dos veces, por igual plazo, teniendo en consideración las evaluaciones disponibles del alto directivo, especialmente aquellas relativas al cumplimiento de los convenios de desempeño suscritos.

La decisión de la autoridad competente respecto de la renovación o término del periodo de nombramiento deberá hacerse con treinta días corridos de anticipación a su vencimiento, comunicando tal decisión en forma conjunta al interesado y a la Dirección Nacional del Servicio Civil, la que procederá, si corresponde, a disponer el inicio de los procesos de selección.

- Efectos de la renuncia del directivo nombrado en fecha reciente.

Si el directivo designado renunciare dentro de los seis meses siguientes a su nombramiento, la autoridad competente podrá designar a otro de los integrantes de la nómina presentada por el consejo o el comité para dicho cargo.

- Posibilidad de conservar el cargo en la planta si se posee.

Sin perjuicio de lo anterior, los funcionarios conservarán la propiedad del cargo de planta de que sean titulares durante el periodo en que se encuentren nombrados en un cargo de alta dirección pública, incluyendo sus renovaciones. Esta compatibilidad no podrá exceder de nueve años.

- Cargos de exclusiva confianza para los efectos de remoción.

Los cargos del Sistema de Alta Dirección Pública, para efectos de remoción, se entenderán como de "exclusiva confianza". Esto significa que se trata de plazas de provisión reglada a través de concursos públicos, pero las personas así nombradas permanecerán en sus cargos en tanto cuenten con la confianza de la autoridad facultada para decidir el nombramiento.

- Obligación de responder por la gestión eficaz y eficiente.

Los altos directivos públicos, deberán responder por la gestión eficaz y eficiente de sus funciones en el marco de las políticas públicas.

Conforme así lo dispone el Artículo 64 del Estatuto Administrativo, serán obligaciones especiales de las autoridades y jefaturas, las siguientes:

- a) Ejercer un control jerárquico permanente del funcionamiento de los órganos y de la actuación del personal de su dependencia, extendiéndose dicho control tanto a la eficiencia y eficacia en el cumplimiento de los fines establecidos, como a la legalidad y oportunidad de las actuaciones;
- b) Velar permanentemente por el cumplimiento de los planes y de la aplicación de las normas dentro del ámbito de sus atribuciones, sin perjuicio de las obligaciones propias del personal de su dependencia, y
- c) Desempeñar sus funciones con ecuanimidad y de acuerdo a instrucciones claras y objetivas de general aplicación, velando permanentemente para que las condiciones de trabajo permitan una actuación eficiente de los funcionarios.

- Obligación de dedicación exclusiva y excepciones.

El personal de la Superintendencia que ejerza cargos directivos y profesionales de los tres primeros niveles jerárquicos deberá desempeñarse con dedicación exclusiva. Sin perjuicio de lo anterior, podrá realizar labores docentes en los términos del artículo 8° de la ley N° 19.863, ejercer los derechos que le atañen personalmente, percibir los beneficios de seguridad social de carácter irrenunciable y los emolumentos que provengan de la administración de su patrimonio.(art 108 de la Ley N° 20.529)

- Posibilidad de percibir una indemnización en el evento de desvinculación.

El alto directivo público tendrá derecho a gozar de una indemnización equivalente al total de las remuneraciones devengadas en el último mes, por cada año de servicio en la institución en calidad de alto directivo público, con un máximo de seis, conforme a lo establecido en el inciso tercero del artículo quincuagésimo octavo de la Ley N° 19.882.

La indemnización se otorgará en el caso que el cese de funciones se produzca por petición de renuncia, antes de concluir el plazo de nombramiento o de su renovación, y no concurra una causal derivada de su responsabilidad administrativa, civil o penal, o cuando dicho cese se produzca por el término del periodo de nombramiento sin que este sea renovado.

- Otras obligaciones a las cuales se encuentran afectos los altos directivos públicos.

Los altos directivos públicos, deberán dar estricto cumplimiento al principio de probidad administrativa, previsto en el inciso primero del artículo 8° de la Constitución Política de la República y en el Título III de la Ley Orgánica Constitucional de Bases Generales de la Administración del Estado, N° 18.575.

De igual modo, los altos directivos públicos, deberán dar estricto cumplimiento a las normas sobre Declaración de Intereses y de Patrimonio, previstas en la Ley N° 20.880 y su Reglamento, contenido en el Decreto N° 2, de 05 de abril de 2016, del Ministerio Secretaría General de la Presidencia.

Los Jefes Superiores de los Servicios Públicos y los Directores Regionales, conforme a lo dispuesto en la Ley N° 20.730 y su Reglamento, son sujetos pasivos de Lobby y Gestión de Intereses Particulares, por lo que quedan sometidos a dicha normativa para los efectos indicados.

De igual modo, otros directivos, en razón de sus funciones o cargos pueden tener atribuciones decisorias relevantes o pueden influir decisivamente en quienes tengan dichas atribuciones. En ese caso, por razones de transparencia, el jefe superior del servicio anualmente individualizará a las personas que se encuentren

en esta calidad, mediante una resolución que deberá publicarse de forma permanente en sitios electrónicos. En ese caso, dichos directivos pasarán a poseer la calidad de Sujetos Pasivos de la Ley del Lobby y Gestión de Intereses Particulares y, en consecuencia, quedarán afectos a la Ley N° 20.730 y su Reglamento, contenido en el Decreto N° 71, de junio de 2014, del Ministerio Secretaría General de la Presidencia.

Finalmente, los altos directivos públicos deberán dar estricto cumplimiento a las disposiciones contenidas en las Resoluciones Afectas Números 1 y 2 de 2017, de la Dirección Nacional del Servicio Civil, que establecen normas de aplicación general en materias de Gestión y Desarrollo de Personas en el Sector Público.

-Condiciones especiales aplicables al personal de la Superintendencia de Educación:

Al personal de la Superintendencia le resulta aplicable los siguientes artículos de la Ley N° 20.529:

El personal de la Superintendencia deberá guardar absoluta reserva y secreto de las informaciones de las cuales tome conocimiento en el cumplimiento de sus labores, sin perjuicio de las informaciones y certificaciones que deba proporcionar de conformidad a la ley. Las infracciones a esta norma serán consideradas falta grave para efectos administrativos, lo que no obsta a las sanciones penales que procedan. (art. 105 de la Ley N° 20.529).

El personal de la Superintendencia tendrá prohibición absoluta de prestar a las entidades sujetas a su fiscalización otros servicios que los señalados en la ley, ya sea en forma directa o indirecta. Cualquier infracción a esta norma será constitutiva de falta grave para los efectos de establecer su responsabilidad administrativa, sin perjuicio de las demás sanciones que procedan de conformidad a la ley. (art. 106 de la Ley N° 20.529).

El personal de la Superintendencia que ejerza cargos directivos y profesionales de los tres primeros niveles jerárquicos deberá desempeñarse con dedicación exclusiva. Sin perjuicio de lo anterior, podrá realizar labores docentes en los términos del artículo 8° de la ley N° 19.863, ejercer los derechos que le atañen personalmente, percibir los beneficios de seguridad social de carácter irrenunciable y los emolumentos que provengan de la administración de su patrimonio.

-Condiciones establecidas en el DL 3.551

Sin perjuicio de las incompatibilidades establecidas en sus respectivos estatutos, prohíbese al personal de las instituciones fiscalizadoras a que se refiere este título, prestar por sí o a través de otras personas naturales o jurídicas, servicios personales a personas o a entidades sometidas a la fiscalización de dichas instituciones o a los directivos, Jefes o empleados de ellas.

Ningún funcionario de institución fiscalizadora podrá intervenir, en razón de sus funciones, en asuntos en que tenga interés él, su cónyuge, sus parientes consanguíneos del 1° a 4° grado inclusivos, o por afinidad de primero y segundo grado, o las personas ligadas con él por adopción.

Asimismo, les está prohibido actuar por sí o a través de sociedades de que formen parte, como agentes o gestores de terceras personas ante cualquier institución sometida a la fiscalización de las instituciones a que se refiere este título.

Del mismo modo son incompatibles las actividades de las ex autoridades o ex funcionarios de una institución fiscalizadora que impliquen una relación laboral con entidades del sector privado sujetas a la fiscalización de ese organismo. Esta incompatibilidad se mantendrá hasta seis meses después de haber expirado en funciones. (inciso final del artículo 56 de la Ley 18.575).