

**DIRECTOR/A REGIONAL LOS LAGOS**  
**SERVICIO NACIONAL PARA LA PREVENCIÓN Y REHABILITACIÓN DEL CONSUMO DE**  
**DROGAS Y ALCOHOL - SENDA**  
**MINISTERIO DEL INTERIOR Y SEGURIDAD PÚBLICA**  
**II NIVEL JERÁRQUICO**

**LUGAR DE DESEMPEÑO**

Puerto Montt, Región de Los Lagos

**I. PROPÓSITO Y DESAFÍOS DEL CARGO\***

**1.1 MISIÓN  
Y FUNCIONES DEL  
CARGO**

A el/la Director/a Regional del Servicio Nacional para la Prevención y Rehabilitación del Consumo de Drogas y Alcohol, le corresponderá liderar la institución en el nivel regional, articulando un trabajo intersectorial para la implementación de políticas y programas integrales y efectivos, que permitan disminuir el consumo de drogas y alcohol y sus consecuencias sociales, y sanitarias, aumentando la cantidad y calidad de información respecto a los daños de su uso o consumo abusivo. Además del tratamiento, rehabilitación y reinserción social de las personas afectadas.

Al asumir el cargo de Director/a Regional del Servicio Nacional para la Prevención y Rehabilitación del Consumo de Drogas y Alcohol, le corresponderá desempeñar las siguientes funciones:

1. Liderar el desarrollo e implementación de la institucionalidad para la prevención, tratamiento y rehabilitación del consumo de alcohol y otras drogas, coordinando las funciones y desafíos de la institución a nivel regional y comunal.
2. Coordinar la implementación y dar apoyo técnico a las acciones que las entidades de la Administración del Estado emprendan en el marco de la ejecución de la estrategia Regional de prevención del consumo de drogas y alcohol.
3. Asesorar y colaborar con las representaciones regionales de la administración del Estado, en el ámbito de sus atribuciones, en la elaboración de políticas en materia de prevención del consumo de estupefacientes, sustancias psicotrópicas e ingestión abusiva de alcohol, y de tratamiento, recuperación e integración social de las personas afectadas.
4. Impulsar y apoyar, técnica y financieramente, programas, proyectos y actividades de Ministerios o Servicios Públicos destinados a la prevención del consumo de alcohol y otras drogas, así como al tratamiento, recuperación e integración social de las personas afectadas por problemas relacionados con el consumo de sustancias psicoactivas y ejecutarlos, en su caso.
5. Fomentar acuerdos o convenios con instituciones públicas o privadas, relacionadas con la ejecución de las políticas, planes y programas de prevención del consumo de alcohol y otras drogas, así como el tratamiento, recuperación e integración social de las personas afectadas por el consumo problemático de alcohol y otras drogas.

**1.2 ÁMBITO DE RESPONSABILIDAD**

<b>Nº Personas que dependen directamente del cargo</b>	14
<b>Nº Personas que dependen indirectamente del cargo</b>	0
<b>Presupuesto que administra</b>	\$2.798.369.094

**1.3 DESAFÍOS Y LINEAMIENTOS PARA EL PERIODO**

Corresponde a las contribuciones específicas que la autoridad respectiva espera que el Alto Directivo Público realice durante el período de su gestión, en adición a las tareas regulares propias del cargo, señaladas en el punto anterior. Estos lineamientos orientan el diseño del **Convenio de Desempeño ADP.**

<b>DESAFÍOS</b>	<b>LINEAMIENTOS</b>
1. Coordinar a nivel regional y comunal, la implementación de la Estrategia Nacional de drogas 2021-2030 y su plan de acción 2024-2030, garantizando apoyo técnico y lineamientos a otras entidades públicas o privadas vinculadas al proceso.	<p>1.1 Coordinar la adecuada implementación de la oferta programática de SENDA en el nivel regional y comunal.</p> <p>1.2 Convocar a los distintos actores públicos y privados regionales, para asegurar el diseño e implementación del plan de acción de la Estrategia Nacional en su región, en concordancia con los lineamientos institucionales.</p> <p>1.3 Gestionar las acciones necesarias y pertinentes con los municipios e instituciones del intersector para la adecuada implementación del plan de drogas a nivel local.</p> <p>1.4 Gestionar el proceso de transversalización de género en la oferta programática.</p>
2. Mejorar la implementación de los programas de prevención, tratamiento e integración social de las personas afectadas por el consumo de alcohol y otras drogas, a través de la implementación del plan estratégico institucional, que contribuya a la disminución del consumo de sustancias psicoactivas con pertinencia territorial.	<p>2.1 Desarrollar, ejecutar y monitorear una planificación estratégica regional, que contribuya a la prevención y disminución del consumo de sustancias psicoactivas.</p> <p>2.2 Implementar y monitorear programas de prevención que permitan fortalecer los factores protectores y disminuir los factores de riesgo, y contribuir a la disminución de índices de consumo.</p> <p>2.3 Implementar y monitorear un sistema integral de tratamiento e integración social, que sea acorde a cada etapa del proceso, para así lograr una plena integración de las personas afectadas por el consumo de alcohol y otras drogas y contribuir a la disminución de los índices de consumo de alcohol y drogas, con pertinencia técnica y local.</p>
3. Posicionar un relato público respecto de las consecuencias asociadas al consumo de alcohol y otras drogas, fundamentalmente en niños, niñas y adolescentes, e impulsar un discurso público que favorezca la reducción del estigma asociado a personas con consumo problemático de drogas, favoreciendo así su recuperación.	<p>3.1 Implementar y/o elaborar iniciativas de política y programas que permitan generar conciencia de las problemáticas asociadas al consumo de alcohol y drogas en la comunidad.</p> <p>3.2 Impulsar y apoyar técnicamente Iniciativas, programas, proyectos y actividades de Ministerios, Servicios Públicos y ONGs, destinados a la prevención del consumo de alcohol y otras drogas, así como a la integración de personas afectadas por el consumo de sustancias psicoactivas, con pertinencia técnica y territorial.</p> <p>3.3 Impulsar y apoyar técnicamente</p>

	iniciativas, programas y proyectos en coordinación con Ministerios, Servicios Públicos y ONGs que permitan la reducción del estigma asociado a personas con consumo problemático de drogas.
4. Impulsar y desarrollar medidas que promuevan ambientes laborales saludables y que propicien la transversalización del enfoque de género en la dirección regional.	4.1 Implementar procesos de desarrollo institucional orientado a la generación de una política de gestión de personas con enfoque de género, enmarcada en el respeto de los derechos fundamentales y el empleo digno, para fortalecer las capacidades técnicas del Servicio.

**1.4 RENTA DEL CARGO**

El no cumplimiento de las metas establecidas en el Convenio de Desempeño, que debe suscribir el Alto Directivo Pública, tendrá efectos en la remuneración en el siguiente año de su gestión.

El cargo corresponde a un grado **4º** de la Escala Única de Sueldos DL 249, más un porcentaje de Asignación de Alta Dirección Pública de un **5%**. Incluye las asignaciones de modernización y zona. Su renta líquida promedio mensualizada referencial asciende a **\$4.016.000.-** para un/a no funcionario/a, la que se obtiene de una aproximación del promedio entre el "Total Remuneración Líquida Aproximada" de los meses sin asignación de modernización y el "Total Remuneración Líquida Aproximada" de los meses con asignación de modernización, cuyo detalle es el siguiente:

\*Renta líquida promedio mensual referencial meses sin asignación de modernización (enero, febrero, abril, mayo, julio, agosto, octubre y noviembre) **\$3.357.000.-**

\*\*Renta líquida promedio mensual referencial meses con asignación de modernización (marzo, junio, septiembre y diciembre) **\$5.334.000.-**

El componente colectivo de la asignación de modernización se percibe en su totalidad después de cumplir un año calendario completo de antigüedad en el servicio.

## II. PERFIL DEL CANDIDATO

### 2.1 REQUISITOS LEGALES \*

Este componente es evaluado en la **etapa I de Admisibilidad**. Su resultado determina en promedio a un 90% de candidatos que avanzan a la siguiente etapa.

Título profesional de una carrera de, a lo menos, 10 semestres de duración, otorgado por una universidad o instituto profesional del Estado o reconocido por éste o aquellos validados en Chile de acuerdo a la legislación vigente y acreditar una experiencia profesional mínima de cuatro años en el sector público o privado. Los años de experiencia profesional requeridos serán tres en el caso de poseer un grado académico de magíster y dos en el caso de poseer el de doctor.

○

Título profesional de una carrera de, a lo menos, 8 semestres de duración, otorgado por una universidad o instituto profesional del Estado o reconocido por éste o aquellos validados en Chile de acuerdo a la legislación vigente y acreditar una experiencia profesional mínima de siete años en el sector público o privado. Los años de experiencia profesional requeridos serán cuatro en el caso de poseer un grado académico de magíster y tres en el caso de poseer el de doctor.\*

Fuente legal: Artículo 2° del DFL N° 2-20.502, de 09 de Junio de 2011, del Ministerio del Interior y Seguridad Pública.

### 2.2 EXPERIENCIA Y CONOCIMIENTOS

Este componente es evaluado en la **etapa II de Filtro Curricular**. Su resultado determina en promedio, un 12% de candidatos que avanzan a la siguiente etapa de evaluación. Este análisis se profundizará en la etapa III.

Se requiere contar con al menos 3 años de experiencia en dirección o jefatura en materias de desarrollo y/o implementación y/o evaluación de políticas sociales o públicas en general y su aplicación territorial, en un nivel apropiado para las necesidades específicas de este cargo\*.

Adicionalmente, se valorará tener experiencia en\*\*:

- Políticas de drogas tanto en lo preventivo y/o en materias relacionadas al diseño y/o implementación y/o evaluación de programas de prevención, tratamiento e integración social, del consumo de drogas y alcohol.
- Programas y/o políticas con enfoque de género y/o inclusión.

**\*Se considerará la experiencia laboral de los últimos 15 años. Es un criterio excluyente.**

**\*\*No es un criterio excluyente, entrega puntaje adicional en el análisis curricular.**

\*Para el cómputo de la duración de la carrera que da origen al título profesional de pregrado, podrán sumarse los estudios de post grado realizados por el mismo candidato. Fuente legal: Artículo Cuadragésimo de la Ley N° 19.882, inciso final, parte final, modificado por el número 6, del artículo 1°, la ley N° 20.955.

## 2.3 VALORES PARA EL EJERCICIO DEL CARGO

Este componente es evaluado por las empresas consultoras en la etapa III que corresponde a la Evaluación Gerencial.

### VALORES Y PRINCIPIOS TRANSVERSALES

#### PROBIDAD Y ÉTICA EN LA GESTIÓN PÚBLICA

Capacidad de actuar de modo honesto, leal e intachable, respetando las políticas institucionales, resguardando y privilegiando la generación de valor público y el interés general por sobre el particular. Implica la habilidad de orientar a otros hacia el cumplimiento de estándares éticos.

#### VOCACIÓN DE SERVICIO PÚBLICO

Capacidad de reconocer el rol que cumple el Estado en la calidad de vida de las personas y mostrar motivación por estar al servicio de los demás, expresando ideas claras de cómo aportar al desarrollo de acciones que contribuyan al bien de la sociedad. Implica el interés y voluntad de comprometerse con la garantía de los principios generales de la función pública, los derechos y deberes ciudadanos y las políticas públicas definidas por la autoridad.

#### CONCIENCIA DE IMPACTO PÚBLICO

Capacidad de comprender el contexto, evaluando y asumiendo responsabilidad del impacto que pueden generar sus decisiones en otros. Implica la habilidad de orientar la labor de sus trabajadores hacia los intereses y necesidades de la ciudadanía, añadiendo valor al bienestar público y al desarrollo del país.

## 2.4 COMPETENCIAS PARA EL EJERCICIO DEL CARGO

Este componente es evaluado por las empresas consultoras en la segunda fase de la etapa III que corresponde a la Evaluación por Competencias. Su resultado determina en promedio, un 5% de postulantes que pasan a las entrevistas finales con el Consejo de Alta Dirección Pública o Comité de Selección, según sea el caso.

### COMPETENCIAS

#### C1. VISIÓN ESTRATÉGICA

Capacidad para generar análisis de los desafíos estratégicos y futuros de la organización, considerando su contexto y características. Desarrolla un plan estratégico o de trabajo consistente y efectivo, pudiendo identificar su impacto y estableciendo acciones que permitan el respaldo de los grupos de interés.

#### C2. GESTIÓN Y LOGRO

Capacidad para impulsar proyectos o iniciativas desafiantes para las metas de la organización, gestionando los planes de trabajo de manera ágil, orientando al equipo hacia el logro de objetivos y definiendo indicadores de éxito para gestionar el avance y cumplir con el logro de resultados de calidad.

#### C3. GESTIÓN DE REDES

Capacidad para construir relaciones de colaboración con personas y organizaciones clave para favorecer el logro de los objetivos e impactos concretos para la organización. Implica la capacidad de generar compromiso y lograr acuerdos beneficiosos para ambas partes, en pos de la creación de valor.

#### C4. LIDERAZGO Y GESTIÓN DE EQUIPOS

Capacidad para promover equipos de trabajo diversos e inclusivos, impulsando el desarrollo de capacidades y desafiando a los equipos a actuar con autonomía. Implica la capacidad de abordar los conflictos de manera oportuna, promoviendo el diálogo constructivo y la búsqueda de acuerdos.

#### C5. INNOVACIÓN Y MEJORA CONTINUA

Capacidad para promover el desarrollo de propuestas novedosas para enfrentar los desafíos de la organización, facilitando espacios de colaboración y co-creación dentro de los equipos. Implica la identificación de oportunidades de mejora, impulsando la generación de aportes que agreguen valor a la organización.

### III. CARACTERÍSTICAS DEL SERVICIO

#### 3.1 DOTACIÓN

<b>Dotación Total</b> (planta y contrata)	389
<b>Presupuesto Anual</b>	\$88.209.943.000

#### 3.2 CONTEXTO Y DEFINICIONES ESTRATÉGICAS DEL SERVICIO

##### **Misión Institucional**

Contribuir a la disminución del consumo de alcohol y otras drogas y sus consecuencias sociales y sanitarias en niños, niñas, adolescentes, hombres, mujeres y colectivos de las diversidades sexo/genéricas, a través del diseño, implementación, articulación y coordinación de acciones efectivas, pertinentes, integrales y de calidad, que respondan a las necesidades de las personas y comunidades, considerando las particularidades del territorio, para mejorar el bienestar y la calidad de vida de la población.

##### **Objetivos Estratégicos**

1. Desarrollar y ejecutar un sistema integral de prevención del consumo de alcohol y otras drogas, con enfoque intersectorial, de género, pertinencia cultural y territorial, mediante acciones que consideren los determinantes sociales de la salud y se orienten a fortalecer factores protectores y disminuir factores de riesgo, con el objetivo de evitar y reducir las consecuencias sociosanitarias del consumo tanto en la población general como en grupos de riesgo.
2. Desarrollar y ejecutar un sistema integral de recuperación, con enfoque intersectorial, de género, pertinencia cultural y territorial, mediante la entrega de tratamiento con distintos niveles de complejidad a todas las poblaciones que lo requieran, y que entregue los apoyos necesarios para facilitar la inclusión social y desestigmatización, en las diferentes etapas del proceso, con el objetivo de obtener resultados sostenibles en el largo plazo de las personas con consumo problemático de alcohol y otras drogas.
3. Generar y difundir conocimiento sobre el consumo de alcohol y otras drogas, a través de acciones de información, sensibilización y capacitación, con enfoque de género y de derechos, de manera oportuna, pertinente, desestigmatizada, basada en evidencia y de fácil acceso, a las personas, comunidades e instituciones del intersector.

##### **Cobertura Territorial**

El Servicio cuenta con una Dirección Nacional, 16 Direcciones Regionales y con presencia permanente en 231 comunas del país con equipos municipales SENDA Previene en la Comunidad.

#### 3.3 USUARIOS INTERNOS Y EXTERNOS

Cientes Internos: El Director/a regional del SENDA se relaciona principalmente con el Director Nacional del Servicio y las jefaturas de División correspondientes, el Delegado Presidencial Regional y Provincial y Gobernador (a) Regional.

Cientes Externos: El principal cliente externo para el desarrollo de sus políticas y programas es la ciudadanía en su conjunto. Sin embargo, para cumplir con su mandato, el Servicio lidera y articula un trabajo intersectorial, para dar respuestas

a las necesidades de la ciudadanía. Las principales articulaciones se producen con:

- a. Seremía de Salud;
- b. Seremía de Educación;
- c. Seremía de Justicia;
- d. Seremía de Desarrollo Social y de Familias;
- e. Seremía del Trabajo
- f. Carabineros de Chile;
- g. Policía de Investigaciones de Chile;
- h. Gendarmería de Chile;
- i. Fiscalía Regional;
- j. Servicio Nacional de Menores (Servicio Nacional de Reinserción Social Juvenil y Servicio de Protección Especializada);
- k. Asociación Chilena de Municipalidades;
- l. Universidades, Centros de Investigación, ONG´s, Organizaciones Comunitarias y de la Sociedad civil;
- m. Organismos Internacionales que aborden temáticas relacionadas a Drogas y Consumo problemático del Alcohol;
- n. Municipios.

### 3.4 ORGANIGRAMA

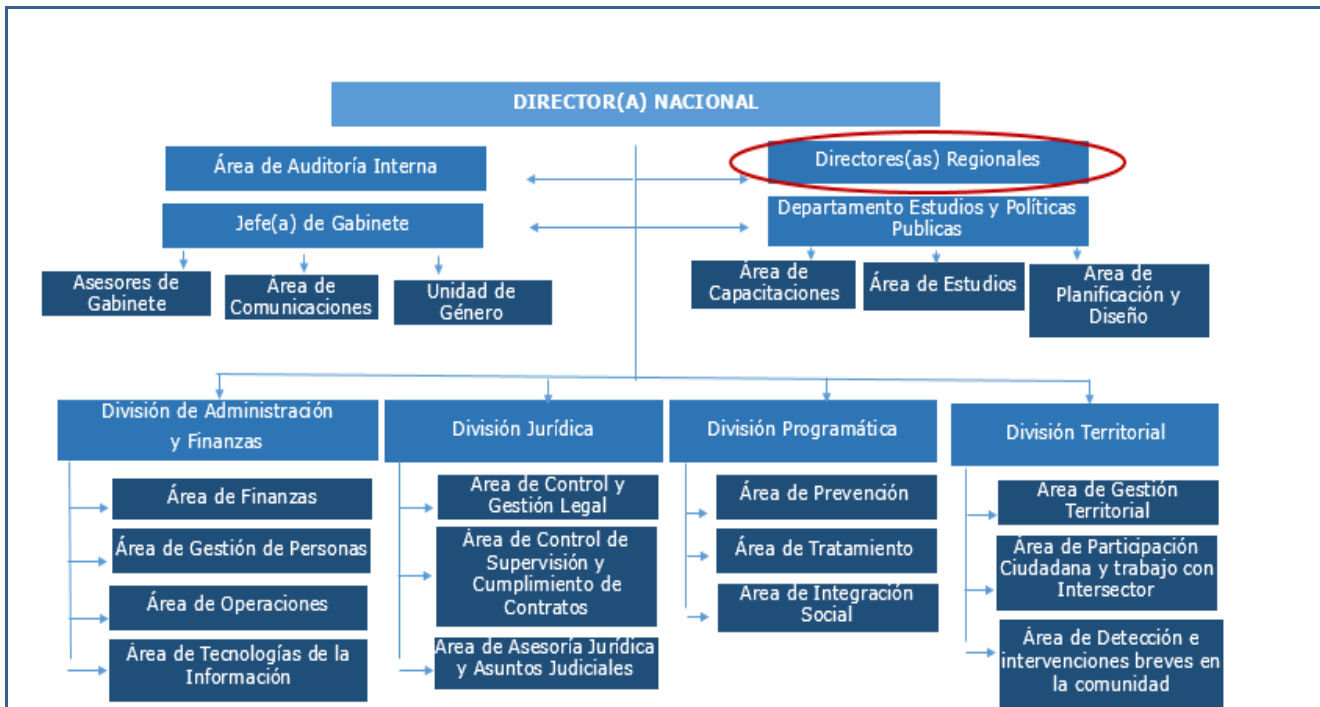

#### Organigrama Regional:



#### Cargos del Servicio adscritos al sistema de ADP

##### Cargo Nivel I:

- Director/a Nacional

##### Cargos Nivel II:

- Jefe o Jefa División de Administración y Finanzas
- Jefe o Jefa División Jurídica
- Jefe o Jefa División Programática
- Jefe o Jefa División Territorial
- Director o Directora Regional Arica y Parinacota
- Director o Directora Regional de Tarapacá
- Director o Directora Regional de Antofagasta
- Director o Directora Regional de Atacama
- Director o Directora Regional de Coquimbo



- Director o Directora Regional de Valparaíso
- Director o Directora Regional Metropolitana
- Director o Directora Regional de O'Higgins
- Director o Directora Regional de Maule
- Director o Directora Regional de Ñuble
- Director o Directora Regional de Biobío
- Director o Directora Regional de Araucanía
- Director o Directora Regional de Los Ríos
- Director o Directora Regional de Los Lagos
- Director o Directora Regional de Aysén
- Director o Directora Regional de Magallanes

#### **IV. CONDICIONES DE DESEMPEÑO DE ALTOS DIRECTIVOS PUBLICOS**

##### - Nombramiento.

La autoridad competente sólo podrá nombrar en cargos de alta dirección pública a alguno de los postulantes propuestos por el Consejo de Alta Dirección Pública o Comité de Selección, según corresponda. Si, después de comunicada una nómina a la autoridad, se produce el desistimiento de algún candidato que la integraba, podrá proveerse el cargo con alguno de los restantes candidatos que la conformaron. Con todo, la autoridad podrá solicitar al Consejo de Alta Dirección Pública complementar la nómina con otros candidatos idóneos del proceso de selección que la originó, respetando el orden de puntaje obtenido en dicho proceso.

##### - Extensión del nombramiento y posibilidad de renovación.

Los nombramientos tendrán una duración de tres años. La autoridad competente podrá renovarlos fundadamente, hasta dos veces, por igual plazo, teniendo en consideración las evaluaciones disponibles del alto directivo, especialmente aquellas relativas al cumplimiento de los convenios de desempeño suscritos. La decisión de la autoridad competente respecto de la renovación o término del periodo de nombramiento deberá hacerse con treinta días corridos de anticipación a su vencimiento, comunicando tal decisión en forma conjunta al interesado o interesada y a la Dirección Nacional del Servicio Civil, la que procederá, si corresponde, a disponer el inicio de los procesos de selección.

##### - Efectos de la renuncia del directivo nombrado en fecha reciente.

Si el directivo o directiva designado renunciare dentro de los seis meses siguientes a su nombramiento, la autoridad competente podrá designar a otro u otra de los integrantes de la nómina presentada por el consejo o el comité para dicho cargo.

##### - Posibilidad de conservar el cargo en la planta si se posee.

Sin perjuicio de lo anterior, los funcionarios y funcionarias conservarán la propiedad del cargo de planta de que sean titulares durante el periodo en que se encuentren nombrados en un cargo de alta dirección pública, incluyendo sus renovaciones. Esta compatibilidad no podrá exceder de nueve años.

##### - Cargos de exclusiva confianza para los efectos de remoción.

Los cargos del Sistema de Alta Dirección Pública, para efectos de remoción, se entenderán como de "exclusiva confianza". Esto significa que se trata de plazas de provisión reglada a través de concursos públicos, pero las personas así nombradas permanecerán en sus cargos en tanto cuenten con la confianza de la autoridad facultada para decidir el nombramiento.

##### - Obligación de responder por la gestión eficaz y eficiente.

Los altos directivos y directivas públicos, deberán responder por la gestión eficaz y eficiente de sus funciones en el marco de las políticas públicas.

Conforme así lo dispone el Artículo 64 del Estatuto Administrativo, serán obligaciones especiales de las autoridades y jefaturas, las siguientes:

- a) Ejercer un control jerárquico permanente del funcionamiento de los órganos y de la actuación del personal de su dependencia, extendiéndose dicho control tanto a la eficiencia y eficacia en el cumplimiento de los fines establecidos, como a la legalidad y oportunidad de las actuaciones;
- b) Velar permanentemente por el cumplimiento de los planes y de la aplicación de las normas dentro del ámbito de sus atribuciones, sin perjuicio de las obligaciones propias del personal de su dependencia, y
- c) Desempeñar sus funciones con ecuanimidad y de acuerdo a instrucciones claras y objetivas de general aplicación, velando permanentemente para que las condiciones de trabajo permitan una actuación eficiente de los funcionarios y funcionarias.

- Obligación de dedicación exclusiva y excepciones.

Los altos directivos públicos deberán desempeñarse con dedicación exclusiva, es decir, existe imposibilidad de desempeñar otra actividad laboral, en el sector público o privado.

Conforme así lo dispone el inciso primero del Artículo Sexagésimo Sexto de la Ley N° 19.882, los cargos de altos directivos públicos deberán desempeñarse con dedicación exclusiva y estarán sujetos a las prohibiciones e incompatibilidades establecidas en el artículo 1° de la ley N° 19.863, y les será aplicable el artículo 8° de dicha ley.

El artículo 1° de la Ley N° 19.863, en los incisos quinto, sexto y séptimo, regula los escenarios de compatibilidad, lo que nos lleva a concluir que el desempeño de cargos del Sistema de Alta Dirección Pública permite el ejercicio de los derechos que atañen personalmente a la autoridad o jefatura; la percepción de los beneficios de seguridad social de carácter irrenunciable; los emolumentos que provengan de la administración de su patrimonio, del desempeño de la docencia prestada a instituciones educacionales y de la integración de directorios o consejos de empresas o entidades del Estado, con la salvedad de que dichas autoridades y los demás funcionarios y funcionarias no podrán integrar más de un directorio o consejo de empresas o entidades del Estado, con derecho a percibir dieta o remuneración. Con todo, la dieta o remuneración que les corresponda en su calidad de directoras/es o consejeras/os, no podrá exceder mensualmente del equivalente en pesos de veinticuatro unidades tributarias mensuales.

Cuando la dieta o remuneración mensual que les correspondiere fuere de un monto superior al que resulte de la aplicación del párrafo anterior, el director o consejero no tendrá derecho a la diferencia resultante y la respectiva empresa o entidad no deberá efectuar su pago.

Por otro lado, las y los altos directivos públicos pueden desarrollar actividades docentes.

Sobre el particular, el Artículo 8° de la Ley N° 19.863, dispone, lo siguiente:

"Independientemente del régimen estatutario o remuneratorio, los funcionarios públicos podrán desarrollar actividades docentes durante la jornada laboral, con la obligación de compensar las horas en que no hubieren desempeñado el cargo efectivamente y de acuerdo a las modalidades que determine el jefe de servicio, hasta por un máximo de doce horas semanales. Excepcionalmente, y por resolución fundada del jefe de servicio, se podrá autorizar, fuera de la jornada, una labor docente que exceda dicho tope."

\*Limitación a la norma establecida en el artículo 1°, de la Ley N° 19.863

Los altos directivos públicos, por regla general, tendrán derecho a percibir dietas por la integración de directorios o consejos de empresas o entidades del Estado, con la salvedad de que no podrán integrar más de un directorio o consejo de empresas o entidades del Estado con derecho a percibir dieta o remuneración.

Con todo, la dieta o remuneración que les corresponda en su calidad de directores o consejeros, no podrá exceder mensualmente del equivalente en pesos de veinticuatro unidades tributarias mensuales.

Cuando la dieta o remuneración mensual que les corresponde fuere de un monto superior al que resulte de la aplicación del párrafo anterior, el director o consejero no tendrá derecho a la diferencia resultante y la respectiva empresa o entidad no deberá efectuar su pago.

La compatibilidad descrita en los párrafos que anteceden, es sin perjuicio de disposiciones legales que limiten o restrinjan este derecho, como ocurre con las normas contenidas en las leyes periódicas de presupuestos del sector público. A la fecha de publicación de la presente convocatoria, se encuentra vigente el artículo 30 de la Ley N° 21.640, de Presupuestos del Sector Público correspondiente al año 2024, disposición que establece que determinados funcionarios y autoridades, no tendrán derecho a percibir dieta o remuneración que provenga del hecho de integrar consejos o juntas directivas, presidencias, vicepresidencias, directorios, comités u otros equivalentes con cualquier nomenclatura, de empresas o entidades públicas que incrementen su remuneración, durante el presente ejercicio presupuestario.

Esta norma, podría tener vigencia o no para el ejercicio presupuestario del año 2025, dependiendo del tenor de la Ley de Presupuestos del Sector Público para dicho año, la cual, comenzará a regir a partir del 01 de enero del año referido.

- Posibilidad de percibir una indemnización en el evento de desvinculación

El/la alto/a directivo público tendrá derecho a gozar de una indemnización equivalente al total de las remuneraciones devengadas en el último mes, por cada año de servicio en la institución en calidad de alto directivo público, con un máximo de seis, conforme a lo establecido en el inciso tercero del artículo quincuagésimo octavo de la Ley N° 19.882.

La indemnización se otorgará en el caso que el cese de funciones se produzca por petición de renuncia, antes de concluir el plazo de nombramiento o de su renovación, y no concurra una causal derivada de su responsabilidad administrativa, civil o penal, o cuando dicho cese se produzca por el término del periodo de nombramiento sin que este sea renovado.

- Otras obligaciones a las cuales se encuentran afectos los/las altos directivos públicos

Los/las altos directivos públicos, deberán dar estricto cumplimiento al principio de probidad administrativa, previsto en el inciso primero del artículo 8° de la Constitución Política de la República y en el Título III de la Ley Orgánica Constitucional de Bases Generales de la Administración del Estado, N° 18.575.

De igual modo, los/las altos directivos públicos, deberán dar estricto cumplimiento a las normas sobre Declaración de Intereses y de Patrimonio, previstas en la Ley N° 20.880 y su Reglamento, contenido en el Decreto N° 2, de 05 de abril de 2016, del Ministerio Secretaría General de la Presidencia.

Los/las Jefes Superiores de los Servicios Públicos y los/las Directores/as Regionales, conforme a lo dispuesto en la Ley N° 20.730 y su Reglamento, son sujetos pasivos de Lobby y Gestión de Intereses Particulares, por lo que quedan sometidos a dicha normativa para los efectos indicados.

De igual modo, otros/as directivos, en razón de sus funciones o cargos pueden tener atribuciones decisorias relevantes o pueden influir decisivamente en quienes tengan dichas atribuciones. En ese caso, por razones de transparencia, el/la jefe superior del servicio anualmente individualizará a las personas que se encuentren en esta calidad, mediante una resolución que deberá publicarse de forma permanente en sitios electrónicos. En ese caso, dichos/as directivos pasarán a poseer la calidad de Sujetos Pasivos de la Ley del Lobby y Gestión de Intereses Particulares y, en consecuencia, quedarán afectos a la Ley N° 20.730 y su Reglamento, contenido en el Decreto N° 71, de junio de 2014, del Ministerio Secretaría General de la Presidencia.

Finalmente, los/las altos directivos públicos deberán dar estricto cumplimiento a las disposiciones contenidas en las Resoluciones Afectas Números 1 y 2 de 2017, de la Dirección Nacional del Servicio Civil, que establecen normas de aplicación general en materias de Gestión y Desarrollo de Personas en el Sector Público.

-