

**DIRECTOR/A HOSPITAL DR. CARLOS CISTERNAS DE CALAMA
SERVICIO DE SALUD ANTOFAGASTA
MINISTERIO DE SALUD
II NIVEL JERÁRQUICO CARGO**

LUGAR DE DESEMPEÑO

Región de Antofagasta, Calama

I. PROPÓSITO Y DESAFÍOS DEL CARGO*

**1.1 MISIÓN
Y FUNCIONES
DEL CARGO**

Misión del Cargo:

Al/A la Director/a del Hospital de Calama, le corresponde gestionar los recursos técnicos-asistenciales y administrativos del establecimiento, para proporcionar un servicio de salud integral, oportuno y de calidad para su población usuaria; de acuerdo a las políticas públicas del sector salud y en coordinación con otros establecimientos de la Red Asistencial.

Al asumir el cargo de Director/a del Hospital Calama, le corresponderá desempeñar las siguientes funciones:

Funciones del Cargo:

1. Liderar el desarrollo de un proceso asistencial eficiente en el establecimiento hospitalario, que responda a las necesidades de salud de la población beneficiaria en el marco del modelo de gestión del establecimiento en red, con énfasis en la calidad de atención a la población usuaria.
2. Dirigir, en el ámbito de su competencia, el cumplimiento de los objetivos sanitarios, plan de salud y actual modelo de atención, promoviendo una mejor coordinación de las redes asistenciales (RISS).
3. Velar por una efectiva y eficiente gestión de personas en el establecimiento, que permita que éstas contribuyan significativamente al cumplimiento de los objetivos institucionales bajo un clima laboral armónico.
4. Velar por la correcta, oportuna y eficiente gestión de recursos financieros, de infraestructura y equipamiento; y por el cumplimiento de las metas de producción de las Garantías Explícitas de Salud (GES) y no GES, comprometidas con el Fondo Nacional de Salud (FONASA) y el Gestor de Redes, entregando de manera oportuna al Servicio de Salud Antofagasta la información correspondiente a esta gestión.
5. Evaluar de manera permanente las necesidades y el nivel de satisfacción de la población usuaria del Hospital, a la vez, contar con la información actualizada a la situación de salud intrahospitalaria, generando las estrategias de mejora continua, de coordinación con la red y promoviendo la integración con la comunidad.
6. Liderar el desarrollo del plan estratégico del establecimiento, velando por el cumplimiento de este.

Fecha de aprobación por parte del Consejo de Alta Dirección Pública: 08-11-2022.

Representante del Consejo de Alta Dirección Pública: Vladimir Pizarro.

*** Convenio de desempeño y condiciones de desempeño de Altos Directivos Públicos se encuentran disponibles en la página de postulación para su aprobación.**

1.2 ÁMBITO DE RESPONSABILIDAD

Nº Personas que dependen directamente del cargo	13
Nº Personas que dependen indirectamente del cargo	1.174
Presupuesto que administra	M\$51.019.628

1.3 DESAFÍOS Y LINEAMIENTOS PARA EL PERIODO

Corresponde a las contribuciones específicas que la autoridad respectiva espera que el Alto Directivo Público realice durante el período de su gestión, en adición a las tareas regulares propias del cargo, señaladas en el punto anterior. Estos lineamientos orientan el diseño del **Convenio de Desempeño ADP**.

DESAFÍOS	LINEAMIENTOS
1. Liderar la planificación hospitalaria y colaborar en la coordinación en la Red Asistencial del Servicio de Salud, para establecer instancias de colaboración e integración con la comunidad y el intersector.	1.1 Generar redes de trabajo con los actores relevantes de la comunidad, en concordancia con la planificación y objetivos estratégicos del sector. 1.2 Generar y consolidar instancias de participación ciudadana que fortalezcan los comités de trabajo necesarios para el mejor funcionamiento del Hospital. 1.3 Generar redes de trabajo, de referencia y contrareferencia, con los establecimientos de la atención primaria de su red de salud.
2. Potenciar la gestión de personas, participación interna del Hospital y de la comunidad, para mejorar la calidad de vida de funcionarios y funcionarias.	2.1 Fortalecer el desempeño de su equipo de trabajo, mediante metas alineadas y desafiantes, en un clima laboral armónico y de respeto por las personas y orientado a la gestión de la población usuaria. 2.2 Cumplir con las normas generales de gestión y desarrollo de personas, con transversalización del enfoque de género, en concordancia al ordenamiento normativo vigente. 2.3 Liderar un programa estratégico de gestión de talento, fortaleciendo el desempeño de equipos de trabajo orientado a la atención de la población usuaria. 2.4 Generar estrategias para atraer médicos especialistas y otros profesionales de la salud, para su consolidación como centro de referencia clínico asistencial.
3. Mejorar la calidad del servicio y el cumplimiento de los estándares de gestión institucional, orientado al acceso, oportunidad y calidad de la atención en relación a los procesos clínicos orientados a la población usuaria.	3.1 Cumplir con las Garantías de Oportunidad GES y No GES del Hospital Calama. 3.2 Disminuir tiempos de espera en servicio de urgencia. 3.3 Disminuir tiempo de estada hospitalaria utilizando GRD. 3.4 Cumplir programación médica y ocupación de pabellones. 3.5 Cumplir con los indicadores Balanced Scorecard del Hospital Calama. 3.6 Cumplir con los Compromisos de

	Gestión del Hospital Calama.
4. Cumplir con los estándares presupuestarios y de disciplina financiera a través del manejo adecuado de las deudas y eficiencia en los gastos.	4.1 Implementar un plan de trabajo focalizado en la gestión y control financiero y presupuestario, acorde a un establecimiento de alta complejidad. 4.2 Diseñar e implementar estrategias específicas destinadas a la reducción de la deuda del establecimiento. 4.3 Implementar un sistema de control que estimule la producción y productividad asistencial del establecimiento.

1.4 RENTA DEL CARGO

El no cumplimiento de las metas establecidas en el Convenio de Desempeño, que debe suscribir el Alto Directivo Pública, tendrá efectos en la remuneración en el siguiente año de su gestión.

El cargo corresponde a un grado **6°** de la Escala de Remuneraciones de los Servicios de Salud, regidos por la Ley N° 18.834 y DL. 249, más un porcentaje de Asignación de Alta Dirección Pública de un **75%**. Incluye las asignaciones de zona y bonificación especial para zonas extremas. Su renta líquida promedio mensualizada referencial asciende a **\$4.437.000.-** para un no funcionario, la que se obtiene de una aproximación del promedio entre el "Total Remuneración Líquida Aproximada" de los meses sin bonificación especial para zonas extremas y el "Total Remuneración Líquida Aproximada" de los meses con bonificación especial para zonas extremas, cuyo detalle es el siguiente:

*Renta líquida promedio mensual referencial meses sin bonificación especial para zonas extremas (enero, febrero, abril, mayo, julio, agosto, octubre y noviembre) **\$4.324.000.-**

Renta líquida promedio mensual referencial meses con bonificación especial para zonas extremas asignación de estímulo por experiencia y desempeño funcionario (marzo, junio, septiembre y diciembre) **\$4.663.000.-

No obstante la remuneración detallada, los cargos de Directores de Servicios de Salud y de Hospital provistos por el Sistema de Alta Dirección Pública, podrán remunerarse indistintamente bajo el régimen del decreto ley N° 249, de 1973, del Ministerio de Hacienda, en el grado que tienen asignado en la referida planta de personal, o de acuerdo a las normas de la ley N° 19.664 **siempre que estén dentro del ámbito de aplicación de dicha ley**, conforme a la opción que manifieste el interesado, la que deberá constar en el respectivo acto de nombramiento. (La ley N° 19.664 tiene aplicación cuando la persona nombrada en alguno de los cargos señalados posee el título profesional de médico-cirujano, farmacéutico o químico-farmacéutico, bioquímico y/o cirujano dentista).

En los casos de los cargos de Directores de Servicios de Salud y de Hospital y Subdirector Médico de Servicio de Salud y de Hospital, el porcentaje de asignación de alta dirección pública a que tendrán derecho dichos directivos podrá ser diferenciado según se trate del régimen de remuneraciones del decreto ley N° 249, de 1973, o de las normas de la ley N° 19.664.

La concesión de la asignación de alta dirección pública, sumadas las remuneraciones de carácter permanente, no podrán significar en cada año calendario una cantidad promedio superior a las que corresponden al/la Subsecretario/a de la cartera respectiva (artículo sexagésimo quinto ley 19.882).

2. PERFIL DEL CANDIDATO

2.1 REQUISITOS LEGALES *

Este componente es evaluado en la etapa I de Admisibilidad. Su resultado determina en promedio a un 90% de candidatos que avanzan a la siguiente etapa.

Título Profesional de una carrera de, a lo menos, ocho semestres de duración, otorgado por una Universidad o Instituto Profesional del Estado o reconocido por éste o aquellos validados en Chile de acuerdo con la legislación vigente y acreditar una experiencia profesional no inferior a cinco años, en el sector público o privado.¹

Fuente legal: Artículo N°2 del DFL N°4, de 24 de agosto de 2017, del Ministerio de Salud.

2.2 EXPERIENCIA Y CONOCIMIENTOS

Este componente es evaluado en la **etapa II de Filtro Curricular**. Su resultado determina en promedio, un 12% de candidatos que avanzan a la siguiente

Es altamente deseable poseer experiencia en materias de dirección y gestión, en organizaciones públicas y/o privadas, en el rubro de salud, en un nivel apropiado para las necesidades específicas de este cargo.

Se valorará poseer al menos 3 años de experiencia en cargos directivos, gerenciales, o jefaturas de servicios clínicos, en materias afines.

2.3 VALORES PARA EL EJERCICIO DEL CARGO

Este componente es evaluado por las empresas consultoras en la **etapa III que corresponde a la Evaluación Gerencial**.

VALORES Y PRINCIPIOS TRANSVERSALES

PROBIDAD Y ÉTICA EN LA GESTIÓN PÚBLICA

Capacidad de actuar de modo honesto, leal e intachable, respetando las políticas institucionales, resguardando y privilegiando la generación de valor público y el interés general por sobre el particular. Implica la habilidad de orientar a otros hacia el cumplimiento de estándares éticos.

VOCACIÓN DE SERVICIO PÚBLICO

Capacidad de reconocer el rol que cumple el Estado en la calidad de vida de las personas y mostrar motivación por estar al servicio de los demás, expresando ideas claras de cómo aportar al desarrollo de acciones que contribuyan al bien de la sociedad. Implica el interés y voluntad de comprometerse con la garantía de los principios generales de la función pública, los derechos y deberes ciudadanos y las políticas públicas definidas por la autoridad.

CONCIENCIA DE IMPACTO PÚBLICO

Capacidad de comprender el contexto, evaluando y asumiendo responsabilidad del impacto que pueden generar sus decisiones en otros. Implica la habilidad de orientar la labor de sus trabajadores hacia los intereses y necesidades de la ciudadanía, añadiendo valor al bienestar público y al desarrollo del país.

¹Para el cómputo de la duración de la carrera que da origen al título profesional de pregrado, podrán sumarse los estudios de post grado realizados por el mismo candidato.

Fuente legal: Artículo Cuadragésimo de la Ley N° 19.882, inciso final, parte final, modificado por el número 6, del artículo 1°, la ley N° 20.955.

**2.4
COMPETENCIAS
PARA EL EJERCICIO
DEL CARGO**

Este componente es evaluado por las empresas consultoras en la segunda fase de la **etapa III** que corresponde a la **Evaluación por Competencias**. Su resultado determina en promedio, un 5% de postulantes que pasan a las entrevistas finales con el Consejo de Alta Dirección Pública o Comité de Selección, según sea el caso.

COMPETENCIAS	
C1. GESTIÓN Y LOGRO	Capacidad para establecer metas desafiantes orientadas al logro de los objetivos institucionales, movilizandorecursos y alineando a las personas hacia su cumplimiento, monitoreando el avance, entregando apoyo y dirección frente a obstáculos y desviaciones, e implementando acciones correctivas en función de lograr resultados de excelencia.
C2. GESTIÓN DE REDES	Capacidad para construir y mantener relaciones de colaboración con personas y organizaciones claves para favorecer el logro de los objetivos, posicionando a la institución y generando respaldo y compromiso hacia la consecución de metas tanto institucionales como interinstitucionales.
C3. MANEJO DE CRISIS Y CONTINGENCIAS	Capacidad para identificar y responder a situaciones emergentes, de presión, conflicto y/o incertidumbre, implementando soluciones estratégicas, eficaces y oportunas. Implica la habilidad para mantener una actitud resiliente en situaciones de exigencia y alta complejidad
C4. LIDERAZGO Y GESTIÓN DE PERSONAS	Capacidad para motivar y orientar a las personas, reconociendo y desarrollando el talento, generando compromiso con la visión y valores institucionales. Implica la capacidad de promover un clima armónico de trabajo, velando por las buenas prácticas laborales y generando cohesión y espíritu de equipo.
C5. INNOVACION Y MEJORA CONTINUA	Capacidad para generar respuestas innovadoras a los desafíos que enfrenta la institución, integrando distintas perspectivas y promoviendo en otros la iniciativa y la participación, identificando oportunidades de mejora y facilitando la incorporación de prácticas de trabajo que generen valor a la institución.

3. CARACTERÍSTICAS DEL SERVICIO

3.1 DOTACIÓN

Dotación Total (planta y contrata)	1.187
Presupuesto Anual	M\$51.019.628

**3.2
CONTEXTO Y
DEFINICIONES
ESTRATÉGICAS DEL
HOSPITAL**

Misión Institucional

Como establecimiento asistencial inserto en la red de salud de la II región se desarrollan acciones preventivas, recuperativas y de rehabilitación, en forma humanizada, eficiente, eficaz y participativa, a la comunidad de la provincia de El Loa.

Objetivos Estratégicos Institucionales 2020-2025

1. Gestión por Procesos

2. Gestión de las Personas
3. Gestión en Red
4. Posicionamiento Institucional
5. Gestión Financiera
6. Gestión del Cambio y Puesta en Marcha del nuevo establecimiento.
7. Calidad y Seguridad del Paciente
8. Gestión de la Satisfacción Usuaría.

El Hospital Dr. Carlos Cisternas de Calama es un establecimiento de salud de alta complejidad (no autogestionado); es el segundo establecimiento de alta complejidad de la red asistencial de la región de Antofagasta. Se encuentra dotado con 222 camas y 6 pabellones.

Dentro de su cartera de servicios de especialidades clínicas, se encuentran: Broncopulmonar, Cardiología, Cirugía adulto, Dermatología, Gastroenterología, Ginecología, Medicina interna, Nefrología, Neurocirugía, Neurología, Neurología Infantil, Oftalmología, Otorrinolaringología, Pediatría, Traumatología y Urología.

Cobertura Territorial

El Hospital de Calama atiende a la población proveniente de Calama, San Pedro de Atacama y Ollagüe, preferentemente; su población beneficiaria asciende a 143.000 personas.

Dadas las distancias entre las localidades, el Hospital funciona como uno de referencia directa para todo el sistema de red de las comunas adyacentes, que lo ubica en una posición clave al momento de brindar asistencia de mayor complejidad. Esta posición estratégica plantea a la dirección del establecimiento, desafíos en la independencia de las decisiones de urgencias y planes de intervención, que requieren de una especial adecuación a las características propias de la población.

Productos Estratégicos del Hospital

PRODUCCIÓN	2019	2020	2021
Consultas de Especialidad	81.058	29.086	69.992
Consultas de Emergencia	73.686	27.112	54.374
Egresos	9.889	6.661	8.435
Intervenciones Quirúrgicas Electivas Mayores	2.141	1.204	1.043
Intervenciones Quirúrgicas Totales	5.416	2.940	4.912
Cumplimiento de Garantías de Oportunidades AUGE	99,96%	92,20%	99,44%

*Fuente de Información: REM. Para el año 2022, datos a septiembre.

El Hospital de Calama registra una **deuda** de **\$722.108.000.-**, para el período 2022.

En materia de **Lista de Espera**, al 30.09.2022, posee una Lista de Espera de Consultas Nuevas de Especialidad de **12.135** casos (incluye atención abierta y atenciones dentales), y de **1.408** casos en Lista de Espera Quirúrgica.

**3.3
USUARIOS INTERNOS
Y EXTERNOS**

Usuarios Internos:

- El/la Directora/a del Hospital se relaciona con toda la dotación del establecimiento, y además se vincula con los/as Subdirectores/as de dicho Servicio en sus áreas de competencia correspondientes a gestión médica, del cuidado, y financiera-presupuestaria y de Gestión de las Personas, así como las unidades que dependen directamente de él por organigrama.
- El/la Director/a trabaja con los representantes de los siguientes comités que funcionan dentro del establecimiento:
 - Comité de Mejoramiento Entorno Laboral (MEL).
 - Comité Bipartito de Capacitación.
 - Comité de Selección.
 - Comité de Buenas Prácticas Laborales.
 - Comité Consultivo de usuarios (mixto).
 - Comité de Adjudicación.
 - Comité de Calidad y Acreditación.
 - Comité de Infecciones asociadas a la Atención en Salud (IAS).
 - Comité de Emergencias y Desastres.
- Las jefaturas de dicho establecimiento en sus áreas de competencia correspondientes al área de la administración y finanzas, servicios clínicos y administración del personal.

Usuarios Externos:

Los principales usuarios externos son:

- La población beneficiaria del Hospital.
- Los establecimientos de la red y de la macrored zona norte.
- Universidades y Centros de Estudios Superior.
- Dentro de los actores externos, es de suma importancia la relación que el/la Director/a establece con los/las directivos/as de la Red Asistencial: directores/as de los establecimientos públicos y privados, directores/as de departamentos de salud y corporaciones municipales de salud los/as directores/as de consultorios y postas municipales de salud.
- Además, mantiene una relación directa con el Fondo Nacional de Salud, Superintendencia de Salud, Instituto de Salud Pública y SEREMI.
- La relación con los proveedores es de fundamental importancia, ya que en muchas ocasiones son elementos de confianza, los que permiten resolver contingencias, que de otra forma se transformarían en dificultades en la provisión de los recursos necesarios para el buen funcionamiento del establecimiento.

Actores Clave:

ASOCIACION GREMIAL	CANTIDAD DE FUNCIONARIOS
FENATS Histórica	514
FENATS Nacional	297
FENPRUS	130
ASENF	49
AGFUSSA	1
Total	991

Fuente: SIRH - Octubre 2022.

3.4 ORGANIGRAMA

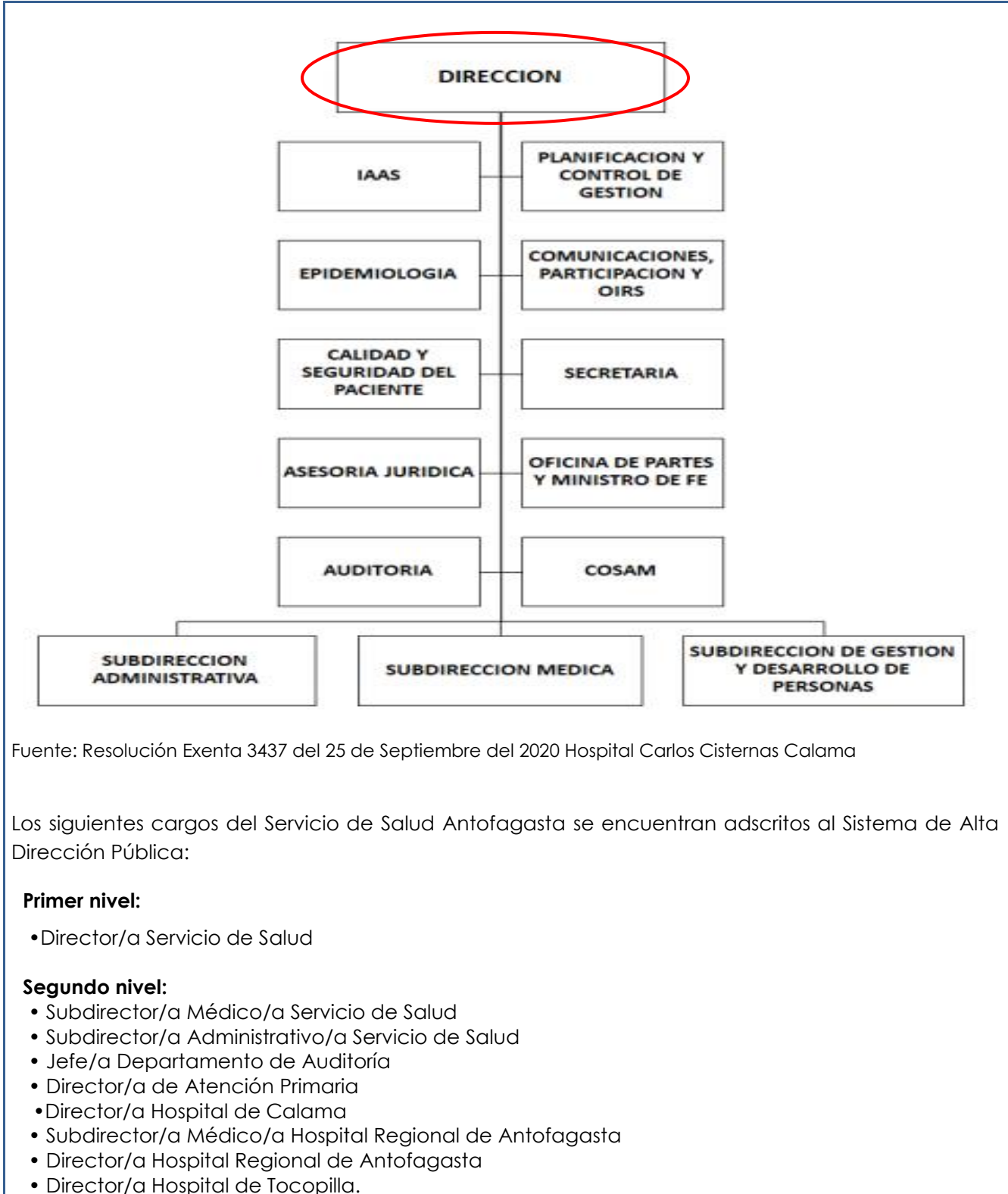

Fuente: Resolución Exenta 3437 del 25 de Septiembre del 2020 Hospital Carlos Cisternas Calama

Los siguientes cargos del Servicio de Salud Antofagasta se encuentran adscritos al Sistema de Alta Dirección Pública:

Primer nivel:

- Director/a Servicio de Salud

Segundo nivel:

- Subdirector/a Médico/a Servicio de Salud
- Subdirector/a Administrativo/a Servicio de Salud
- Jefe/a Departamento de Auditoría
- Director/a de Atención Primaria
- Director/a Hospital de Calama
- Subdirector/a Médico/a Hospital Regional de Antofagasta
- Director/a Hospital Regional de Antofagasta
- Director/a Hospital de Tocopilla.

IV. CONDICIONES DE DESEMPEÑO DE ALTOS DIRECTIVOS PUBLICOS

-Nombramiento.

La autoridad competente sólo podrá nombrar en cargos de alta dirección pública a alguno de los postulantes propuestos por el Consejo de Alta Dirección Pública o por el Comité de Selección, según el caso. Si, después de comunicada una nómina a la autoridad, se produce el desistimiento de algún candidato que la integraba, podrá proveerse el cargo con alguno de los restantes candidatos que la conformaron. Con todo, la autoridad podrá solicitar al Consejo de Alta Dirección Pública complementar la nómina con otros candidatos idóneos del proceso de selección que la originó, respetando el orden de puntaje obtenido en dicho proceso.

-Extensión del nombramiento y posibilidad de renovación.

Los nombramientos tendrán una duración de tres años. La autoridad competente podrá renovarlos fundadamente, hasta dos veces, por igual plazo, teniendo en consideración las evaluaciones disponibles del alto directivo, especialmente aquellas relativas al cumplimiento de los convenios de desempeño suscritos.

La decisión de la autoridad competente respecto de la renovación o término del periodo de nombramiento deberá hacerse con treinta días corridos de anticipación a su vencimiento, comunicando tal decisión en forma conjunta al interesado y a la Dirección Nacional del Servicio Civil, la que procederá, si corresponde, a disponer el inicio de los procesos de selección.

-Efectos de la renuncia del directivo nombrado en fecha reciente.

Si el directivo designado renunciare dentro de los seis meses siguientes a su nombramiento, la autoridad competente podrá designar a otro de los integrantes de la nómina presentada por el consejo o el comité para dicho cargo.

-Posibilidad de conservar el cargo en la planta si se posee.

Los funcionarios nombrados en un cargo del Sistema de Alta Dirección Pública, conservarán, sin derecho a remuneración, la propiedad del cargo de planta de que sean titulares durante el periodo en que se encuentren nombrados en un cargo de alta dirección pública, incluyendo sus renovaciones. Esta compatibilidad no podrá exceder de nueve años.

-Cargos de exclusiva confianza para los efectos de remoción.

Los cargos del Sistema de Alta Dirección Pública, para efectos de remoción, se entenderán como de "exclusiva confianza". Esto significa que se trata de plazas de provisión reglada a través de concursos públicos, pero las personas así nombradas permanecerán en sus cargos en tanto cuenten con la confianza de la autoridad facultada para decidir el nombramiento.

-Obligación de responder por la gestión eficaz y eficiente.

Los altos directivos públicos, deberán responder por la gestión eficaz y eficiente de sus funciones en el marco de las políticas públicas.

Conforme así lo dispone el Artículo 64 del Estatuto Administrativo, serán obligaciones especiales de las autoridades y jefaturas, las siguientes:

- a) Ejercer un control jerárquico permanente del funcionamiento de los órganos y de la actuación del personal de su dependencia, extendiéndose dicho control tanto a la eficiencia y eficacia en el cumplimiento de los fines establecidos, como a la legalidad y oportunidad de las actuaciones;
- b) Velar permanentemente por el cumplimiento de los planes y de la aplicación de las normas dentro del ámbito de sus atribuciones, sin perjuicio de las obligaciones propias del personal de su dependencia, y
- c) Desempeñar sus funciones con ecuanimidad y de acuerdo a instrucciones claras y objetivas de general aplicación, velando permanentemente para que las condiciones de trabajo permitan una actuación eficiente de los funcionarios.

-Obligación de dedicación exclusiva y excepciones.

Los altos directivos públicos deberán desempeñarse con dedicación exclusiva, es decir, existe imposibilidad de desempeñar otra actividad laboral, en el sector público o privado, por regla general.

Conforme así lo dispone el inciso primero del Artículo Sexagésimo Sexto de la Ley N° 19.882, los cargos de altos directivos públicos deberán desempeñarse con dedicación exclusiva y estarán sujetos a las prohibiciones e incompatibilidades establecidas en el artículo 1° de la ley N° 19.863, y les será aplicable el artículo 8° de dicha ley.

El artículo 1° de la Ley N° 19.863, en los incisos quinto, sexto y séptimo, regula los escenarios de compatibilidad, lo que nos lleva a concluir que el desempeño de cargos del Sistema de Alta Dirección Pública permite el ejercicio de los derechos que atañen personalmente a la autoridad o jefatura; la percepción de los beneficios de seguridad social de carácter irrenunciable; los emolumentos que provengan de la administración de su patrimonio, del desempeño de la docencia prestada a instituciones educacionales y de la integración de directorios o consejos de empresas o entidades del Estado, con la salvedad de que dichas autoridades y los demás funcionarios no podrán integrar más de un directorio o consejo de empresas o entidades del Estado, con derecho a percibir dieta o remuneración. Con todo, la dieta o remuneración que les corresponda en su calidad de directores o consejeros, no podrá exceder mensualmente del equivalente en pesos de veinticuatro unidades tributarias mensuales.

Cuando la dieta o remuneración mensual que les correspondiere fuere de un monto superior al que resulte de la aplicación del párrafo anterior, el director o consejero no tendrá derecho a la diferencia resultante y la respectiva empresa o entidad no deberá efectuar su pago.

Por otro lado, los altos directivos públicos pueden desarrollar actividades docentes.

Sobre el particular, el Artículo 8° de la Ley N° 19.863, dispone, lo siguiente:

“Independientemente del régimen estatutario o remuneratorio, los funcionarios públicos podrán desarrollar actividades docentes durante la jornada laboral, con la obligación de compensar las horas en que no hubieren desempeñado el cargo efectivamente y de acuerdo a las modalidades que determine el jefe de servicio, hasta por un máximo de doce horas semanales. Excepcionalmente, y por resolución fundada del jefe de servicio, se podrá autorizar, fuera de la jornada, una labor docente que exceda dicho tope.”

* Limitación a la norma establecida en el artículo 1°, de la Ley N° 19.863

Los altos directivos públicos, por regla general, tendrán derecho a percibir dietas por la integración de directorios o consejos de empresas o entidades del Estado, con la salvedad de que no podrán integrar más de un directorio o consejo de empresas o entidades del Estado con derecho a percibir dieta o remuneración.

Con todo, la dieta o remuneración que les corresponda en su calidad de directores o consejeros, no podrá exceder mensualmente del equivalente en pesos de veinticuatro unidades tributarias mensuales.

Cuando la dieta o remuneración mensual que les corresponde fuere de un monto superior al que resulte de la aplicación del párrafo anterior, el director o consejero no tendrá derecho a la diferencia resultante y la respectiva empresa o entidad no deberá efectuar su pago.

La compatibilidad descrita en los párrafos que anteceden, es sin perjuicio de disposiciones legales que limiten o restrinjan este derecho, como ocurre con las normas contenidas en las leyes periódicas de presupuestos del sector público. A la fecha de publicación de la presente convocatoria, se encuentra vigente el artículo 25 de la Ley N° 21.395, de Presupuestos del Sector Público correspondiente al año 2022, disposición que establece que determinados funcionarios y autoridades, no tendrán derecho a percibir dieta o remuneración que provenga del hecho de integrar consejos o juntas directivas, presidencias, vicepresidencias, directorios, comités u otros equivalentes con cualquier nomenclatura, de empresas o entidades públicas que incrementen su remuneración, durante el presente ejercicio presupuestario.

Esta norma, podría tener vigencia o no para el ejercicio presupuestario del año 2023, dependiendo del tenor de la Ley de Presupuestos del Sector Público para dicho año, la cual, comenzará a regir a partir del 01 de enero del año referido.

-Normas especiales aplicables a los cargos de Directores de Hospital, que constituyen excepciones a las normas sobre dedicación exclusiva.

Tratándose de los cargos de Directores de Hospital, seleccionados por el Sistema de Alta Dirección Pública, el máximo de doce horas de docencia a que se refiere el artículo 8° de la ley N° 19.863 se podrá destinar, en forma indistinta o combinada, al desempeño de la actividad clínica y asistencial, informando al Director del Servicio de Salud dicha opción y la distribución que hará de las horas respectivas, en su caso.

(Fuente legal: Inciso primero, del Artículo 4°, de la Ley N° 20.261).

-Normas especiales aplicables a los cargos de Directores de Hospital en materia de remuneraciones.

Los cargos de Directores de Hospital provistos por el Sistema de Alta Dirección Pública, podrán remunerarse indistintamente bajo el régimen del decreto ley N° 249, de 1973, del Ministerio de Hacienda, en el grado que tienen asignado en la referida planta de personal, o de acuerdo a las normas de la ley N° 19.664, siempre que estén dentro del ámbito de aplicación de dicha ley, conforme a la opción que manifieste el interesado, la que deberá constar en el respectivo acto de nombramiento.

En los casos de los cargos de Directores de Hospital, el porcentaje de asignación de alta dirección pública a que tendrán derecho dichos directivos podrá ser diferenciado según se trate del régimen de remuneraciones del decreto ley N° 249, de 1973, o de las normas de la ley N° 19.664.

La ley N° 19.664 tiene aplicación cuando la persona nombrada en el cargo señalado posee el título profesional de médico-cirujano, farmacéutico o químico-farmacéutico, bioquímico y/o cirujano dentista. (Fuente legal: Artículo Sexagésimo Sexto Bis de la Ley N° 19.882).

-Posibilidad de percibir una indemnización en el evento de desvinculación.

El alto directivo público tendrá derecho a gozar de una indemnización equivalente al total de las remuneraciones devengadas en el último mes, por cada año de servicio en la institución en calidad de alto directivo público, con un máximo de seis, conforme a lo establecido en el inciso tercero del artículo quincuagésimo octavo de la Ley N° 19.882.

La indemnización se otorgará en el caso que el cese de funciones se produzca por petición de renuncia, antes de concluir el plazo de nombramiento o de su renovación, y no concurra una causal derivada de su responsabilidad administrativa, civil o penal, o cuando dicho cese se produzca por el término del periodo de nombramiento sin que este sea renovado.

-Otras obligaciones a las cuales se encuentran afectos los altos directivos públicos.

Los altos directivos públicos, deberán dar estricto cumplimiento al principio de probidad administrativa, previsto en el inciso primero, del artículo 8°, de la Constitución Política de la República y en el Título III de la Ley Orgánica Constitucional de Bases Generales de la Administración del Estado, N° 18.575.

De igual modo, los altos directivos públicos, deberán dar estricto cumplimiento a las normas sobre Declaración de Intereses y de Patrimonio, previstas en la Ley N° 20.880 y su Reglamento, contenido en el Decreto N° 2, de 05 de abril de 2016, del Ministerio Secretaría General de la Presidencia.

Conforme así lo dispone la ley N° 20.730 y su Reglamento, los Jefes Superiores de los Servicios Públicos y los Directores Regionales, son sujetos pasivos de Lobby y Gestión de Intereses Particulares, por lo que quedan sometidos a dicha normativa para los efectos indicados.

De igual modo, otros directivos, en razón de sus funciones o cargos, pueden tener atribuciones decisorias relevantes o pueden influir decisivamente en quienes tengan dichas atribuciones. En ese caso, por razones de transparencia, el jefe superior del servicio anualmente individualizará a las personas que se encuentren en esta calidad, mediante una resolución que deberá publicarse de forma permanente en sitios electrónicos. En ese caso, dichos directivos pasarán a poseer la calidad de Sujetos Pasivos de la Ley del Lobby y Gestión de Intereses Particulares y, en consecuencia, quedarán afectos a la Ley N° 20.730 y su Reglamento, contenido en el Decreto N° 71, de junio de 2014, del Ministerio Secretaría General de la Presidencia.

Conforme así lo dispone Contraloría General de la República, en dictamen número 58.364, de 22-VII-2015, los Directores de Establecimientos Autogestionados deben considerarse como sujetos pasivos de la ley N° 20.730. En consecuencia, corresponde que los directores de los establecimientos de autogestión en red sean incluidos en la resolución que el Director del respectivo Servicio de Salud, como jefe superior de servicio, debe dictar individualizando a las personas que se encuentren en la condición prevista en el inciso segundo del artículo 3° de la ley N° 20.730.

Finalmente, los altos directivos públicos deberán dar estricto cumplimiento a las disposiciones contenidas en las Resoluciones Afectas Números 1 y 2 de 2017, de la Dirección Nacional del Servicio Civil, que establecen normas de aplicación general en materias de Gestión y Desarrollo de Personas en el Sector Público.