

DIRECTOR/A REGIONAL TARAPACÁ¹
DIRECCIÓN DEL TRABAJO
MINISTERIO DEL TRABAJO Y PREVISIÓN SOCIAL
II NIVEL JERÁRQUICO

LUGAR DE DESEMPEÑO

Región Tarapacá,
Iquique

I. PROPÓSITO Y DESAFÍOS DEL CARGO*

**1.1 MISIÓN
Y FUNCIONES DEL
CARGO**

Al/A la Director/a Regional del Trabajo le corresponde velar por el cumplimiento de la Misión institucional en el territorio de su competencia, gestionando la implementación de las políticas y procedimientos en las Inspecciones a su cargo, a objeto de brindar servicios con altos estándares de calidad a la ciudadanía en la promoción de relaciones laborales justas y equitativas.

Al asumir el cargo de Director/a Regional del Trabajo de la Región de Tarapacá le corresponderá desempeñar las siguientes funciones:

1. Promover e implementar el Plan de Modernización del Servicio mediante la dirección estratégica de los lineamientos del programa, retroalimentando el proyecto con las realidades territoriales de la Región de Tarapacá.
2. Asegurar la coordinación de las estrategias y lineamientos de cada una de las áreas operativas, de asesoría y de gestión, ajustándola a la realidad local para fortalecer el despliegue territorial de la Dirección del Trabajo.
3. Gestionar y/o generar programas de fiscalización, instancias de solución alternativa de conflictos laborales, capacitación, difusión y atención en aquellos sectores prioritarios para la región en concordancia con las políticas de desarrollo regional, ministeriales y gubernamentales a fin de lograr una adecuada inserción del servicio en el territorio.
4. Liderar y orientar la labor de las instancias de diálogo social existentes en la región, tomando las medidas de mejoramiento que estime pertinentes, en el marco de las directrices institucionales para esta instancia.
5. Administrar y fortalecer las oficinas bajo su dependencia guiándolos al logro de los objetivos estratégicos institucionales y regionales, generando óptimas relaciones de trabajo que potencien los buenos climas laborales.
6. Diseñar, proponer y gestionar los procesos de planificación anual de la región en el marco de las políticas de trabajo institucionales, definiendo compromisos de desempeño y metas colectivas, las que deberá controlar, medir y evaluar permanentemente.

¹ Fecha de aprobación por parte del Consejo de Alta Dirección Pública: 26-01-2021.
Representante del Consejo de Alta Dirección Pública: Sra. Eugenia Mancilla.

1.2 ÁMBITO DE RESPONSABILIDAD

N° Personas que dependen directamente del cargo	13
N° Personas que dependen indirectamente del cargo	39
Presupuesto que administra	M\$227.725*

* Presupuesto indicado corresponde a subítulo 22.

1.3 DESAFÍOS Y LINEAMIENTOS PARA EL PERIODO²

Corresponde a las contribuciones específicas que la autoridad respectiva espera que el Alto Directivo Público realice durante el período de su gestión, en adición a las tareas regulares propias del cargo, señaladas en el punto anterior. Estos lineamientos orientan el diseño del **Convenio de Desempeño ADP**.

DESAFÍOS	LINEAMIENTOS
1. Liderar el proceso de modernización institucional en la región, con el fin de potenciar la adopción de nuevas tecnologías en los procesos de atención a los usuarios.	1.1 Fortalecer el rol de la Dirección del Trabajo en la región mediante la implementación del Plan de Modernización Institucional.
2. Impulsar estrategias para potenciar ambientes laborales saludables y buenas prácticas en las oficinas de su dependencia.	2.1 Proponer, promover y desarrollar espacios que favorezcan relaciones positivas en los equipos de trabajo. 2.2 Generar instancias de participación, diálogo y retroalimentación con las jefaturas, funcionarios y sus representantes, en la perspectiva de favorecer las relaciones interpersonales, la eficacia del trabajo y el respeto de los derechos y deberes funcionarios.
3. Propender a la gestión integral de los servicios prestados a la ciudadanía, Organizaciones Sindicales, Empresas y Trabajadores.	3.1. Velar por la oportuna satisfacción de las demandas de los usuarios que recurren a la Dirección del Trabajo, buscando integrar las distintas líneas de trabajo regionales, en función de las demandas y necesidades locales.
4. Impulsar mecanismos de atención preferente a la conflictividad laboral con el fin de facilitar las soluciones en problemáticas laborales.	4.1 Establecer métodos de detección temprana de los conflictos laborales. 4.2 Gestionar los mecanismos de coordinación interinstitucional para la atención y búsqueda de soluciones oportunas a los conflictos laborales, priorizando el impacto en la realidad regional y nacional.
5. Fortalecer la presencia regional de la Dirección del Trabajo buscando insertar al Servicio en las distintas instancias de gestión regional.	5.1 Participar activamente en todas las instancias que defina el Gobierno Regional, especialmente en las que conduce el SEREMI del ramo.
6. Fortalecer las instancias de diálogo social en el mundo del trabajo existente en la región, para generar organizaciones sólidas, independientes y representativas.	6.1 Programar y efectuar un seguimiento de cada una de las instancias de diálogo social (gobierno, empleadores y trabajadores) existentes en la región, garantizando su continuidad y representatividad.

² El convenio de desempeño de Altos Directivos Públicos se encuentra disponible en la página de postulación para su aprobación.

1.4 RENTA DEL CARGO

El no cumplimiento de las metas establecidas en el Convenio de Desempeño, que debe suscribir el Alto Directivo Pública, tendrá efectos en la remuneración en el siguiente año de su gestión.

El cargo corresponde a un grado **8°** de la Escala de Remuneraciones de los Servicios Fiscalizadores, más un porcentaje de Asignación de Alta Dirección Pública de un **20%**. Incluye las asignaciones de modernización, zona y bonificación especial para zonas extremas. Su renta líquida promedio mensualizada referencial asciende a **\$3.504.000.-** para un no funcionario, la que se obtiene de una aproximación del promedio entre el "Total Remuneración Líquida Aproximada" de los meses sin asignación de modernización y el "Total Remuneración Líquida Aproximada" de los meses con asignación de modernización, cuyo detalle es el siguiente:

*Renta líquida promedio mensual referencial meses sin asignación de modernización (enero, febrero, abril, mayo, julio, agosto, octubre y noviembre) **\$2.918.000.-**

Renta líquida promedio mensual referencial meses con asignación de modernización (marzo, junio, septiembre y diciembre) **\$4.675.000.-

El componente colectivo de la asignación de modernización y la asignación de estímulo y desempeño se perciben en su totalidad después de cumplir un año calendario completo de antigüedad en el servicio.

II. PERFIL DEL CANDIDATO

2.1 REQUISITOS LEGALES³

Este componente es evaluado en la **etapa I de Admisibilidad**. Su resultado determina en promedio a un 90% de candidatos que avanzan a la siguiente etapa.

Estar en posesión de título de abogado o título profesional otorgado por una universidad o instituto profesional del Estado o reconocida por éste, de una carrera de a lo menos 10 semestres de duración y acreditar una experiencia profesional no inferior a 5 años.

Fuente Legal: Artículo N° 40, Ley N° 19.882, y Artículo 2° de la Ley 19.240, de fecha 19 de agosto de 1993, del Ministerio del Trabajo y Previsión Social.

2.2 EXPERIENCIA Y CONOCIMIENTOS

Este componente es evaluado en la **etapa II de Filtro Curricular**. Su resultado determina en promedio, un 12% de candidatos que avanzan a la siguiente etapa de evaluación. Este análisis se profundizará en la etapa III.

Es altamente deseable poseer experiencia en Legislación Laboral, y/o Seguridad y Previsión Social.

Adicionalmente, se valorará poseer experiencia y/o conocimientos sobre:

- Fiscalización.
- Relaciones Laborales y/o Mediación y/o Conciliación.
- Gestión de procesos y/o servicios.
- Salud en el trabajo.

Se requerirá al menos 3 años de experiencia en cargos Directivos, de Jefaturas y/o Coordinación de equipos.

³ Para el cómputo de la duración de la carrera que da origen al título profesional de pregrado, podrán sumarse los estudios de post grado realizados por el mismo candidato. Fuente legal: Artículo Cuadragésimo de la Ley N° 19.882, inciso final, parte final, modificado por el número 6, del artículo 1°, la ley N° 20.955.

2.3 VALORES PARA EL EJERCICIO DEL CARGO

Este componente es evaluado por las empresas consultoras en la **etapa III que corresponde a la Evaluación Gerencial.**

VALORES Y PRINCIPIOS TRANSVERSALES
<p>PROBIDAD Y ÉTICA EN LA GESTIÓN PÚBLICA</p> <p>Capacidad de actuar de modo honesto, leal e intachable, respetando las políticas institucionales, resguardando y privilegiando la generación de valor público y el interés general por sobre el particular. Implica la habilidad de orientar a otros hacia el cumplimiento de estándares éticos.</p>
<p>VOCACIÓN DE SERVICIO PÚBLICO</p> <p>Capacidad de reconocer el rol que cumple el Estado en la calidad de vida de las personas y mostrar motivación por estar al servicio de los demás, expresando ideas claras de cómo aportar al desarrollo de acciones que contribuyan al bien de la sociedad. Implica el interés y voluntad de comprometerse con la garantía de los principios generales de la función pública, los derechos y deberes ciudadanos y las políticas públicas definidas por la autoridad.</p>
<p>CONCIENCIA DE IMPACTO PÚBLICO</p> <p>Capacidad de comprender el contexto, evaluando y asumiendo responsabilidad del impacto que pueden generar sus decisiones en otros. Implica la habilidad de orientar la labor de sus trabajadores hacia los intereses y necesidades de la ciudadanía, añadiendo valor al bienestar público y al desarrollo del país.</p>

2.4 COMPETENCIAS PARA EL EJERCICIO DEL CARGO

Este componente es evaluado por las empresas consultoras en la segunda fase de la **etapa III que corresponde a la Evaluación por Competencias.** Su resultado determina en promedio, un 5% de postulantes que pasan a las entrevistas finales con el Consejo de Alta Dirección Pública o Comité de Selección, según sea el caso.

COMPETENCIAS
<p>C1. VISIÓN ESTRATÉGICA</p> <p>Capacidad para anticipar, detectar y analizar las señales del entorno e incorporarlas de manera coherente a la estrategia y gestión institucional, estableciendo su impacto a nivel local y global. Implica la habilidad para aplicar una visión de su rol y de la institución de una forma integral.</p>
<p>C2. GESTIÓN Y LOGRO</p> <p>Capacidad para establecer metas desafiantes orientadas al logro de los objetivos institucionales, movilizandolos recursos y alineando a las personas hacia su cumplimiento, monitoreando el avance, entregando apoyo y dirección frente a obstáculos y desviaciones, e implementando acciones correctivas en función de lograr resultados de excelencia.</p>
<p>C3. GESTIÓN DE REDES</p> <p>Capacidad para construir y mantener relaciones de colaboración con personas y organizaciones claves para favorecer el logro de los objetivos, posicionando a la institución y generando respaldo y compromiso hacia la consecución de metas tanto institucionales como interinstitucionales.</p>
<p>C4. MANEJO DE CRISIS Y CONTINGENCIAS</p> <p>Capacidad para identificar y responder a situaciones emergentes, de presión, conflicto y/o incertidumbre, implementando soluciones estratégicas, eficaces y oportunas. Implica la habilidad para mantener una actitud resiliente en situaciones de exigencia y alta complejidad.</p>

C5. LIDERAZGO Y GESTIÓN DE PERSONAS

Capacidad para motivar y orientar a las personas, reconociendo y desarrollando el talento, generando compromiso con la visión y valores institucionales. Implica la capacidad de promover un clima armónico de trabajo, velando por las buenas prácticas laborales y generando cohesión y espíritu de equipo.

III. CARACTERÍSTICAS DEL SERVICIO

3.1 DOTACIÓN

Dotación Total (planta y contrata)	2.223
Presupuesto Anual	M\$69.135.539.-

**3.2
CONTEXTO Y
DEFINICIONES
ESTRATÉGICAS DEL
SERVICIO**

La Dirección del Trabajo es un Servicio técnico descentralizado, sometido a la supervigilancia del Presidente de la República. Es una institución fiscalizadora de carácter autónomo, que se relaciona con el ejecutivo a través del Ministerio del Trabajo y Previsión Social, vinculándose específicamente con la Subsecretaría del Trabajo en el desarrollo de sus tareas y funciones.

La Dirección del Trabajo cumple un rol clave en el Sistema de Administración Laboral, desarrollando diversas funciones operativas en las áreas de Inspección, relaciones laborales y sistemas alternativos de solución de conflictos y divulgación de la legislación laboral. Asimismo, la Dirección del Trabajo tiene la atribución de interpretar la ley laboral. En el ámbito previsional tiene atribuciones en parte del control de la evasión y elusión; en el de la salud y seguridad en el trabajo comparte atribuciones con la Superintendencia de Seguridad Social, Autoridad Sanitaria, Servicio Nacional de Geología y Minería y Armada de Chile, a los que se suma el Sistema de Mutualidades de Empleadores.

El desarrollo de estas funciones y en particular el ejercicio de sus facultades fiscalizadoras imponen un trabajo de coordinación permanente con otros organismos del Estado, tanto a nivel nacional como en el ámbito regional. En este último nivel se relaciona con las Intendencias, Gobernaciones Regionales y diversas instituciones públicas de la región, en especial con aquellos organismos con los que comparte facultades fiscalizadoras.

En el nivel Internacional, la Dirección del Trabajo se vincula especialmente con la Organización Internacional del Trabajo, manteniendo con dicho organismo una relación de cooperación y asistencia técnica constante. Además, con similar propósito se relaciona en el ámbito internacional con la Organización Iberoamericana de Seguridad Social.

Misión Institucional

Promover y velar por el cumplimiento eficiente de la legislación laboral, previsional y de seguridad y salud en el trabajo; el ejercicio pleno de la libertad sindical, y el dialogo social, favoreciendo relaciones laborales justas, equitativas y modernas.

Objetivos Estratégicos Institucionales

- Aumentar los niveles de cumplimiento de la legislación laboral, mejorando la cobertura y oportunidad de la fiscalización laboral, a través de la fiscalización reactiva y proactiva.
- Promocionar la organización sindical y la libertad sindical, a través de la defensa de la libertad sindical y del incremento de la capacitación, difusión y atención preferencial a los actores sindicales.
- Aumentar y mejorar el acceso, la oportunidad y la entrega de productos y servicios de la Institución hacia los ciudadanos, a través de las inspecciones del trabajo y sitio web.
- Incrementar la cobertura y la calidad de los sistemas de prevención y solución alternativa de conflictos y las instancias de diálogo social, a través de la conciliación.

Productos Estratégicos

- **Fiscalización:** Actuaciones inspectivas orientadas al mejoramiento constante de los niveles de cumplimiento de la legislación laboral, previsional y de salud, y seguridad en el trabajo cuya supervigilancia es responsabilidad de la Dirección del Trabajo.
- **Sistemas de prevención, solución alternativa de conflictos y diálogo social:** Son servicios que la Institución pone a disposición de los actores laborales para facilitar la solución de conflictos, sean éstos de carácter individual o colectivo y para fomentar el diálogo social y la participación ciudadana.
- **Promoción de la libertad sindical y asistencia técnica:** Es el conjunto de servicios que presta la institución a los actores laborales a fin que estos puedan ejercer de mejor manera sus derechos laborales y previsionales, individuales y colectivos, especialmente aquellos vinculados al ejercicio pleno de la libertad sindical, la negociación colectiva y el derecho a huelga.
- **Atención de Usuarios:** Es el servicio especializado de asistencia laboral, previsional, de seguridad y de salud en el trabajo, que se presta a la ciudadanía laboral ya sea por la vía presencial, virtual o telefónica
- **Dictámenes:** Pronunciamiento jurídico que realiza la Dirección del Trabajo en torno al sentido y alcance de la legislación laboral con el fin de orientar a los usuarios del Servicio en la correcta interpretación de la norma laboral.

3.3 USUARIOS INTERNOS Y EXTERNOS

1. CLIENTES INTERNOS:

- Director del Trabajo.
- Departamentos y Oficinas del Servicio.
- Funcionarios/as del Servicio.
- Direcciones Regionales.
- Inspecciones Provinciales y Comunales.
- Asociación de Funcionarios.

2. CLIENTES EXTERNOS:

- Organismos Públicos.
- Congreso Nacional.
- Ministerios.

- Confederaciones y Federaciones.
- Sindicatos.
- Trabajadores.
- Empleadores.
- Organismos Internacionales.
- O.N.G.

3.4 ORGANIGRAMA

Organigrama DT:

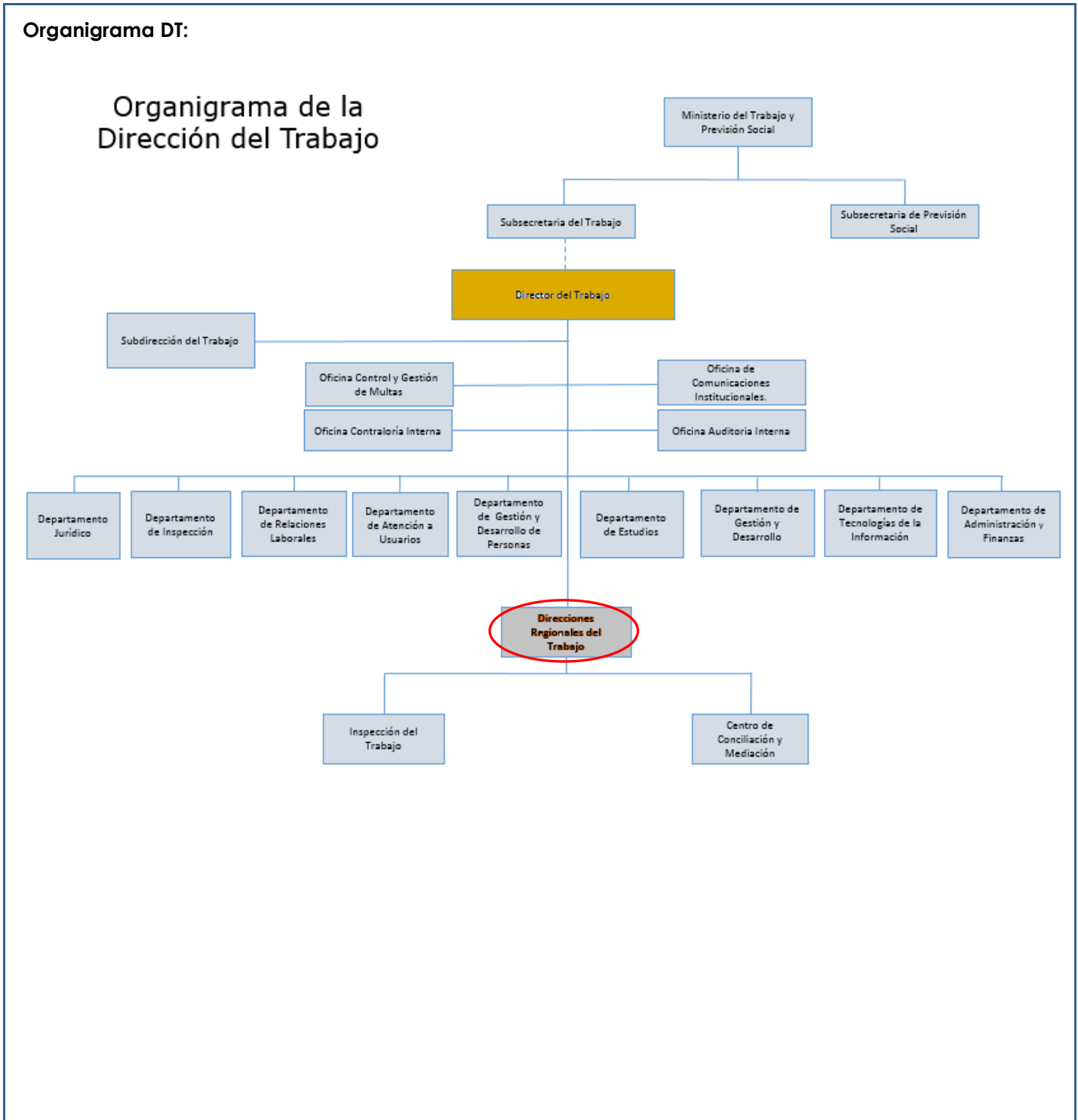

Organigrama Dirección Regional Tarapacá

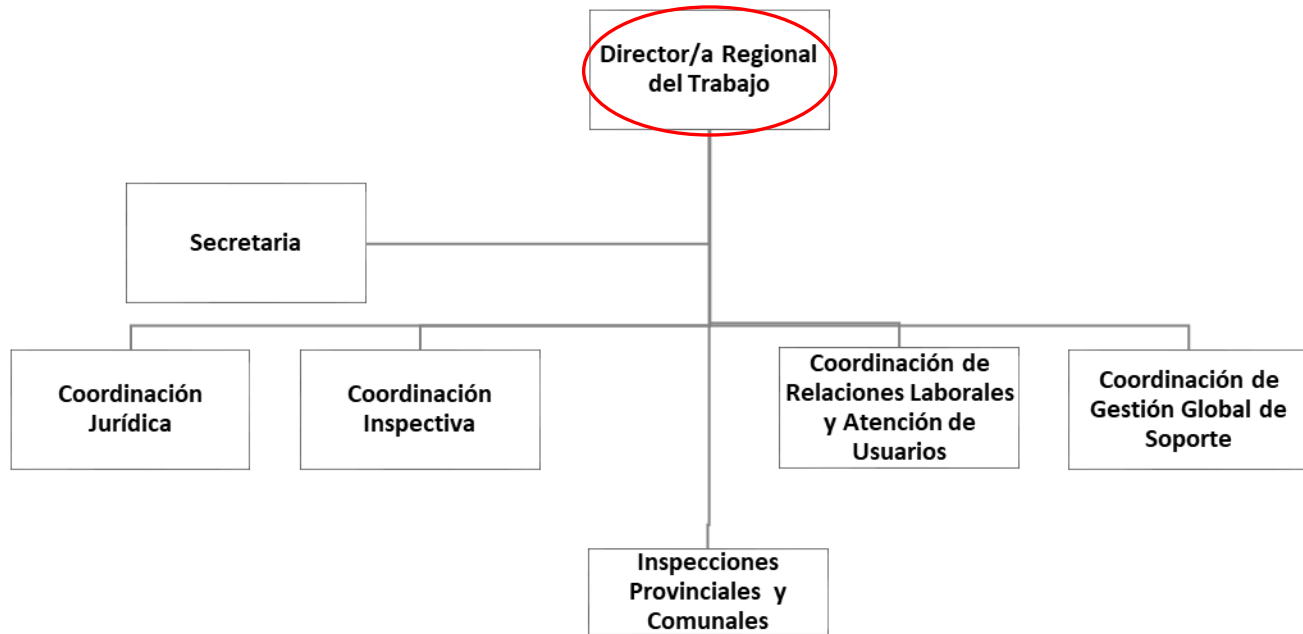

Los siguientes cargos de la Dirección del Trabajo están adscritos al Sistema de Alta Dirección Pública:

- Director/a Nacional.
- Subdirector/a.
- 5 Jefes/as de División.
- 16 Directores/as Regionales.

IV. CONDICIONES DE DESEMPEÑO DE ALTOS DIRECTIVOS PUBLICOS

Nombramiento

La autoridad competente sólo podrá nombrar en cargos de alta dirección pública a alguno de los postulantes propuestos por el Consejo de Alta Dirección Pública o Comité de Selección, según corresponda. Si, después de comunicada una nómina a la autoridad, se produce el desistimiento de algún candidato que la integraba, podrá proveerse el cargo con alguno de los restantes candidatos que la conformaron. Con todo, la autoridad podrá solicitar al Consejo de Alta Dirección Pública complementar la nómina con otros candidatos idóneos del proceso de selección que la originó, respetando el orden de puntaje obtenido en dicho proceso.

Extensión del nombramiento y posibilidad de renovación

Los nombramientos tendrán una duración de tres años. La autoridad competente podrá renovarlos fundadamente, hasta dos veces, por igual plazo, teniendo en consideración las evaluaciones disponibles del alto directivo, especialmente aquellas relativas al cumplimiento de los convenios de desempeño suscritos

La decisión de la autoridad competente respecto de la renovación o término del periodo de nombramiento deberá hacerse con treinta días corridos de anticipación a su vencimiento, comunicando tal decisión en forma conjunta al interesado y a la Dirección Nacional del Servicio Civil, la que procederá, si corresponde, a disponer el inicio de los procesos de selección.

Efectos de la renuncia del directivo nombrado en fecha reciente

Si el directivo designado renunciare dentro de los seis meses siguientes a su nombramiento, la autoridad competente podrá designar a otro de los integrantes de la nómina presentada por el consejo o el comité para dicho cargo.

Posibilidad de conservar el cargo en la planta si se posee

Sin perjuicio de lo anterior, los funcionarios conservarán la propiedad del cargo de planta de que sean titulares durante el periodo en que se encuentren nombrados en un cargo de alta dirección pública, incluyendo sus renovaciones. Esta compatibilidad no podrá exceder de nueve años.

Cargos de exclusiva confianza para los efectos de remoción

Los cargos del Sistema de Alta Dirección Pública, para efectos de remoción, se entenderán como de "exclusiva confianza". Esto significa que se trata de plazas de provisión reglada a través de concursos públicos, pero las personas así nombradas permanecerán en sus cargos en tanto cuenten con la confianza de la autoridad facultada para decidir el nombramiento.

Obligación de responder por la gestión eficaz y eficiente

Los altos directivos públicos, deberán responder por la gestión eficaz y eficiente de sus funciones en el marco de las políticas públicas.

Conforme así lo dispone el Artículo 64 del Estatuto Administrativo, serán obligaciones especiales de las autoridades y jefaturas, las siguientes:

- a) Ejercer un control jerárquico permanente del funcionamiento de los órganos y de la actuación del personal de su dependencia, extendiéndose dicho control tanto a la eficiencia y eficacia en el cumplimiento de los fines establecidos, como a la legalidad y oportunidad de las actuaciones;
- b) Velar permanentemente por el cumplimiento de los planes y de la aplicación de las normas dentro del ámbito de sus atribuciones, sin perjuicio de las obligaciones propias del personal de su dependencia, y
- c) Desempeñar sus funciones con ecuanimidad y de acuerdo a instrucciones claras y objetivas de general aplicación, velando permanentemente para que las condiciones de trabajo permitan una actuación eficiente de los funcionarios.

Obligación de dedicación exclusiva y excepciones

Los altos directivos públicos deberán desempeñarse con dedicación exclusiva, es decir, existe imposibilidad de desempeñar otra actividad laboral, en el sector público o privado.

Conforme así lo dispone el inciso primero del Artículo Sexagésimo Sexto de la Ley N° 19.882, los cargos de altos directivos públicos deberán desempeñarse con dedicación exclusiva y estarán sujetos a las prohibiciones e incompatibilidades establecidas en el artículo 1° de la ley N° 19.863, y les será aplicable el artículo 8° de dicha ley.

El artículo 1° de la Ley N° 19.863, en los incisos quinto, sexto y séptimo, regula los escenarios de compatibilidad, lo que nos lleva a concluir que el desempeño de cargos del Sistema de Alta Dirección Pública permite el ejercicio de los derechos que atañen personalmente a la autoridad o jefatura; la percepción de los beneficios de seguridad social de carácter irrenunciable; los emolumentos que provengan de la administración de su patrimonio, del desempeño de la docencia prestada a instituciones educacionales y de la integración de directorios o consejos de empresas o entidades del Estado, con la salvedad de que dichas autoridades y los demás funcionarios no podrán integrar más de un directorio o consejo de empresas o entidades del Estado, con derecho a percibir dieta o remuneración. Con todo, la dieta o remuneración que les corresponda en su calidad de directores o consejeros, no podrá exceder mensualmente del equivalente en pesos de veinticuatro unidades tributarias mensuales.

Cuando la dieta o remuneración mensual que les correspondiere fuere de un monto superior al que resulte de la aplicación del párrafo anterior, el director o consejero no tendrá derecho a la diferencia resultante y la respectiva empresa o entidad no deberá efectuar su pago.

Por otro lado, los altos directivos públicos pueden desarrollar actividades docentes.

Sobre el particular, el Artículo 8° de la Ley N° 19.863, dispone, lo siguiente:

"Independientemente del régimen estatutario o remuneratorio, los funcionarios públicos podrán desarrollar actividades docentes durante la jornada laboral, con la obligación de compensar las horas en que no hubieren desempeñado el cargo efectivamente y de acuerdo a las modalidades que determine el jefe de servicio, hasta por un máximo de doce horas semanales. Excepcionalmente, y por resolución fundada del jefe de servicio, se podrá autorizar, fuera de la jornada, una labor docente que exceda dicho tope."

Posibilidad de percibir una indemnización en el evento de desvinculación.

El alto directivo público tendrá derecho a gozar de una indemnización equivalente al total de las remuneraciones devengadas en el último mes, por cada año de servicio en la institución en calidad de alto directivo público, con un máximo de seis, conforme a lo establecido en el inciso tercero del artículo quincuagésimo octavo de la Ley N° 19.882.

La indemnización se otorgará en el caso que el cese de funciones se produzca por petición de renuncia, antes de concluir el plazo de nombramiento o de su renovación, y no concurra una causal derivada de su responsabilidad administrativa, civil o penal, o cuando dicho cese se produzca por el término del periodo de nombramiento sin que este sea renovado.

Otras obligaciones a las cuales se encuentran afectos los altos directivos públicos

Los altos directivos públicos, deberán dar estricto cumplimiento al principio de probidad administrativa, previsto en el inciso primero del artículo 8° de la Constitución Política de la República y en el Título III de la Ley Orgánica Constitucional de Bases Generales de la Administración del Estado, N° 18.575.

De igual modo, los altos directivos públicos, deberán dar estricto cumplimiento a las normas sobre Declaración de Intereses y de Patrimonio, previstas en la Ley N° 20.880 y su Reglamento, contenido en el Decreto N° 2, de 05 de abril de 2016, del Ministerio Secretaría General de la Presidencia.

Los Jefes Superiores de los Servicios Públicos y los Directores Regionales, conforme a lo dispuesto en la Ley N° 20.730 y su Reglamento, son sujetos pasivos de Lobby y Gestión de Intereses Particulares, por lo que quedan sometidos a dicha normativa para los efectos indicados.

De igual modo, otros directivos, en razón de sus funciones o cargos pueden tener atribuciones decisorias relevantes o pueden influir decisivamente en quienes tengan dichas atribuciones. En ese caso, por razones de transparencia, el jefe superior del servicio anualmente individualizará a las personas que se encuentren en esta calidad, mediante una resolución que deberá publicarse de forma permanente en sitios electrónicos. En ese caso, dichos directivos pasarán a poseer la calidad de Sujetos Pasivos de la Ley del Lobby y Gestión de Intereses Particulares y, en consecuencia, quedarán afectos a la Ley N° 20.730 y su Reglamento, contenido en el Decreto N° 71, de junio de 2014, del Ministerio Secretaría General de la Presidencia.

Finalmente, los altos directivos públicos deberán dar estricto cumplimiento a las Instrucciones Presidenciales sobre Buenas Prácticas Laborales en Desarrollo de Personas en el Estado, contempladas en el Oficio del Gabinete Presidencial N° 001, de 26 de enero de 2015.