

**DIRECTOR/A NACIONAL  
SERVICIO AGRÍCOLA Y GANADERO – SAG  
MINISTERIO DE AGRICULTURA  
I NIVEL JERÁRQUICO**

LUGAR DE DESEMPEÑO

Región Metropolitana,  
Santiago

**I. PROPÓSITO Y DESAFÍOS DEL CARGO\***

**1.1 MISIÓN  
Y FUNCIONES DEL  
CARGO**

A el/la Director/a Nacional le corresponde liderar la institución con el propósito de contribuir a la protección y mejoramiento de los recursos productivos y los recursos naturales renovables del ámbito silvoagropecuario del país, así como, asegurar la inocuidad de insumos y alimentos agropecuarios, para apoyar el desarrollo sustentable y competitivo del sector, de los recursos productivos silvoagropecuarios en sus dimensiones sanitaria, ambiental, genética y geográfica; la conservación y protección de los recursos naturales renovables nacionales; y el desarrollo de la calidad e inocuidad alimentaria de productos agropecuarios, con el propósito de incrementar los niveles de competitividad y sustentabilidad del sector silvoagropecuario en el mercado nacional e internacional, en conformidad a los objetivos estratégicos y lineamientos del Ministerio de Agricultura.

Al asumir el cargo de Director/a Nacional del SAG le corresponderá desempeñar las siguientes funciones:

1. Proponer y ejecutar políticas públicas relacionadas con la protección fito, zoonosanitaria, teniendo en consideración los principios de soberanía y seguridad alimentaria, en el marco del desarrollo sustentable y sostenible del sector agrícola, ganadero y forestal.
2. Desarrollar acciones que impliquen la constitución de alianzas y coordinaciones entre actores públicos y privados, para consolidar el rol del Servicio Agrícola y Ganadero, como una entidad clave en la promoción del desarrollo silvoagropecuario.
3. Representar y resguardar los intereses del país ante los distintos organismos internacionales bilaterales o multinacionales, desde el punto de vista fito, zoonosanitario y de inocuidad, para asegurar el comercio exterior de los productos silvoagropecuarios, resguardando el patrimonio nacional.
4. Supervisar el correcto desempeño de las funciones del Servicio, de acuerdo a las prioridades impartidas por el Ministerio y la legislación vigente.
5. Lograr un adecuado balance en la gestión del presupuesto asignado, para el cumplimiento de los objetivos y desafíos institucionales.
6. Fortalecer y modernizar la organización en cuanto a su estructura organizacional, funciones y gestión, promoviendo permanentemente el desarrollo de las personas que trabajan en ella.

**1.2 ÁMBITO DE RESPONSABILIDAD**

<b>Nº Personas que dependen directamente del cargo</b>	23
<b>Nº Personas que dependen indirectamente del cargo</b>	4.170
<b>Presupuesto que administra</b>	M\$ 136.682.745

Fecha de aprobación por parte del Consejo de Alta Dirección Pública: 05-05-2022

\* **Convenio de desempeño y condiciones de desempeño de Altos Directivos Públicos se encuentran disponibles en la página de postulación para su aprobación.**

**1.3 DESAFÍOS Y LINEAMIENTOS PARA EL PERIODO**

Corresponde a las contribuciones específicas que la autoridad respectiva espera que el Alto Directivo Público realice durante el período de su gestión, en adición a las tareas regulares propias del cargo, señaladas en el punto anterior. Estos lineamientos orientan el diseño del **Convenio de Desempeño ADP**.

<b>DESAFÍOS</b>	<b>LINEAMIENTOS</b>
1. Mantener e incrementar el patrimonio fito y zoonosanitario del país para apoyar el desarrollo sustentable y sostenible del sector silvoagropecuario nacional.	1.1 Fortalecer y reforzar las acciones institucionales para continuar con el control de <i>Lobesia botrana</i> . 1.2 Fortalecer el plan para la erradicación de la Brucelosis bovina con un especial énfasis en la agricultura familiar campesina. 1.3 Orientar y potenciar las acciones del SAG que propendan hacia el desarrollo y fortalecimiento de una producción agroecológica.
2. Propender a la transformación de los sistemas alimentarios tomando como referencia los principios de la soberanía y seguridad alimentaria, patrones más justos, saludables y sostenibles; centrado en los derechos de las personas que viven y trabajan en los territorios.	2.1 Diseñar e implementar un plan que, a partir de los procesos y actividades que son responsabilidad del SAG, contribuya a mejorar el desarrollo de rubros agropecuarios de menor escala productiva. 2.2 Fortalecer e impulsar el accionar del Servicio con miras a la protección de los recursos naturales renovables.
3. Generar un ambiente de protección fito, zoonosanitaria y de la calidad e inocuidad alimentaria para minimizar las situaciones que afectan a la competitividad interna y externa.	3.1 Fortalecer el rol del SAG y continuar con la optimización de los estándares de fiscalización, evaluando los impactos sanitarios y productivos.
4. Potenciar el desarrollo de las personas para dotar al Servicio de las capacidades que aseguren el cumplimiento de los objetivos estratégicos.	4.1 Liderar e implementar acciones que contribuyan al desarrollo de las personas de la institución, según los lineamientos del Servicio Civil en esta materia.

## 1.4 RENTA DEL CARGO

El no cumplimiento de las metas establecidas en el Convenio de Desempeño, que debe suscribir el Alto Directivo Pública, tendrá efectos en la remuneración en el siguiente año de su gestión.

El cargo corresponde a un grado **3°** de la Escala Única de Sueldos DL 249, más un porcentaje de Asignación de Alta Dirección Pública de un 83%. Incluye las asignaciones de modernización y estímulo fito y zoonosanitaria. Su renta líquida promedio mensualizada referencial asciende a **\$6.354.000.-** para un no funcionario, la que se obtiene de una aproximación del promedio entre el "Total Remuneración Líquida Aproximada" de los meses sin asignación de modernización y el "Total Remuneración Líquida Aproximada" de los meses con asignación de modernización, cuyo detalle es el siguiente:

\*Renta líquida promedio mensual referencial meses sin asignación de modernización (enero, febrero, abril, mayo, julio, agosto, octubre y noviembre) **\$5.547.000.-**

\*\*Renta líquida promedio mensual referencial meses con asignación de modernización (marzo, junio, septiembre y diciembre) **\$7.967.000.-**

## II. PERFIL DEL CANDIDATO

### 2.1 REQUISITOS LEGALES \*

Este componente es evaluado en la **etapa I de Admisibilidad**. Su resultado determina en promedio a un 90% de candidatos que avanzan a la siguiente etapa.

Estar en posesión de un título profesional de una carrera de 10 semestres de duración, a lo menos, otorgado por un establecimiento de Educación Superior del Estado o reconocido por éste y acreditar una experiencia profesional no inferior a 5 años.

Fuente: Inciso final del artículo 40° de la Ley N° 19.882; artículo 4° de la ley N° 19.352, de fecha 11 de noviembre de 1994, del Ministerio de Agricultura.

### 2.2 EXPERIENCIA Y CONOCIMIENTOS

Este componente es evaluado en la **etapa II de Filtro Curricular**. Su resultado determina en promedio, un 12% de candidatos que avanzan a la siguiente etapa de evaluación. Este análisis se profundizará en la etapa III.

Es altamente deseable poseer experiencia en la implementación de Políticas Silvoagropecuarias, en materias relacionadas con la protección de los recursos naturales renovables, la salud vegetal y/o animal, así como en la prevención, control y/o erradicación de plagas o enfermedades, en un nivel apropiado para las necesidades específicas del cargo.

Adicionalmente, se valorará tener experiencia en:

- Negociaciones Económicas Internacionales, y/o
- Normas Silvoagropecuarias.

Es altamente deseable poseer al menos 3 años de experiencia en cargos de dirección, jefatura y/o coordinación de mesas sectoriales, en instituciones públicas o privadas en materias relacionadas.

\*Para el cómputo de la duración de la carrera que da origen al título profesional de pregrado, podrán sumarse los estudios de post grado realizados por el mismo candidato. Fuente legal: Artículo Cuadragésimo de la Ley N° 19.882, inciso final, parte final, modificado por el número 6, del artículo 1°, la ley N° 20.955.

### 2.3 VALORES PARA EL EJERCICIO DEL CARGO

Este componente es evaluado por las empresas consultoras en la **etapa III** que corresponde a la **Evaluación Gerencial**.

#### VALORES Y PRINCIPIOS TRANSVERSALES

##### PROBIDAD Y ÉTICA EN LA GESTIÓN PÚBLICA

Capacidad de actuar de modo honesto, leal e intachable, respetando las políticas institucionales, resguardando y privilegiando la generación de valor público y el interés general por sobre el particular. Implica la habilidad de orientar a otros hacia el cumplimiento de estándares éticos.

##### VOCACIÓN DE SERVICIO PÚBLICO

Capacidad de reconocer el rol que cumple el Estado en la calidad de vida de las personas y mostrar motivación por estar al servicio de los demás, expresando ideas claras de cómo aportar al desarrollo de acciones que contribuyan al bien de la sociedad. Implica el interés y voluntad de comprometerse con la garantía de los principios generales de la función pública, los derechos y deberes ciudadanos y las políticas públicas definidas por la autoridad.

##### CONCIENCIA DE IMPACTO PÚBLICO

Capacidad de comprender el contexto, evaluando y asumiendo responsabilidad del impacto que pueden generar sus decisiones en otros. Implica la habilidad de orientar la labor de sus trabajadores hacia los intereses y necesidades de la ciudadanía, añadiendo valor al bienestar público y al desarrollo del país.

### 2.4 COMPETENCIAS PARA EL EJERCICIO DEL CARGO

Este componente es evaluado por las empresas consultoras en la segunda fase de la **etapa III** que corresponde a la **Evaluación por Competencias**. Su resultado determina en promedio, un 5% de postulantes que pasan a las entrevistas finales con el Consejo de Alta Dirección Pública o Comité de Selección, según sea el caso.

#### COMPETENCIAS

##### C1. VISIÓN ESTRATÉGICA

Capacidad para anticipar, detectar y analizar las señales del entorno e incorporarlas de manera coherente a la estrategia y gestión institucional, estableciendo su impacto a nivel local y global. Implica la habilidad para aplicar una visión de su rol y de la institución de una forma integral.

##### C2. COMUNICACIÓN EFECTIVA

Capacidad para comunicarse de manera efectiva y oportuna con distintos interlocutores, expresándose con desenvoltura y claridad, escuchando atentamente a su interlocutor y priorizando el mensaje que desea entregar, en pos del logro de objetivos institucionales.

##### C3. GESTIÓN DE REDES

Capacidad para construir y mantener relaciones de colaboración con personas y organizaciones claves para favorecer el logro de los objetivos, posicionando a la institución y generando respaldo y compromiso hacia la consecución de metas tanto institucionales como interinstitucionales.

##### C4. MANEJO DE CRISIS Y CONTINGENCIAS

Capacidad para identificar y responder a situaciones emergentes, de presión, conflicto y/o incertidumbre, implementando soluciones estratégicas, eficaces y oportunas. Implica la habilidad para mantener una actitud resiliente en situaciones de exigencia y alta complejidad.

##### C5. LIDERAZGO Y GESTIÓN DE PERSONAS

Capacidad para motivar y orientar a las personas, reconociendo y desarrollando el talento, generando compromiso con la visión y valores institucionales. Implica la capacidad de promover un clima armónico de trabajo, velando por las buenas prácticas laborales y generando cohesión y espíritu de equipo.

### III. CARACTERÍSTICAS DEL SERVICIO

#### 3.1 DOTACIÓN

<b>Dotación Total</b>	<b>Dotación Total: 4.193</b> Correspondiente a: - <b>Dotación Planta:</b> 118 - <b>Dotación Contrata:</b> 3.548 - <b>Dotación Código del Trabajo:</b> 571 - <b>Personal a Honorarios:</b> 676
<b>Presupuesto Anual</b>	<b>Presupuesto Corriente: M\$135.162.534 (*)</b> <b>Presupuesto de Inversión: M\$1.520.211 (**)</b>  (*) Corresponde a presupuesto total del SAG descontados el Subtítulo 29. (**) Corresponde a Subtítulo 29 Adquisición de activos no financieros.

#### 3.2 CONTEXTO Y DEFINICIONES ESTRATÉGICAS DEL SERVICIO

El Servicio Agrícola y Ganadero (SAG) es el organismo oficial encargado de apoyar el desarrollo silvoagropecuario nacional, generando políticas de sanidad vegetal y animal, de recursos naturales renovables y calidad agroalimentaria.

Para el cumplimiento de este objetivo se establece como un Servicio funcionalmente descentralizado, con personalidad jurídica y patrimonio propio, con plena capacidad para adquirir, ejercer derechos y contraer obligaciones, sometido a la supervigilancia del Presidente de la República a través del Ministerio de Agricultura.

El SAG define como su misión: "Proteger y mejorar la condición fito y zoonosanitaria de los recursos productivos, y conservar los recursos naturales renovables del ámbito silvoagropecuario del país, controlando los insumos y productos, a través de la elaboración, actualización y aplicación de la normativa vigente, para contribuir al desarrollo sustentable y competitivo del sector."

#### **Los Objetivos Estratégicos Institucionales son:**

- Fortalecer el patrimonio fito y zoonosanitario del país para apoyar el desarrollo sustentable y competitivo del sector silvoagropecuario nacional velando por el cumplimiento de la normativa de los ámbitos de acción del Servicio.
- Conservar y proteger los recursos naturales renovables de competencia del SAG, conforme a las normas vigentes.
- Simplificar y agilizar la gestión de los servicios entregados para una mejor y oportuna atención a usuarios/as, a través de la generación y actualización de normativas y procedimientos.
- Promover el uso de nuevas tecnologías, mediante el desarrollo, implementación y mejora de sistemas de información, para potenciar las capacidades técnicas del Servicio.

El ámbito de acción del SAG es el sector silvoagropecuario nacional, conformado por un subsector productor o primario de la economía, que incluye agricultura, ganadería y forestal (producción de semillas, hortalizas, frutas, forrajes,

viñas, forestal, producción ganadera, entre otros); un subsector transformador o secundario que incorpora valor agregado a los productos primarios (producción de vinos, derivados lácteos, productos cárnicos, congelados, entre otros); y las actividades productoras y comercializadoras de bienes y servicios para desarrollar la actividad silvoagropecuaria (plaguicidas, fertilizantes, fármacos, alimentos para animales, entre otros); lo que determina la gran diversidad de **usuarios/clientes/beneficiarios del SAG**, que reciben los diferentes bienes y servicios que el Servicio entrega:

- Agencias aduaneras y usuarios/as de medios de transporte y pasajeros/as que ingresan al país.
- Dueños/as de mataderos y de centros de faenamiento para autoconsumo (CFA), de frigoríficos de productos cárnicos, transportistas de ganado y de carne, establecimientos que procesen, desposten o manipulen carne para la comercialización.
- Tenedores de viveros y/o de establecimiento de depósitos de plantas, comerciantes de semillas y/o de plantas frutales, ornamentales, multiplicadores de semillas y obtentores de variedades vegetales protegidas.
- Quienes fabrican e importan plaguicidas, distribuyen, almacenan, aplican plaguicidas y locales de venta de plaguicidas.
- Quienes fabrican, distribuyen, importan y/o comercializan fertilizantes.
- Establecimientos productores, importadores, expendios y comercializadores de medicamentos para uso veterinario.
- Productores/as de agricultura orgánica.
- Agricultores/as beneficiados por el sistema de incentivos para la sustentabilidad agroambiental de los suelos agropecuarios y usuarios/as silvoagropecuarios con instrumentos de gestión ambiental.
- Personas naturales y jurídicas acreditadas en el sistema nacional de acreditación de terceros.
- Productores/as, envasadores, comerciantes, importadores y exportadores de alcoholes etílicos y bebidas alcohólicas.
- Productos silvoagropecuarios derivados de la actividad productora o primaria, y de la actividad elaboradora o transformadora.

Entre los principales **bienes y servicios** que el SAG provee a la comunidad se encuentran:

- Equipaje acompañado, medios de transportes y mercancías de competencia del SAG, controlados para ingreso, importación o tránsito por territorio nacional, prevenir y disminuir el riesgo de introducción al país de agentes causante de enfermedades transfronterizas de los animales, plagas reglamentadas de los vegetales o de especies invasoras. El control se realiza al ingreso del equipaje acompañado de pasajeros/as, tripulantes y medios de transporte, importaciones silvoagropecuarias y otros artículos reglamentados. Entre las acciones que se desarrollan está la pre frontera, previa a autorizar el ingreso de productos silvoagropecuarios al país. Además, las cuarentenas de posentrada que se realizan en el territorio nacional previo a su internación definitiva y las mercancías de atingencia SAG en tránsito por territorio nacional, así como también en su ingreso y salida, las que deben cumplir la regulación vigente y condiciones de resguardo durante su permanencia o traslado por el país.
- Programas de vigilancia, control, supresión y erradicación de enfermedades y

plagas silvoagropecuarias, para la mantención actualizada y sistematizada de la información fito y zoonosanitaria nacional e internacional, permitiendo conocer el proceso epidémico de enfermedades y plagas, así como de los factores de riesgo de introducción y/o diseminación de ellas, mediante la realización de monitoreo de plagas y enfermedades de importancia cuarentenaria y económica y estudios de análisis de riesgo, sistema de atención de denuncias, como los más relevantes. De la evaluación fito y zoo sanitaria que se realiza con la información disponible, el SAG toma acciones de carácter nacional o regional que pretenden controlar o eliminar una enfermedad o plaga existente en el país y que por su importancia económica o su impacto sanitario se prioriza su intervención.

- Normativa sobre protección de los recursos naturales renovables del ámbito silvoagropecuario, velar por la protección, mantención y mejora de las condiciones de los recursos naturales que inciden en la producción agropecuaria nacional: participar en instancias de protección de especies y cumplimiento de acuerdos internacionales en materia ambiental; fomentar el manejo de factores incidentes en la producción silvoagropecuaria mediante aplicación de normativa de protección de flora y fauna; velar por el cumplimiento de normativa de suelos agropecuarios, gestionando informes, certificaciones e instrumentos de incentivo; evaluar componentes ambientales que sustentan el desarrollo del sector silvoagropecuario; gestión técnica en normativa del Sistema Nacional de Certificación de Productos Orgánicos Agrícolas y acuerdos internacionales; diseño, mantención de sistemas geoespaciales y generación de información espacial del sector agropecuario.
- Estrategias de negociación internacional, en las áreas sanitarias, fitosanitarias y de facilitación del comercio de productos silvoagropecuarios, propender a la eliminación de obstáculos sanitarios que impongan los países o mercados externos que afecten al interés nacional; participar en la OMC en el ámbito fitosanitario, difundir los requisitos de importación vigentes de Chile y de los países miembros; gestionar acciones para celebrar convenios de cooperación con organismos nacionales e internacionales; participar en foros multilaterales relacionados con la generación de principios y normas internacionales, facilitador del intercambio del comercio internacional.
- Normativa de competencia del SAG fiscalizada, verificar el cumplimiento de normativas legales y reglamentarias que regulan insumos, productos agropecuarios, forestales y recursos naturales, en diversas materias que son de competencia del SAG, entre las cuales se encuentran, ámbito ambiental, flora no forestal y fauna nativa, producción orgánica, fomento al riego y drenaje, ley de carnes, medicamentos de uso veterinario, alimentos de consumo animal, ley de bebidas alcohólicas, plaguicidas y fertilizantes, viveros y depósitos de plantas, material de propagación genéticamente modificado, comercio de semillas y plantas frutales, entre otros.
- Productos Silvoagropecuarios y Animales certificados. El SAG es el organismo oficial de Chile encargado de certificar las exportaciones silvoagrícolas y pecuarias, garantizando que las exigencias sanitarias y de inocuidad alimentaria establecidas por las autoridades de los países de destino se cumplen, para ello se ejecutan una serie de acciones que permiten respaldar sólidamente tal certificación como monitoreos (residuos y microbiológicos), inspección, tratamientos, control en punto de salida y supervisión a lo largo del proceso productivo desde el predio hasta el despacho del producto final. La certificación de semillas por su parte, tiene como objetivo asegurar su identidad y pureza varietal, como asimismo la pureza física, facultad germinativa y calidad sanitaria. Esto, con la finalidad de fomentar el uso de semillas de calidad, de variedades mejoradas, contribuyendo así al aumento



de la productividad y sustentabilidad de los cultivos, como también a facilitar el comercio interno y externo de las semillas. Por otra parte, el SAG es el encargado de realizar la declaración de aptitud para consumo humano de productos de origen animal, en delegación del Ministerio de Salud.

- Productos e Insumos autorizados y/o registrados para uso silvoagropecuario en el territorio nacional, responsable de la seguridad, calidad y eficacia de los medicamentos veterinarios para su comercialización en el país, promover el bienestar animal. Controlar la producción y comercialización de insumos destinados a alimentación animal. Autoriza plaguicidas de uso agrícola y forestal que se importe, fabrique, comercialice o use en el país. Mantener Registro de Variedades Protegidas. Evaluar y autorizar los insumos comerciales de agricultura orgánica
- Mantención de red de laboratorios oficiales del SAG apoyado por laboratorios privados autorizados por el Servicio, para dar respuesta a los requerimientos de análisis y diagnóstico en materia de sanidad vegetal, salud animal, química ambiental, calidad de semillas y alcoholes. A lo que se suma la Estación Cuarentenaria Agrícola y Pecuaria que el Servicio tiene para los procesos de importación que lo requieran.

### 3.3 USUARIOS INTERNOS Y EXTERNOS

#### **Clientes internos:**

- Directores/as Regionales.
- Jefes/as de División y Departamento.
- Jefaturas de Subdepartamentos.
- Jefes/as de Oficinas Sectoriales.
- Asociación de Funcionarios (AFSAG, ANFUSAG).
- Funcionarios del Servicio Agrícola y Ganadero.
- Asesores de Dirección Nacional SAG

**Clientes externos, privados y públicos, nacionales e internacionales**, como son las autoridades regionales, asociaciones de empresarios del sector u otras instituciones del Estado, entre las cuales están:

- Ministro/a y Subsecretario/a de Agricultura.
- Otros Servicios del Ministerio de Agricultura (Corporación Nacional Forestal, Oficina de Políticas Agrarias, Instituto de Desarrollo Agropecuario, Fundación para la Innovación Agraria, Comisión Nacional de Riego, Centro de Información de Recursos Naturales, Fundación de Comunicaciones del Agro).
- Otros Servicios Públicos (Ministerio de Relaciones Exteriores, Ministerio de Hacienda, Servicio Nacional de Aduanas, Ministerio de Salud, Ministerio de Interior, entre otros).
- Congreso Nacional.
- Los clientes externos a la institución, destinatarios de los bienes y servicios que el Servicio entrega a la comunidad, son entre otros: productores, exportadores e importadores de productos agrícolas, pecuarios y forestales, agencias aduaneras y usuarios de medios de transporte y pasajeros que ingresan al país; dueños de mataderos y de centros de faenamiento para autoconsumo (CFA), de frigoríficos de productos cárnicos, transportistas de ganado y de carne, dueños de establecimientos que procesen, desposten o manipulen carne para la venta; tenedores de viveros y de establecimiento de depósitos de plantas; comerciantes de semillas y de plantas frutales y ornamentales, multiplicadores de semillas, multiplicadores de semillas transgénicas y obtentores de variedades vegetales protegidas; productores, envasadores, comerciantes, importadores y



exportadores de alcoholes etílicos y bebidas alcohólicas; fabricantes e importadores de plaguicidas, dueños de distribuidoras, almacenadoras y de locales de venta de plaguicidas, y aplicadores de plaguicidas, fabricantes, distribuidores e importadores de fertilizantes; dueños de establecimientos productores, importadores, expendios y comercializadores de medicamentos para uso veterinario; fabricantes, elaboradores, importadores, expendios y exportadores de insumos para alimentación.

- Embajadas y Agregadurías agrícolas de Chile.
- Organismos homólogos al SAG en otros países y Organizaciones internacionales relacionadas con materias propias del quehacer institucional, como OIE, OMC, FAO, entre otras.
- Embajadas y agregadurías de otros países en Chile.

### 3.4 ORGANIGRAMA

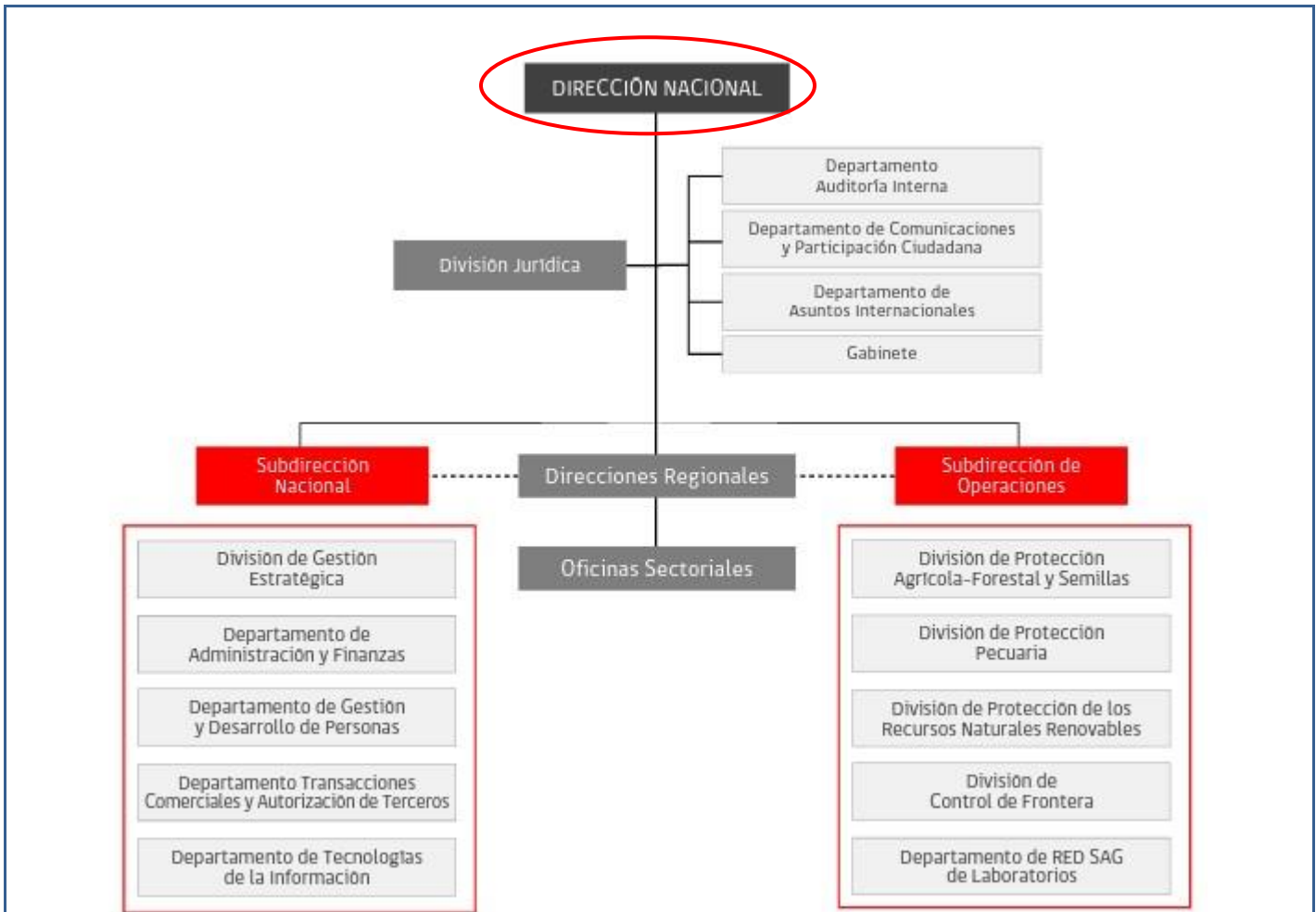

#### Listado de cargos adscritos al Sistema

El Servicio Agrícola Ganadero cuenta con los siguientes cargos afectos al Sistema de Alta Dirección Pública:

- Director/a Nacional
- Directores/as Regionales

- Jefe/a de División Subdirección Nacional
- Jefe/a de División Gestión Estratégica
- Jefe/a de División Protección Agrícola y Forestal
- Jefe/a de División Protección Pecuaria
- Jefe/a de División Protección de los Recursos Naturales Renovables
- Jefe/a de División Semillas
- Jefe/a de División Asuntos Internacionales
- Jefe/a de División Jurídica
- Jefe/a de División Auditoría Interna

## IV. CONDICIONES DE DESEMPEÑO DE ALTOS DIRECTIVOS PUBLICOS

### Nombramiento

La autoridad competente sólo podrá nombrar en cargos de alta dirección pública a alguno de los postulantes propuestos por el Consejo de Alta Dirección Pública o Comité de Selección, según corresponda. Si, después de comunicada una nómina a la autoridad, se produce el desistimiento de algún candidato que la integraba, podrá proveerse el cargo con alguno de los restantes candidatos que la conformaron. Con todo, la autoridad podrá solicitar al Consejo de Alta Dirección Pública complementar la nómina con otros candidatos idóneos del proceso de selección que la originó, respetando el orden de puntaje obtenido en dicho proceso.

### Extensión del nombramiento y posibilidad de renovación

Los nombramientos tendrán una duración de tres años. La autoridad competente podrá renovarlos fundadamente, hasta dos veces, por igual plazo, teniendo en consideración las evaluaciones disponibles del alto directivo, especialmente aquellas relativas al cumplimiento de los convenios de desempeño suscritos.

La decisión de la autoridad competente respecto de la renovación o término del periodo de nombramiento deberá hacerse con treinta días corridos de anticipación a su vencimiento, comunicando tal decisión en forma conjunta al interesado y a la Dirección Nacional del Servicio Civil, la que procederá, si corresponde, a disponer el inicio de los procesos de selección.

### Efectos de la renuncia del directivo nombrado en fecha reciente

Si el directivo designado renunciare dentro de los seis meses siguientes a su nombramiento, la autoridad competente podrá designar a otro de los integrantes de la nómina presentada por el consejo o el comité para dicho cargo.

### Posibilidad de conservar el cargo en la planta si se posee

Sin perjuicio de lo anterior, los funcionarios conservarán la propiedad del cargo de planta de que sean titulares durante el periodo en que se encuentren nombrados en un cargo de alta dirección pública, incluyendo sus renovaciones. Esta compatibilidad no podrá exceder de nueve años.

### Cargos de exclusiva confianza para los efectos de remoción

Los cargos del Sistema de Alta Dirección Pública, para efectos de remoción, se entenderán como de "exclusiva confianza". Esto significa que se trata de plazas de provisión reglada a través de concursos públicos, pero las personas así nombradas permanecerán en sus cargos en tanto cuenten con la confianza de la autoridad facultada para decidir el nombramiento.

### Obligación de responder por la gestión eficaz y eficiente

Los altos directivos públicos, deberán responder por la gestión eficaz y eficiente de sus funciones en el marco de las políticas públicas.

Conforme así lo dispone el Artículo 64 del Estatuto Administrativo, serán obligaciones especiales de las autoridades y jefaturas, las siguientes:

- a) Ejercer un control jerárquico permanente del funcionamiento de los órganos y de la actuación del personal de su dependencia, extendiéndose dicho control tanto a la eficiencia y eficacia en el cumplimiento de los fines establecidos, como a la legalidad y oportunidad de las actuaciones;
- b) Velar permanentemente por el cumplimiento de los planes y de la aplicación de las normas dentro del ámbito de sus atribuciones, sin perjuicio de las obligaciones propias del personal de su dependencia, y
- c) Desempeñar sus funciones con ecuanimidad y de acuerdo a instrucciones claras y objetivas de general aplicación, velando permanentemente para que las condiciones de trabajo permitan una actuación eficiente de los funcionarios.

Obligación de dedicación exclusiva y excepciones

Los altos directivos públicos deberán desempeñarse con dedicación exclusiva, es decir, existe imposibilidad de desempeñar otra actividad laboral, en el sector público o privado.

Conforme así lo dispone el inciso primero del Artículo Sexagésimo Sexto de la Ley N° 19.882, los cargos de altos directivos públicos deberán desempeñarse con dedicación exclusiva y estarán sujetos a las prohibiciones e incompatibilidades establecidas en el artículo 1° de la ley N° 19.863, y les será aplicable el artículo 8° de dicha ley.

El artículo 1° de la Ley N° 19.863, en los incisos quinto, sexto y séptimo, regula los escenarios de compatibilidad, lo que nos lleva a concluir que el desempeño de cargos del Sistema de Alta Dirección Pública permite el ejercicio de los derechos que atañen personalmente a la autoridad o jefatura; la percepción de los beneficios de seguridad social de carácter irrenunciable; los emolumentos que provengan de la administración de su patrimonio, del desempeño de la docencia prestada a instituciones educacionales y de la integración de directorios o consejos de empresas o entidades del Estado, con la salvedad de que dichas autoridades y los demás funcionarios no podrán integrar más de un directorio o consejo de empresas o entidades del Estado, con derecho a percibir dieta o remuneración. Con todo, la dieta o remuneración que les corresponda en su calidad de directores o consejeros, no podrá exceder mensualmente del equivalente en pesos de veinticuatro unidades tributarias mensuales.

Cuando la dieta o remuneración mensual que les correspondiere fuere de un monto superior al que resulte de la aplicación del párrafo anterior, el director o consejero no tendrá derecho a la diferencia resultante y la respectiva empresa o entidad no deberá efectuar su pago.

Por otro lado, los altos directivos públicos pueden desarrollar actividades docentes.

Sobre el particular, el Artículo 8° de la Ley N° 19.863, dispone, lo siguiente:

"Independientemente del régimen estatutario o remuneratorio, los funcionarios públicos podrán desarrollar actividades docentes durante la jornada laboral, con la obligación de compensar las horas en que no hubieren desempeñado el cargo efectivamente y de acuerdo a las modalidades que determine el jefe de servicio, hasta por un máximo de doce horas semanales. Excepcionalmente, y por resolución fundada del jefe de servicio, se podrá autorizar, fuera de la jornada, una labor docente que exceda dicho tope."

\*Limitación a la norma establecida en el artículo 1°, de la Ley N° 19.863

Los altos directivos públicos, por regla general, tendrán derecho a percibir dietas por la integración de directorios o consejos de empresas o entidades del Estado, con la salvedad de que no podrán integrar más de un directorio o consejo de empresas o entidades del Estado con derecho a percibir dieta o remuneración.

Con todo, la dieta o remuneración que les corresponda en su calidad de directores o consejeros, no podrá exceder mensualmente del equivalente en pesos de veinticuatro unidades tributarias mensuales.

Cuando la dieta o remuneración mensual que les corresponde fuere de un monto superior al que resulte de la aplicación del párrafo anterior, el director o consejero no tendrá derecho a la diferencia resultante y la respectiva empresa o entidad no deberá efectuar su pago.

La compatibilidad descrita en los párrafos que anteceden, es sin perjuicio de disposiciones legales que limiten o restrinjan este derecho, como ocurre con las normas contenidas en las leyes periódicas de presupuestos del sector público. A la fecha de publicación de la presente convocatoria, se encuentra vigente el artículo 25 de la Ley N° 21.395, de Presupuestos del Sector Público correspondiente al año 2022, disposición que establece que determinados funcionarios y autoridades, no tendrán derecho a percibir dieta o remuneración que provenga del hecho de

integrar consejos o juntas directivas, presidencias, vicepresidencias, directorios, comités u otros equivalentes con cualquier nomenclatura, de empresas o entidades públicas que incrementen su remuneración, durante el presente ejercicio presupuestario.

Esta norma, podría tener vigencia o no para el ejercicio presupuestario del año 2023, dependiendo del tenor de la Ley de Presupuestos del Sector Público para dicho año, la cual, comenzará a regir a partir del 01 de enero del año referido.

Posibilidad de percibir una indemnización en el evento de desvinculación.

El alto directivo público tendrá derecho a gozar de una indemnización equivalente al total de las remuneraciones devengadas en el último mes, por cada año de servicio en la institución en calidad de alto directivo público, con un máximo de seis, conforme a lo establecido en el inciso tercero del artículo quincuagésimo octavo de la Ley N° 19.882.

La indemnización se otorgará en el caso que el cese de funciones se produzca por petición de renuncia, antes de concluir el plazo de nombramiento o de su renovación, y no concurra una causal derivada de su responsabilidad administrativa, civil o penal, o cuando dicho cese se produzca por el término del periodo de nombramiento sin que este sea renovado.

Otras obligaciones a las cuales se encuentran afectos los altos directivos públicos

Los altos directivos públicos, deberán dar estricto cumplimiento al principio de probidad administrativa, previsto en el inciso primero del artículo 8° de la Constitución Política de la República y en el Título III de la Ley Orgánica Constitucional de Bases Generales de la Administración del Estado, N° 18.575.

De igual modo, los altos directivos públicos, deberán dar estricto cumplimiento a las normas sobre Declaración de Intereses y de Patrimonio, previstas en la Ley N° 20.880 y su Reglamento, contenido en el Decreto N° 2, de 05 de abril de 2016, del Ministerio Secretaría General de la Presidencia.

Los Jefes Superiores de los Servicios Públicos y los Directores Regionales, conforme a lo dispuesto en la Ley N° 20.730 y su Reglamento, son sujetos pasivos de Lobby y Gestión de Intereses Particulares, por lo que quedan sometidos a dicha normativa para los efectos indicados.

De igual modo, otros directivos, en razón de sus funciones o cargos pueden tener atribuciones decisorias relevantes o pueden influir decisivamente en quienes tengan dichas atribuciones.

En ese caso, por razones de transparencia, el jefe superior del servicio anualmente individualizará a las personas que se encuentren en esta calidad, mediante una resolución que deberá publicarse de forma permanente en sitios electrónicos. En ese caso, dichos directivos pasarán a poseer la calidad de Sujetos Pasivos de la Ley del Lobby y Gestión de Intereses Particulares y, en consecuencia, quedarán afectos a la Ley N° 20.730 y su Reglamento, contenido en el Decreto N° 71, de junio de 2014, del Ministerio Secretaría General de la Presidencia.

Finalmente, los altos directivos públicos deberán dar estricto cumplimiento a las disposiciones contenidas en las Resoluciones Afectas Números 1 y 2 de 2017, de la Dirección Nacional del Servicio Civil, que establecen normas de aplicación general en materias de Gestión y Desarrollo de Personas en el Sector Público.