

**DIRECTOR/A REGIONAL, REGIÓN METROPOLITANA  
SERVICIO DE EVALUACIÓN AMBIENTAL – SEA  
MINISTERIO DE MEDIO AMBIENTE  
II NIVEL JERÁRQUICO**

LUGAR DE DESEMPEÑO

Región Metropolitana,  
Santiago

**I. PROPÓSITO Y DESAFÍOS DEL CARGO\***

**1.1 MISIÓN  
Y FUNCIONES DEL  
CARGO**

**Misión del cargo**

Al/A la Director/a Regional le corresponde contribuir al desarrollo sustentable, la preservación y conservación de los recursos naturales y la calidad de vida de los habitantes de la región, gestionando el adecuado funcionamiento del Sistema de Evaluación de Impacto Ambiental de acuerdo a las políticas y lineamientos estratégicos institucionales.

**Funciones del Cargo**

Al asumir el cargo de Director/a Regional, Región Metropolitana le corresponderá desempeñar las siguientes funciones:

1. Garantizar los procesos de evaluación ambiental de la Dirección Regional, para cumplir con los requerimientos legales del mismo a través de la administración del Sistema de Evaluación de Impacto Ambiental.
2. Implementar la estrategia de participación ciudadana en los procesos de evaluación ambiental de la región, a través de los instrumentos contemplados en la ley, con el fin de que la ciudadanía aporte información relevante en la evaluación ambiental.
3. Mantener permanente contacto y coordinación con los demás organismos públicos regionales que participan de los procesos de evaluación ambiental, requiriendo la información y los antecedentes necesarios que aseguren un óptimo proceso de evaluación.
4. Garantizar un adecuado proceso en la celebración de convenios y ejecución de las funciones de la Dirección Regional en virtud de la delegación de facultades entregadas por el/la Director/a Ejecutivo/a.
5. Asegurar el normal y adecuado funcionamiento de la Dirección Regional para lograr el óptimo desarrollo de las actividades institucionales, administrando en forma eficiente y transparente el recurso humano, financiero y material.

<b>1.2 ÁMBITO DE RESPONSABILIDAD</b>	<b>Nº Personas que dependen directamente del cargo</b>	29
	<b>Nº Personas que dependen indirectamente del cargo</b>	0
	<b>Presupuesto que administra</b>	\$170.744.806.-

**1.3 DESAFÍOS Y LINEAMIENTOS PARA EL PERIODO**

Corresponde a las contribuciones específicas que la autoridad respectiva espera que el Alto Directivo Público realice durante el período de su gestión, en adición a las tareas regulares propias del cargo, señaladas en el punto anterior. Estos lineamientos orientan el diseño del **Convenio de Desempeño ADP**.

<b>DESAFÍOS</b>	<b>LINEAMIENTOS</b>
1. Fortalecer el rol de administrador del SEIA de acuerdo a los lineamientos definidos por la Dirección Ejecutiva, liderando el trabajo interministerial vinculante y una óptima coordinación con los actores involucrados.	<p>1.1 Ejecutar las acciones que permitan una mejor coordinación con los actores vinculados a la calificación ambiental lo que se reflejará en la adecuación de tiempos del proceso de evaluación.</p> <p>1.2 Desarrollar acciones que permitan mejorar los conocimientos técnicos y la calidad de los pronunciamientos y proyectos en los actores relevantes con competencia ambiental.</p> <p>1.3 Implementar actividades que permitan mejorar la calidad de los pronunciamientos de los municipios.</p>
2. Asegurar el cumplimiento de las metas establecidas por el Director Ejecutivo asociados a calificación ambiental de proyectos, a través de la mejora en la gestión del proceso de evaluación.	<p>2.1 Implementar medidas para disminuir los plazos de respuesta en los Estudios de Impacto Ambiental (EIAs) y Declaración de Impacto Ambiental (DIAs), Pertinencias, entre otros.</p> <p>2.2 Implementar medidas orientadas a maximizar el uso de los sistemas electrónicos en la tramitación de procesos de evaluación ambiental, tanto por parte de los OAECA como de titulares, consultores y ciudadanía en general.</p> <p>2.3 Implementar medidas para mejorar los tiempos de respuesta en la resolución de materias administrativas relacionados con el proceso de evaluación de impacto ambiental y consultas de pertinencia de ingreso.</p>
3. Asegurar la participación de la ciudadanía en el proceso de evaluación ambiental de los proyectos sometidos al SEIA.	<p>3.1 Generar estrategias y metodologías efectivas de participación ciudadana en los proyectos sometidos al Sistema de Evaluación de Impacto Ambiental.</p> <p>3.2 Mejorar los tiempos de respuesta a requerimientos de información pública con respecto a los procesos de calificación ambiental.</p> <p>3.3 Facilitar el proceso de</p>

	participación ciudadana poniendo a disposición la información técnica necesaria y suficiente de estudios y declaraciones de impacto ambiental.
4. Liderar y gestionar los equipos de trabajo, las estructuras administrativas y operacionales regionales y los recursos presupuestarios, estableciendo una cultura de calidad y mejora continua de procesos que contribuya al cumplimiento de los objetivos institucionales.	<p>4.1 Gestionar el clima laboral a partir de la implementación de planes de acción de acuerdo a los lineamientos de la Dirección Ejecutiva, que fortalezca el trabajo en equipo en beneficio de los objetivos institucionales.</p> <p>4.2 Aplicar el modelo de gestión de desempeño evaluando competencias que incentiven el desarrollo de las personas de acuerdo a los objetivos del Servicio.</p> <p>4.3 Implementar y mantener actualizados procedimientos internos detallados y escritos que indiquen la forma correcta de realizar cada actividad frecuente y relevante que se ejecuta en esa Dirección Regional, asignando roles, responsabilidades, plazos y formalidades atinentes, de acuerdo a las instrucciones y lineamientos de la Dirección Ejecutiva.</p> <p>4.4 Ejecutar recursos financieros en forma eficiente y eficaz.</p>

#### 1.4 RENTA DEL CARGO

El no cumplimiento de las metas establecidas en el Convenio de Desempeño, que debe suscribir el Alto Directivo Pública, tendrá efectos en la remuneración en el siguiente año de su gestión.

El cargo corresponde a un grado **6°** de la Escala Única de Sueldos DL 249, más un porcentaje de Asignación de Alta Dirección Pública de un **35%**. Incluye las asignaciones de modernización. Su renta líquida promedio mensualizada referencial asciende a **\$3.311.000** para un no funcionario, la que se obtiene de una aproximación del promedio entre el "Total Remuneración Líquida Aproximada" de los meses sin asignación de modernización y el "Total Remuneración Líquida Aproximada" de los meses con asignación de modernización, cuyo detalle es el siguiente:

Renta líquida promedio mensual referencial meses con asignación de modernización: \$4.398.000.-

Renta líquida promedio mensual referencial meses sin asignación de modernización: \$2.767.000.-

El componente colectivo de la asignación de modernización se percibe en su totalidad después de tener un año calendario completo de antigüedad en el servicio.

\* Convenio de desempeño y condiciones de desempeño de Altos Directivos Públicos se encuentran disponibles en la página de postulación para su aprobación.

## II. PERFIL DEL CANDIDATO

### 2.1 REQUISITOS LEGALES \*

Este componente es evaluado en la **etapa I de Admisibilidad**. Su resultado determina en promedio a un 90% de candidatos que avanzan a la siguiente etapa.

Estar en posesión de un título profesional de una carrera de a lo menos 10 semestres de duración, otorgado por una universidad o instituto profesional del Estado o reconocido por éste o aquellos validados en Chile de acuerdo a la legislación vigente y acreditar una experiencia profesional no inferior a 5 años en el sector público o privado.

Fuente: Artículo 12 del DFL N° 4 de 13 de mayo de 2010 del Ministerio Secretaría General de la Presidencia.

### 2.2 EXPERIENCIA Y CONOCIMIENTOS

Este componente es evaluado en la **etapa II de Filtro Curricular**. Su resultado determina en promedio, un 12% de candidatos que avanzan a la siguiente etapa de evaluación. Este análisis se profundizará en la etapa III.

Es altamente deseable poseer experiencia en evaluación de impacto ambiental, tanto en sus aspectos jurídicos, técnicos y administrativos, en un nivel apropiado para las necesidades específicas de este cargo.

Se valorará poseer al menos 3 años de experiencia directiva, jefatura o coordinación de proyectos en materias relacionadas al cargo.

### 2.3 VALORES PARA EL EJERCICIO DEL CARGO

Este componente es evaluado por las empresas consultoras en la **etapa III que corresponde a la Evaluación Gerencial**.

#### VALORES Y PRINCIPIOS TRANSVERSALES

##### PROBIDAD Y ÉTICA EN LA GESTIÓN PÚBLICA

Capacidad de actuar de modo honesto, leal e intachable, respetando las políticas institucionales, resguardando y privilegiando la generación de valor público y el interés general por sobre el particular. Implica la habilidad de orientar a otros hacia el cumplimiento de estándares éticos.

##### VOCACIÓN DE SERVICIO PÚBLICO

Capacidad de reconocer el rol que cumple el Estado en la calidad de vida de las personas y mostrar motivación por estar al servicio de los demás, expresando ideas claras de cómo aportar al desarrollo de acciones que contribuyan al bien de la sociedad. Implica el interés y voluntad de comprometerse con la garantía de los principios generales de la función pública, los derechos y deberes ciudadanos y las políticas públicas definidas por la autoridad.

##### CONCIENCIA DE IMPACTO PÚBLICO

Capacidad de comprender el contexto, evaluando y asumiendo responsabilidad del impacto que pueden generar sus decisiones en otros. Implica la habilidad de orientar la labor de sus trabajadores hacia los intereses y necesidades de la ciudadanía, añadiendo valor al bienestar público y al desarrollo del país.

\*Para el cómputo de la duración de la carrera que da origen al título profesional de pregrado, podrán sumarse los estudios de post grado realizados por el mismo candidato. Fuente legal: Artículo Cuadragésimo de la Ley N° 19.882, inciso final, parte final, modificado por el número 6, del artículo 1°, la ley N° 20.955.

**2.4  
COMPETENCIAS  
PARA EL  
EJERCICIO DEL  
CARGO**

Este componente es evaluado por las empresas consultoras en la segunda fase de la **etapa III** que corresponde a la **Evaluación por Competencias**. Su resultado determina en promedio, un 5% de postulantes que pasan a las entrevistas finales con el Consejo de Alta Dirección Pública o Comité de Selección, según sea el caso.

<b>COMPETENCIAS</b>	
<b>C1. VISIÓN ESTRATÉGICA</b>	Capacidad para anticipar, detectar y analizar las señales del entorno e incorporarlas de manera coherente a la estrategia y gestión institucional, estableciendo su impacto a nivel local y global. Implica la habilidad para aplicar una visión de su rol y de la institución de una forma integral.
<b>C2. GESTIÓN Y LOGRO</b>	Capacidad para establecer metas desafiantes orientadas al logro de los objetivos institucionales, movilizandolos recursos y alineando a las personas hacia su cumplimiento, monitoreando el avance, entregando apoyo y dirección frente a obstáculos y desviaciones, e implementando acciones correctivas en función de lograr resultados de excelencia.
<b>C3. GESTIÓN DE REDES</b>	Capacidad para construir y mantener relaciones de colaboración con personas y organizaciones claves para favorecer el logro de los objetivos, posicionando a la institución y generando respaldo y compromiso hacia la consecución de metas tanto institucionales como interinstitucionales.
<b>C4. MANEJO DE CRISIS Y CONTINGENCIAS</b>	Capacidad para identificar y responder a situaciones emergentes, de presión, conflicto y/o incertidumbre, implementando soluciones estratégicas, eficaces y oportunas. Implica la habilidad para mantener una actitud resiliente en situaciones de exigencia y alta complejidad.
<b>C5. LIDERAZGO Y GESTIÓN DE PERSONAS</b>	Capacidad para motivar y orientar a las personas, reconociendo y desarrollando el talento, generando compromiso con la visión y valores institucionales. Implica la capacidad de promover un clima armónico de trabajo, velando por las buenas prácticas laborales y generando cohesión y espíritu de equipo.

**III. CARACTERÍSTICAS DEL SERVICIO**

**3.1 DOTACIÓN**

<b>Dotación Total</b> (planta y contrata)	<b>356</b>
<b>Presupuesto Anual</b>	<b>M\$15.060.609.-</b>

**3.2  
CONTEXTO Y  
DEFINICIONES  
ESTRATÉGICAS DEL  
SERVICIO**

La **Misión institucional** es contribuir al desarrollo sustentable, la preservación y conservación de los recursos naturales y la calidad de vida de los habitantes del país, por medio de la gestión del Sistema de Evaluación de Impacto Ambiental, asegurando una calificación ambiental transparente, técnica y eficiente de los proyectos de inversión que se encuentran sometidos al mismo, en coordinación con los organismos del Estado, fomentando y facilitando la participación ciudadana en los procesos de evaluación, con el propósito de mitigar, compensar y/o reparar los impactos ambientales significativos que dichos proyectos puedan presentar.

Al respecto, dentro de las prioridades del gobierno está el poner énfasis en que el Servicio de Evaluación de Impacto Ambiental sea un organismo técnico que contribuye al desarrollo sustentable de los proyectos, ejerciendo sus atribuciones y fortaleciendo su rol administrador del SEIA. Uno de los focos será fortalecer la participación ciudadana con la finalidad de dar seguridad jurídica a las comunidades y también a los proponentes, promoviendo acercamientos tempranos entre titulares y grupos de interés de las iniciativas, así como también mejorar los plazos de evaluación.

**Las principales funciones** del Servicio de Evaluación Ambiental son las siguientes:

- La administración del Sistema de Evaluación de Impacto Ambiental.
- Administrar un sistema de información sobre permisos y autorizaciones de contenido ambiental, el que deberá estar abierto al público en el sitio Web del Servicio.
- Administrar un sistema de información de líneas de bases de los proyectos sometidos al Sistema de Evaluación de Impacto Ambiental, de acceso público y georeferenciado.
- Uniformar los criterios, requisitos, condiciones, antecedentes, certificados, trámites, exigencias técnicas y procedimientos de carácter ambiental que establezcan los ministerios y demás organismos del Estado competentes, mediante el establecimiento, entre otros, de guías trámite.
- Proponer la simplificación de trámites para los procesos de evaluación.
- Interpretar administrativamente las Resoluciones de Calificación Ambiental, previo informe del o los organismos con competencia en la materia específica que participaron de la evaluación, del Ministerio y la Superintendencia del Medio Ambiente, según corresponda.
- Fomentar y facilitar la participación ciudadana en la evaluación de proyectos sometidos al SEIA.
- La administración y dirección superior está a cargo de un Director Ejecutivo, quien es el Jefe Superior del Servicio y tiene su representación legal.

**Objetivos Estratégicos del Servicio:**

1. Asegurar la correcta incorporación del componente ambiental y el cumplimiento de la normativa vigente sobre los procesos de Evaluación Ambiental, a través de la estandarización de criterios de evaluación y la adecuación de tiempos del proceso de evaluación.
2. Fomentar y facilitar los procesos de participación ciudadana con un enfoque multicultural, considerando las características socioculturales de la población, a través de la realización de actividades, la generación de instancias de diálogo temprano y de información vinculada a la evaluación de impacto ambiental.
3. Consolidar un sistema de evaluación ambiental simplificada y eficiente, a través de la implementación de herramientas tanto tecnológicas como administrativas.
4. Fomentar el desarrollo de competencias técnicas ambientales en los Servicios Públicos con competencia ambiental, así como en consultores, titulares o ciudadanía que participan de los procesos de evaluación de proyectos que se presentan al Sistema de Evaluación de Impacto Ambiental, a través de la generación de conocimiento y de capacitaciones.

**Productos Estratégicos del Servicio:**

- Calificación Ambiental: La Evaluación de Impacto Ambiental es el procedimiento, a cargo del Servicio de Evaluación Ambiental, que en base a un Estudio o Declaración de Impacto Ambiental, determina si el impacto ambiental de una actividad o proyecto se ajusta a las normas vigentes (Ley N°19.300, sobre Bases Generales del Medio Ambiente).
- Administración del Sistema de Evaluación de Impacto Ambiental Electrónico: Diseñar, implementar y mantener un sistema de información pública sobre líneas de bases, registro de consultores y autorizaciones, que ayude a disminuir la discrecionalidad en la toma de decisiones.
- Participación Ciudadana: Diseñar, implementar y coordinar sistemas que fomenten la participación ciudadana, fortaleciendo el ejercicio de los derechos de la ciudadanía en la evaluación ambiental y con esto dar cumplimiento a lo señalado en la ley.
- Capacitación para empleados públicos de Servicios con competencia ambiental: Acciones de capacitación y/o productos que permitan adquirir conocimiento técnico a los organismos del Estado con competencia ambiental a través de talleres o jornadas de trabajo.

**3.3  
USUARIOS INTERNOS  
Y EXTERNOS**

**Usuarios Internos**

- Director/a Ejecutivo, asesorándolo en el ámbito de su competencia.
- Jefe/a de la División de Evaluación Ambiental y Participación Ciudadana: En materias referidas a la administración del Sistema de Evaluación de Impacto Ambiental.
- Jefe/a División de Administración y Finanzas: en materias referidas a la administración de los recursos humanos, físicos y presupuestarios de la dirección regional.
- Jefe/a de la División Jurídica: Como requirente de apoyo jurídico en materias del Sistema de Evaluación Ambiental.
- Jefe/a de la División de Tecnologías y Gestión de la Información: en materias vinculadas a soporte informático del e-seia.
- Oficina de Auditoría Interna, en materia del cumplimiento de las normas y procedimientos administrativos vigentes por parte de la dirección regional.
- Oficina de Planificación, Presupuesto y Control de Gestión, en materias referidas a la programación presupuestaria, control de gestión y cumplimiento de metas de la dirección regional.

**Usuarios Externos**

- Organismos del Estado con competencia ambiental con el fin de proporcionarles apoyo, coordinación y conocimientos sobre evaluación ambiental.
- Inversionistas y Empresas usuarios del SEIA.
- Ministerio del Medio Ambiente, a fin de coordinar actividades de interés común, entrega de datos y retroalimentación.
- Poblaciones localizadas en el área de influencia de los proyectos o actividades susceptibles de generar impacto ambiental, Organizaciones Sociales y ONG.

- Ciudadanía en general.

**Asociación de Funcionarios**

En el Servicio de Evaluación Ambiental existe una única Asociación de Funcionarios denominada ANFUSEA, la cual tiene representación en todas las capitales regionales del país



3.4 ORGANIGRAMA

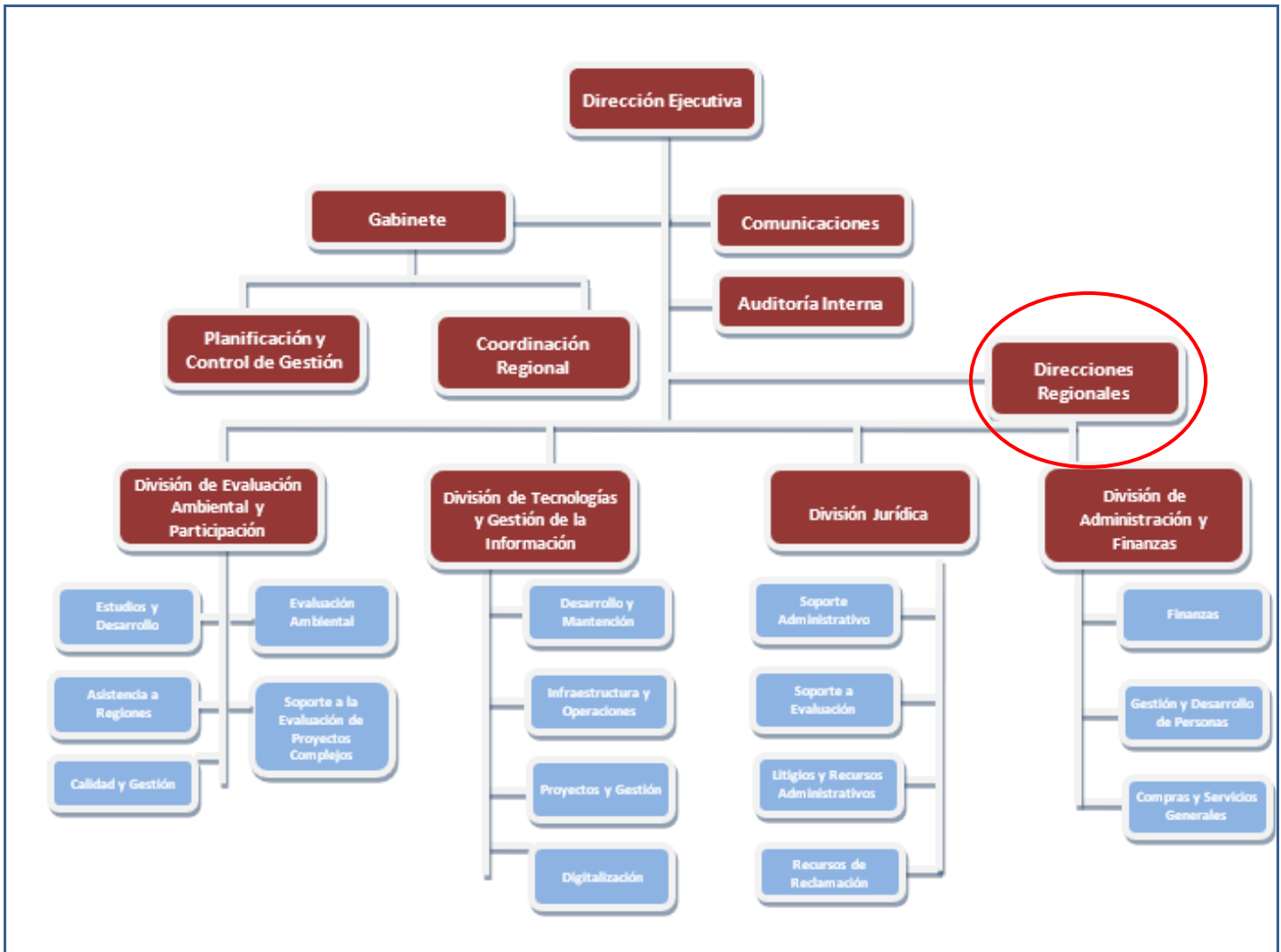

ORGANIGRAMA DIRECCIÓN REGIONAL

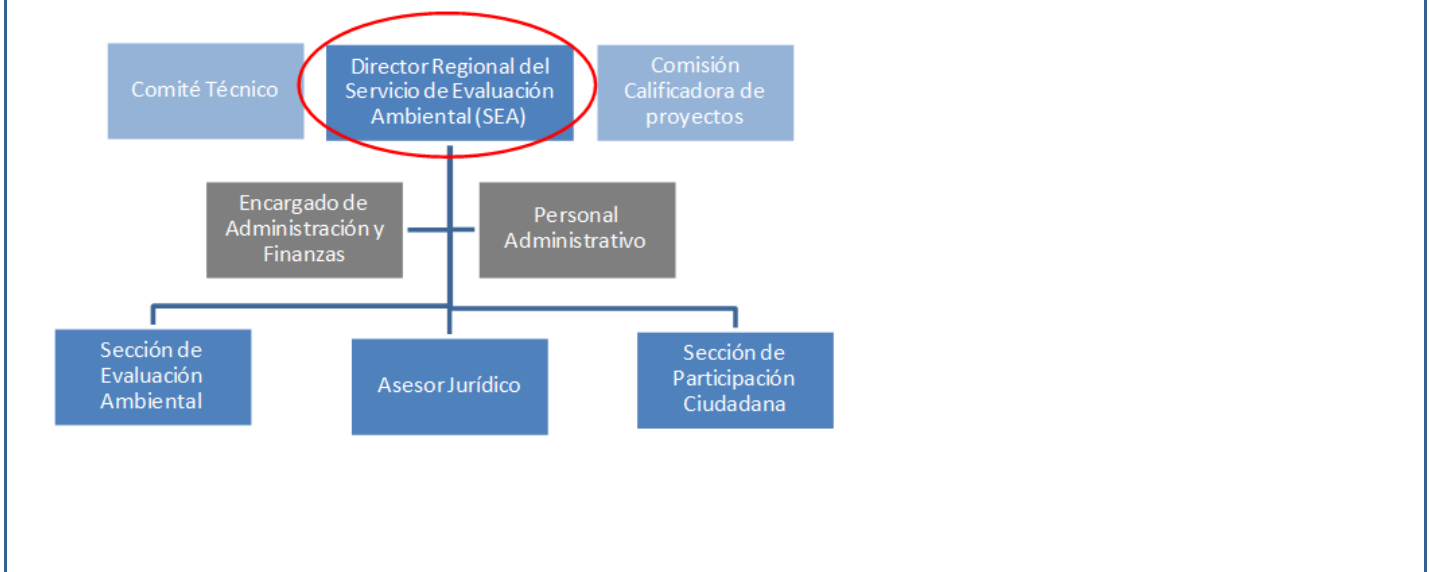

**Cargos adscritos al Sistema**

Los cargos de Alta Dirección Pública del SEA son:

**I Nivel jerárquico:**

Director/a Ejecutivo/a

**II Nivel jerárquico:**

Jefe/a División Administración y Finanzas

Jefe/a División Evaluación Ambiental y Participación Ciudadana

Jefe/a División Tecnología y Gestión de la Información

Jefe/a División Jurídica

16 Directores/ras Regionales

## IV.CONDICIONES DE DESEMPEÑO DE ALTOS DIRECTIVOS PUBLICOS

### Nombramiento

- La autoridad competente sólo podrá nombrar en cargos de alta dirección pública a alguno de los postulantes propuestos por el Consejo de Alta Dirección Pública o Comité de Selección, según corresponda. Si, después de comunicada una nómina a la autoridad, se produce el desistimiento de algún candidato que la integraba, podrá proveerse el cargo con alguno de los restantes candidatos que la conformaron. Con todo, la autoridad podrá solicitar al Consejo de Alta Dirección Pública complementar la nómina con otros candidatos idóneos del proceso de selección que la originó, respetando el orden de puntaje obtenido en dicho proceso.

### Extensión del nombramiento y posibilidad de renovación

- Los nombramientos tendrán una duración de tres años. La autoridad competente podrá renovarlos fundadamente, hasta dos veces, por igual plazo, teniendo en consideración las evaluaciones disponibles del alto directivo, especialmente aquellas relativas al cumplimiento de los convenios de desempeño suscritos.
- La decisión de la autoridad competente respecto de la renovación o término del periodo de nombramiento deberá hacerse con treinta días corridos de anticipación a su vencimiento, comunicando tal decisión en forma conjunta al interesado y a la Dirección Nacional del Servicio Civil, la que procederá, si corresponde, a disponer el inicio de los procesos de selección.

### Efectos de la renuncia del directivo nombrado en fecha reciente

- Si el directivo designado renunciare dentro de los seis meses siguientes a su nombramiento, la autoridad competente podrá designar a otro de los integrantes de la nómina presentada por el consejo o el comité para dicho cargo.

### Posibilidad de conservar el cargo en la planta si se posee

- Sin perjuicio de lo anterior, los funcionarios conservarán la propiedad del cargo de planta de que sean titulares durante el periodo en que se encuentren nombrados en un cargo de alta dirección pública, incluyendo sus renovaciones. Esta compatibilidad no podrá exceder de nueve años.

### Cargos de exclusiva confianza para los efectos de remoción

- Los cargos del Sistema de Alta Dirección Pública, para efectos de remoción, se entenderán como de "exclusiva confianza". Esto significa que se trata de plazas de provisión reglada a través de concursos públicos, pero las personas así nombradas permanecerán en sus cargos en tanto cuenten con la confianza de la autoridad facultada para decidir el nombramiento.

### Obligación de responder por la gestión eficaz y eficiente

- Los altos directivos públicos, deberán responder por la gestión eficaz y eficiente de sus funciones en el marco de las políticas públicas.
- Conforme así lo dispone el Artículo 64 del Estatuto Administrativo, serán obligaciones especiales de las autoridades y jefaturas, las siguientes:
  - a) Ejercer un control jerárquico permanente del funcionamiento de los órganos y de la actuación del personal de su dependencia, extendiéndose dicho control tanto a la eficiencia y eficacia en el cumplimiento de los fines establecidos, como a la legalidad y oportunidad de las actuaciones;

- b) Velar permanentemente por el cumplimiento de los planes y de la aplicación de las normas dentro del ámbito de sus atribuciones, sin perjuicio de las obligaciones propias del personal de su dependencia, y
- c) Desempeñar sus funciones con ecuanimidad y de acuerdo con instrucciones claras y objetivas de general aplicación, velando permanentemente por que las condiciones de trabajo permitan una actuación eficiente de los funcionarios.

#### Obligación de dedicación exclusiva y excepciones

- Los altos directivos públicos deberán desempeñarse con dedicación exclusiva, es decir, existe imposibilidad de desempeñar otra actividad laboral, en el sector público o privado.
- Conforme así lo dispone el inciso primero del Artículo Sexagésimo Sexto de la Ley N° 19.882, los cargos de altos directivos públicos deberán desempeñarse con dedicación exclusiva y estarán sujetos a las prohibiciones e incompatibilidades establecidas en el artículo 1° de la ley N° 19.863, y les será aplicable el artículo 8° de dicha ley.
- El artículo 1° de la Ley N° 19.863, en los incisos quinto, sexto y séptimo, regula los escenarios de compatibilidad, lo que nos lleva a concluir que el desempeño de cargos del Sistema de Alta Dirección Pública permite el ejercicio de los derechos que atañen personalmente a la autoridad o jefatura; la percepción de los beneficios de seguridad social de carácter irrenunciable; los emolumentos que provengan de la administración de su patrimonio, del desempeño de la docencia prestada a instituciones educacionales y de la integración de directorios o consejos de empresas o entidades del Estado, con la salvedad de que dichas autoridades y los demás funcionarios no podrán integrar más de un directorio o consejo de empresas o entidades del Estado, con derecho a percibir dieta o remuneración. Con todo, la dieta o remuneración que les corresponda en su calidad de directores o consejeros no podrá exceder mensualmente del equivalente en pesos de veinticuatro unidades tributarias mensuales.
- Cuando la dieta o remuneración mensual que les correspondiere fuere de un monto superior al que resulte de la aplicación del párrafo anterior, el director o consejero no tendrá derecho a la diferencia resultante y la respectiva empresa o entidad no deberá efectuar su pago.
- Por otro lado, los altos directivos públicos pueden desarrollar actividades docentes.
- Sobre el particular, el Artículo 8° de la Ley N° 19.863, dispone, lo siguiente:

"Independientemente del régimen estatutario o remuneratorio, los funcionarios públicos podrán desarrollar actividades docentes durante la jornada laboral, con la obligación de compensar las horas en que no hubieren desempeñado el cargo efectivamente y de acuerdo con las modalidades que determine el jefe de servicio, hasta por un máximo de doce horas semanales. Excepcionalmente, y por resolución fundada del jefe de servicio, se podrá autorizar, fuera de la jornada, una labor docente que exceda dicho tope."

#### Posibilidad de percibir una indemnización en el evento de desvinculación

- El alto directivo público tendrá derecho a gozar de una indemnización equivalente al total de las remuneraciones devengadas en el último mes, por cada año de servicio en la institución en calidad de alto directivo público, con un máximo de seis, conforme a lo establecido en el inciso tercero del artículo quincuagésimo octavo de la Ley N° 19.882.
- La indemnización se otorgará en el caso que el cese de funciones se produzca por petición de renuncia, antes de concluir el plazo de nombramiento o de su renovación, y no concurra una causal derivada de su responsabilidad administrativa, civil o penal, o cuando dicho cese se produzca por el término del periodo de nombramiento sin que este sea renovado.

Otras obligaciones a las cuales se encuentran afectos los altos directivos públicos

- Los altos directivos públicos, deberán dar estricto cumplimiento al principio de probidad administrativa, previsto en el inciso primero del artículo 8° de la Constitución Política de la República y en el Título III de la Ley Orgánica Constitucional de Bases Generales de la Administración del Estado, N° 18.575.
- De igual modo, los altos directivos públicos, deberán dar estricto cumplimiento a las normas sobre Declaración de Intereses y de Patrimonio, previstas en la Ley N° 20.880 y su Reglamento, contenido en el Decreto N° 2, de 05 de abril de 2016, del Ministerio Secretaría General de la Presidencia.
- Los Jefes Superiores de los Servicios Públicos y los Directores Regionales, conforme a lo dispuesto en la Ley N° 20.730 y su Reglamento, son sujetos pasivos de Lobby y Gestión de Intereses Particulares, por lo que quedan sometidos a dicha normativa para los efectos indicados.
- De igual modo, otros directivos, en razón de sus funciones o cargos pueden tener atribuciones decisorias relevantes o pueden influir decisivamente en quienes tengan dichas atribuciones. En ese caso, por razones de transparencia, el jefe superior del servicio anualmente individualizará a las personas que se encuentren en esta calidad, mediante una resolución que deberá publicarse de forma permanente en sitios electrónicos. En ese caso, dichos directivos pasarán a poseer la calidad de Sujetos Pasivos de la Ley del Lobby y Gestión de Intereses Particulares y, en consecuencia, quedarán afectos a la Ley N° 20.730 y su Reglamento, contenido en el Decreto N° 71, de junio de 2014, del Ministerio Secretaría General de la Presidencia.
- Finalmente, los altos directivos públicos deberán dar estricto cumplimiento a las Instrucciones Presidenciales sobre Buenas Prácticas Laborales en Desarrollo de Personas en el Estado, contempladas en el Oficio del Gabinete Presidencial N° 001, de 26 de enero de 2015.