

**DIRECTIVO/A JEFE/A DE APOYO TÉCNICO PEDAGÓGICO
SERVICIO LOCAL DE EDUCACIÓN PÚBLICA DE GABRIELA MISTRAL QUE COMPRENDE LAS
COMUNAS DE LA GRANJA, MACUL Y SAN JOAQUÍN
MINISTERIO DE EDUCACIÓN
II NIVEL JERÁRQUICO**

LUGAR DE DESEMPEÑO

Región Metropolitana,
Santiago.

I. PROPÓSITO Y DESAFÍOS DEL CARGO*

**1.1 MISIÓN
Y
FUNCIONES
DEL CARGO**

Al Directivo/a Jefe/a de Apoyo Técnico Pedagógico le corresponderá liderar el apoyo técnico-pedagógico de los establecimientos educacionales comunidades educativas de dependencia del Servicio Local, promoviendo la estrategia y proceso educativo integral del SLEP, en especial en lo relativo a la implementación curricular, la gestión y liderazgo directivo, la convivencia escolar y el apoyo psicosocial a sus estudiantes, orientando y acompañando los procesos de Plan de Mejoramiento Educativo y el Proyecto Educativo de cada establecimiento educacional, mediante la gestión de los recursos asignados para esta función.

Las funciones estratégicas definidas para el Directivo/a Jefe/a de Apoyo Técnico Pedagógico del Servicio Local de Educación Gabriela Mistral, corresponden a las siguientes:

1. Liderar y coordinar la gestión de la unidad de manera estratégica, dirigiendo y coordinando los procesos para alcanzar con éxito la implementación de la ley (21.040) y los principios que la rigen para su adecuado funcionamiento.
2. Liderar la implementación de un trabajo territorial de apoyo y acompañamiento técnico pedagógico para los establecimientos educacionales del SLEP Gabriela Mistral y sus comunidades educativas, para la mejora educativa integral y sus indicadores.
3. Instalar y velar por el buen funcionamiento de un sistema de coordinación, monitoreo y seguimiento de los aprendizajes de los estudiantes, que fomente una cultura de mejora educativa en el SLEP, sistema que deberá considerar los estándares indicativos de desempeño para cada uno de sus establecimientos y los informes de la Agencia de Calidad de la Educación.
4. Liderar un sistema de apoyo psicosocial para los estudiantes de los establecimientos del Servicio Local de Educación Pública, resguardando calidad, equidad y el carácter inclusivo de la educación.
5. Articular redes con instituciones, programas y toda otra instancia que permita fortalecer el servicio educativo y su calidad, en especial atención a i) la vinculación orgánica con la formación inicial docente provista por universidades de la región; ii) la vinculación con el entorno social y productivo en el caso de la educación media técnico profesional, en miras a asegurar pertinencia, prácticas de formación y trayectorias articuladas con la educación superior.

6. Dar seguimiento y apoyo a la implementación de planes de mejoramiento educativo y de proyectos educativos institucionales de todos los establecimientos de dependencia del Servicio, promoviendo un trabajo colaborativo y en red que permita una adecuada articulación de los instrumentos de gestión educacional existentes en el SLEP.

7. Liderar los equipos a su cargo para el óptimo desarrollo del proceso de apoyo educacional de los establecimientos en lo relativo a la implementación curricular, a la convivencia escolar, al apoyo psicosocial a los estudiantes y a la formulación y revisión de sus planes de mejoramiento educativo, sus proyectos educativos institucionales, y en general cualquier instrumento de planificación de cada establecimiento educacional.

8. Promover una oferta curricular acorde a las definiciones del currículum nacional y los principios de la educación pública establecidos en el artículo 5 de la ley N° 21.040 que crea el Sistema de Educación Pública. En ese contexto, le corresponde incentivar la pertinencia de la oferta curricular respecto de la identidad, necesidades e intereses de la comunidad, en especial, en el ámbito de las formaciones diferenciadas (educación media técnico profesional, artística y HC) y en todo lo referido a innovación y desarrollo pedagógico.

9. Contribuir a la definición del Plan Estratégico del Servicio Local y, del Plan Anual, en concordancia con la Estrategia Nacional de Educación Pública, facilitando la producción y entrega de información significativa, así como la coordinación de actores e instancias relevantes, en función de enriquecer los contenidos de ambos instrumentos.

10. Contribuir al aseguramiento de la sostenibilidad de la educación pública, de la articulación y trayectorias educativas exitosas, logrando que la oferta de la educación pública, en sus distintos niveles y modalidades, sea adecuada para cada territorio.

11. Asesorar y asistir al o la Directora/a Ejecutivo/a del Servicio Local en el ámbito de su competencia, considerando los estándares, instrumentos e indicadores de eficiencia educativa.

1.2 ÁMBITO DE RESPONSABILIDAD

N° Personas que dependen directamente del cargo	27
N° Personas que dependen indirectamente del cargo	49
Presupuesto que administra	\$0.-

1.3 DESAFÍOS Y LINEAMIENTOS PARA EL PERIODO

Corresponde a las contribuciones específicas que la autoridad respectiva espera que el Alto Directivo Público realice durante el período de su gestión, en adición a las tareas regulares propias del cargo, señaladas en el punto anterior. Estos lineamientos orientan el diseño del **Convenio de Desempeño ADP**.

DESAFÍOS	LINEAMIENTOS
<p>1. Liderar y promover el programa de reactivación educativa que se realice a través del acompañamiento y asesoría a los establecimientos que forman parte del Servicio Local.</p>	<p>1.1 Acompañar a los establecimientos para la implementación de estrategias de aprendizaje que fortalezcan los ejes del programa de reactivación: convivencia y salud mental; fortalecimiento de los aprendizajes y asistencia y revinculación.</p> <p>1.2 Convocar a los distintos actores estratégicos para el diseño de alternativas para abordar el programa de reactivación escolar en el territorio.</p> <p>1.3 Implementar un sistema de gestión que permita medir los indicadores de trayectoria educativa, asistencia y deserción escolar.</p>
<p>2. Constituir un modelo de trabajo de apoyo y acompañamiento técnico pedagógico a los establecimientos educacionales dependientes del Servicio Local de Educación Pública (SLEP), en el marco del mejoramiento sostenido de la calidad, equidad y carácter inclusivo de la educación.</p>	<p>2.1 Elaborar una planificación sistemática territorial de apoyo y acompañamiento técnico pedagógico que promueva la calidad, equidad y carácter inclusivo de la educación.</p> <p>2.2 Diseñar e implementar los planes de apoyo de los equipos territoriales respetando la particularidad de los establecimientos educacionales, con un trabajo colaborativo de co-construcción entre los equipos asesores y los equipos directivos y docentes de las comunidades educativas.</p> <p>2.3 Generar y fortalecer instancias de apoyo, seguimiento, evaluación y mejora continua de las iniciativas educacionales implementadas por los establecimientos educacionales durante el periodo anual.</p>
<p>3. Desarrollar un trabajo sistemático de coordinación y colaboración entre entidades y actores claves para lograr un apoyo psicosocial adecuado de los estudiantes del Servicio Local de Educación Pública (SLE) en coordinación con otras áreas y direcciones.</p>	<p>3.1 Diseñar, implementar y monitorear un plan de trabajo sistemático, acciones de apoyo y trabajo en red de equipos psicosociales de los establecimientos del SLEP.</p> <p>3.2 Implementar planes y/o acciones que promuevan la colaboración con organismos gubernamentales y no gubernamentales (por ej.: Municipios, Chile Crece Contigo, OPD, SENDA, SENADIS, entre muchos otros).</p>

<p>4. Definir y liderar la implementación del Plan Estratégico y Plan anual del Servicio Local, asegurando participación, coherencia educacional, cumplimiento de metas e indicadores, de acuerdo con la Estrategia Nacional de Educación Pública.</p>	<p>4.1. Establecer un programa de trabajo que asegure la transferencia de lineamientos educativos a las entidades participativas del SLEP, promoviendo el cumplimiento del Plan Estratégico Local, plan anual la Estrategia Nacional de Educación Pública.</p> <p>4.2 Diseñar e implementar un plan de seguimiento sobre el avance de los procesos y resultados educativos -que incorpore herramientas tecnológicas en concordancia con las características del territorio- para enriquecer los lineamientos pedagógicos estratégicos de los instrumentos de gestión y las estrategias de apoyo en los Establecimientos Educativos.</p> <p>4.3 Promover una coordinación continua con el Comité Directivo Local y Consejo Local de Educación en función de enriquecer los distintos instrumentos de gestión del Servicio Local de Educación Pública.</p>
--	--

1.4 RENTA DEL CARGO

El no cumplimiento de las metas establecidas en el Convenio de Desempeño, que debe suscribir el Alto Directivo Pública, tendrá efectos en la remuneración en el siguiente año de su gestión.

El cargo corresponde a un grado **5°** de la Escala Única de Sueldos DL 249, más un porcentaje de Asignación de Alta Dirección Pública de un **15%**. Incluye las asignaciones de modernización. Su renta líquida promedio mensualizada referencial asciende a **\$3.682.000.-** para un/a no funcionario/a, la que se obtiene de una aproximación del promedio entre el "Total Remuneración Líquida Aproximada" de los meses sin asignación de modernización y el "Total Remuneración Líquida Aproximada" de los meses con asignación de modernización, cuyo detalle es el siguiente:

*Renta líquida promedio mensual referencial meses sin asignación de modernización (enero, febrero, abril, mayo, julio, agosto, octubre y noviembre) **\$3.065.000.-**

Renta líquida promedio mensual referencial meses con asignación de modernización (marzo, junio, septiembre y diciembre) **\$4.917.000.-

El componente colectivo de la asignación de modernización se percibe en su totalidad después de cumplir un año calendario completo de antigüedad en el servicio.

II. PERFIL DEL CANDIDATO

2.1 REQUISITOS LEGALES *

Este componente es evaluado en la **etapa I de Admisibilidad**. Su resultado determina en promedio a un 90% de candidatos que avanzan a la siguiente etapa.

Estar en posesión de un título profesional de una carrera de, a lo menos, ocho semestres de duración, otorgado por una universidad o instituto profesional del Estado o reconocidos por éste y acreditar una experiencia profesional no inferior a cinco años.

*Fuente Legal: Artículo 2° D.F.L. N° 68 de fecha 31 de octubre de 2018, del Ministerio de Educación que fija planta de personal del Servicio Local de Educación Pública Gabriela Mistral, que comprende las comunas de Macul, San Joaquín y La Granja, y otras materias que indica.

2.2 EXPERIENCIA Y CONOCIMIENTOS

Este componente es evaluado en la **etapa II de Filtro Curricular**. Su resultado determina en promedio, un 12% de candidatos que avanzan a la siguiente etapa de evaluación. Este análisis se profundizará en la etapa III.

Se requiere contar con experiencia en diseño y/o implementación de proyectos educativos, en un nivel apropiado para las necesidades específicas de este cargo.*

Asimismo, se requiere poseer al menos 5 años de experiencia en cargos directivos, jefatura y/o coordinación en instituciones de similar complejidad.*

Adicionalmente, se valorará tener experiencia y/o conocimientos en alguna de estas materias**:

- Diseño e implementación de planchas educativas tales como: gestión de datos, procesos de observación y retroalimentación de aulas.
- Diseño y/o ejecución de proyectos/programas psicosociales y/o de integración escolar para niños/as y jóvenes.
- Diseño y/o gestión de proyectos educativos en primera infancia.
- Diseño y/o gestión de proyectos deportivos y culturales
- Diseño y/o gestión de cultura organizacional.

***Se considerará la experiencia laboral de los últimos 10 años. Es un criterio excluyente.**

****No es un criterio excluyente, entrega puntaje adicional en el análisis curricular.**

**2.3 VALORES
PARA EL
EJERCICIO DEL
CARGO**

Este componente es evaluado por las empresas consultoras en la **etapa III que corresponde a la Evaluación Gerencial.**

VALORES Y PRINCIPIOS TRANSVERSALES

PROBIDAD Y ÉTICA EN LA GESTIÓN PÚBLICA

Capacidad de actuar de modo honesto, leal e intachable, respetando las políticas institucionales, resguardando y privilegiando la generación de valor público y el interés general por sobre el particular. Implica la habilidad de orientar a otros hacia el cumplimiento de estándares éticos.

VOCACIÓN DE SERVICIO PÚBLICO

Capacidad de reconocer el rol que cumple el Estado en la calidad de vida de las personas y mostrar motivación por estar al servicio de los demás, expresando ideas claras de cómo aportar al desarrollo de acciones que contribuyan al bien de la sociedad. Implica el interés y voluntad de comprometerse con la garantía de los principios generales de la función pública, los derechos y deberes ciudadanos y las políticas públicas definidas por la autoridad.

CONCIENCIA DE IMPACTO PÚBLICO

Capacidad de comprender el contexto, evaluando y asumiendo responsabilidad del impacto que pueden generar sus decisiones en otros. Implica la habilidad de orientar la labor de sus trabajadores hacia los intereses y necesidades de la ciudadanía, añadiendo valor al bienestar público y al desarrollo del país.

2.4 COMPETENCIAS PARA EL EJERCICIO DEL CARGO

Este componente es evaluado por las empresas consultoras en la segunda fase de la **etapa III** que corresponde a la **Evaluación por Competencias**. Su resultado determina en promedio, un 5% de postulantes que pasan a las entrevistas finales con el Consejo de Alta Dirección Pública o Comité de Selección, según sea el caso.

COMPETENCIAS

C1. VISIÓN ESTRATÉGICA

Capacidad para anticipar, detectar y analizar las señales del entorno e incorporarlas de manera coherente a la estrategia y gestión institucional, estableciendo su impacto a nivel local y global. Implica la habilidad para aplicar una visión de su rol y de la institución de una forma integral.

C2. GESTIÓN Y LOGRO

Capacidad para establecer metas desafiantes orientadas al logro de los objetivos institucionales, movilizandolos recursos y alineando a las personas hacia su cumplimiento, monitoreando el avance, entregando apoyo y dirección frente a obstáculos y desviaciones, e implementando acciones correctivas en función de lograr resultados de excelencia.

C3. GESTIÓN DE REDES

Capacidad para construir y mantener relaciones de colaboración con personas y organizaciones claves para favorecer el logro de los objetivos, posicionando a la institución y generando respaldo y compromiso hacia la consecución de metas tanto institucionales como interinstitucionales.

C4. MANEJO DE CRISIS Y CONTINGENCIAS

Capacidad para identificar y responder a situaciones emergentes, de presión, conflicto y/o incertidumbre, implementando soluciones estratégicas, eficaces y oportunas. Implica la habilidad para mantener una actitud resiliente en situaciones de exigencia y alta complejidad.

C5. INNOVACIÓN Y MEJORA CONTINUA

Capacidad para generar respuestas innovadoras a los desafíos que enfrenta la institución, integrando distintas perspectivas y promoviendo en otros la iniciativa y la participación, identificando oportunidades de mejora y facilitando la incorporación de prácticas de trabajo que generen valor a la institución.

III. CARACTERÍSTICAS DEL SERVICIO

3.1 DOTACIÓN

Dotación Total (planta y contrata)	76 personas en el Slep 2230 (Equipos directivos- docentes y asistentes de educación)
Presupuesto Anual	M\$ M\$ 39.908.000 (treinta y nueve mil millones novecientos ocho millones)

3.2 CONTEXTO Y DEFINICIONES ESTRATÉGICAS DEL SERVICIO

Misión Institucional

Dar continuidad a los servicios educacionales de las comunas de La Granja, San Joaquín y Macul, procurando un diagnóstico con datos verificables que sirvan para la mejora de los aprendizajes y la efectividad de los programas de apoyo.

Contexto Externo del Servicio

El Servicio Local de Educación, funcional y territorialmente descentralizado, se relacionará con Ministerio de Educación, a través de la Dirección de Educación Pública.

En los espacios institucionales que reúnen a los principales actores del territorio, deberá promover la participación de la comunidad, a través del Comité Directivo Local y Consejo Local de Educación respectivos, los que concentrarán la representación de las comunidades educativas, de autoridades municipales, académicas y regionales.

Se relacionará con los municipios con el objetivo de hacer alianzas que potencien y apoyen los procesos educativos, suscribiendo convenios de interés mutuo, manteniendo y facilitando la red de protección social y los programas que estos desarrollan (salud, cultura, deporte), así como permitiendo el acceso a la infraestructura escolar para uso comunitario; y para facilitar el apoyo municipal en el proceso de implementación gradual del nuevo sistema.

Para asegurar los procesos de articulación entre niveles y modalidades educativos, la vinculación con la formación inicial y el desarrollo profesional docente será de vital importancia el contacto que se establezca con universidades, centros de formación técnica o institutos profesionales presentes en el territorio y servicios públicos que administren establecimientos con régimen de privación de libertad o programas de reinserción social.

Objetivos Estratégicos institucionales

1. Fortalecer la calidad de la educación pública, siguiendo las orientaciones rectoras del Ministerio de Educación y la Dirección de Educación Pública.
2. Garantizar el aprendizaje y el desarrollo integral de todos los estudiantes en las aulas y establecimientos educacionales de las distintas modalidades y niveles de educación pública.
3. Velar por una adecuada cobertura del servicio educacional, de acuerdo con las particularidades del territorio, con una oferta pertinente al contexto local y

acorde a las definiciones del currículum nacional.

4. Extender los niveles de perfeccionamiento del liderazgo educativo, orientando acciones de desarrollo docente y directivo para los establecimientos educacionales y estrategias de formación para los asistentes de la educación.
5. Garantizar la gestión eficaz y eficiente de los recursos humanos, materiales y financieros del servicio y de los establecimientos educacionales de su dependencia

PRINCIPALES PRODUCTOS ESTRATÉGICOS:

1. Oferta del servicio educativo, pertinente al territorio, para los distintos niveles y modalidades de educación.
2. Plan Estratégico Local, en articulación con la Estrategia Nacional y el “Proyecto Educativo” de cada uno de los establecimientos del territorio.
3. Plan de desarrollo profesional de los equipos docentes, técnicos, asistentes y administrativos que permita el desarrollo de un modelo educacional de excelencia en el tiempo.
4. Apoyo técnico-pedagógico y a la gestión de los establecimientos educativos del territorio.
5. Sistema de monitoreo y seguimiento de los aprendizajes de los estudiantes.
6. Red de actores de la comunidad educativa que fomente el trabajo colaborativo entre los EE y la participación de los miembros de la comunidad escolar.
7. Convenios de apoyo con organismos públicos o privados, incluidos los propios municipios, que complementen la tarea educativa en el territorio.

CONTEXTO INTERNO DEL SERVICIO

El Servicio Local de Educación Gabriela Mistral posee dependencia directa del Ministerio de Educación y son coordinados a través de la Dirección de Educación Pública.

Con la promulgación de Ley N° 21.040, se comienza la creación de un Sistema Nacional de Educación Pública y con esto, el inicio de un proceso de transición gradual de la educación municipal que durará hasta el año 2025 (con una evaluación intermedia para revisar el proceso de instalación).

Para la implementación de la ley, el trabajo se enfoca en asegurar la excelencia en el traspaso a educación pública y la puesta en marcha de la Dirección de Educación Pública y los Servicios Locales de Educación.

En este contexto, los Servicios Locales de Educación velarán por la calidad, la mejora educativa y la equidad del servicio educacional, para lo cual deberán proveer apoyo técnico-pedagógico y apoyo a la gestión de los establecimientos educacionales a su cargo.

El servicio local está conformado por las siguientes áreas:

- Dirección.
- Gabinete.
- Área de Comunicaciones.
- Área de Auditoría.
- Unidad de Apoyo Técnico-Pedagógico.
- Unidad de Planificación y Control de Gestión.
- Unidad de Administración y Finanzas.
- Unidad de Participación y Vinculación Territorial.
- Unidad de Gestión de Personas.
- Área Jurídica-

CONTEXTO TERRITORIAL

El Servicio Local de Educación Pública Gabriela Mistral, comprende el territorio de las comunas de La Granja, Macul y San Joaquín.

En términos geográficos generales, el territorio de este Servicio Local de Educación Gabriela Mistral se encuentra emplazado en la región metropolitana, cuenta con una superficie total de 33,1 km cuadrados. Cuenta con una población total estimada en 327.597 habitantes la que se divide en un 51,8% de mujeres y un 48,2% de hombres (censo 2017). La población en edad escolar ascendería a 48.149 habitantes (2017).

La matrícula total del servicio corresponde a 16.469, con 34 establecimientos educacionales. Además, el SLEP considera 15 establecimientos VTF, con una matrícula de 1.295 párvulos.

CONTEXTO EDUCACIONAL DEL TERRITORIO		
SLEP	Gabriela Mistral	
Región	Metropolitana	
Cabecera	La Granja	
N Comunas	3	
Comunas	La Granja, Macul y San Joaquín	
Matrícula Pública 2021	14365	
Establecimientos Educativos Públicos 2021	49 (34 EE Y 15 JIII)	
Liceos Bicentenarios	2	
Docentes EE 2021	1281	
Tramos carrera docente 2021	Experto II	1%
	Experto I	9%
	Avanzado	27%
	Temprano	25%
	Inicial	25%
	Acceso	13%
Asistentes de la educación EE 2021	885	
Establecimientos VTF Municipal	15	
Matrícula VTF Municipal*	1339	
Estudiantes con inasistencia crónica Menor al 80% 2021	11%	
Clasificación EE SAC 4° básico 2021	Alto	0%
	Medio	50%
	Medio-bajo	35%
	Insuficientes	15%
Establecimientos tres veces insuficientes 4° básico 2021	Ultimas 3 mediciones ninguno en básica pero se midió solo 8vo, anteriores 3 solo Tecno Sur	
Estándares de aprendizaje matemática 4° básico 2021	Adecuado	14%
	Elemental	36%
	Insuficientes	50%
Estándares de aprendizaje lectura 4° básico 2021	Adecuado	33%
	Elemental	26%
	Insuficientes	41%

**3.4
USUARIOS EXTERNOS
E INTERNOS**

Los clientes con los cuales se vincula el Jefe/a de Apoyo Técnico Pedagógico del Servicio Local corresponden a:

1. Director/a Ejecutivo/a del Servicio Local de Educación Pública Gabriela Mistral.
2. Autoridades de la Subsecretarías de Educación y Educación Parvularia y de la Dirección de Educación Pública.
3. Autoridades municipales y locales en general.
4. Directores/as de los diferentes establecimientos educacionales.
5. Consejo Local de Educación y Comité Directivo Local.
6. Autoridades y funcionarios de las instituciones del Sistema de Aseguramiento de la Calidad de la Educación; de otras instituciones dependientes del Ministerio de Educación tales como JUNAEB y JUNJI; y de otros servicios y entidades públicas (Salud, programa Chile Crece Contigo, etc.), u organismos público-privados o privados (Consejo Nacional de Innovación para el Desarrollo, fundaciones, etc.).

3.4 ORGANIGRAMA

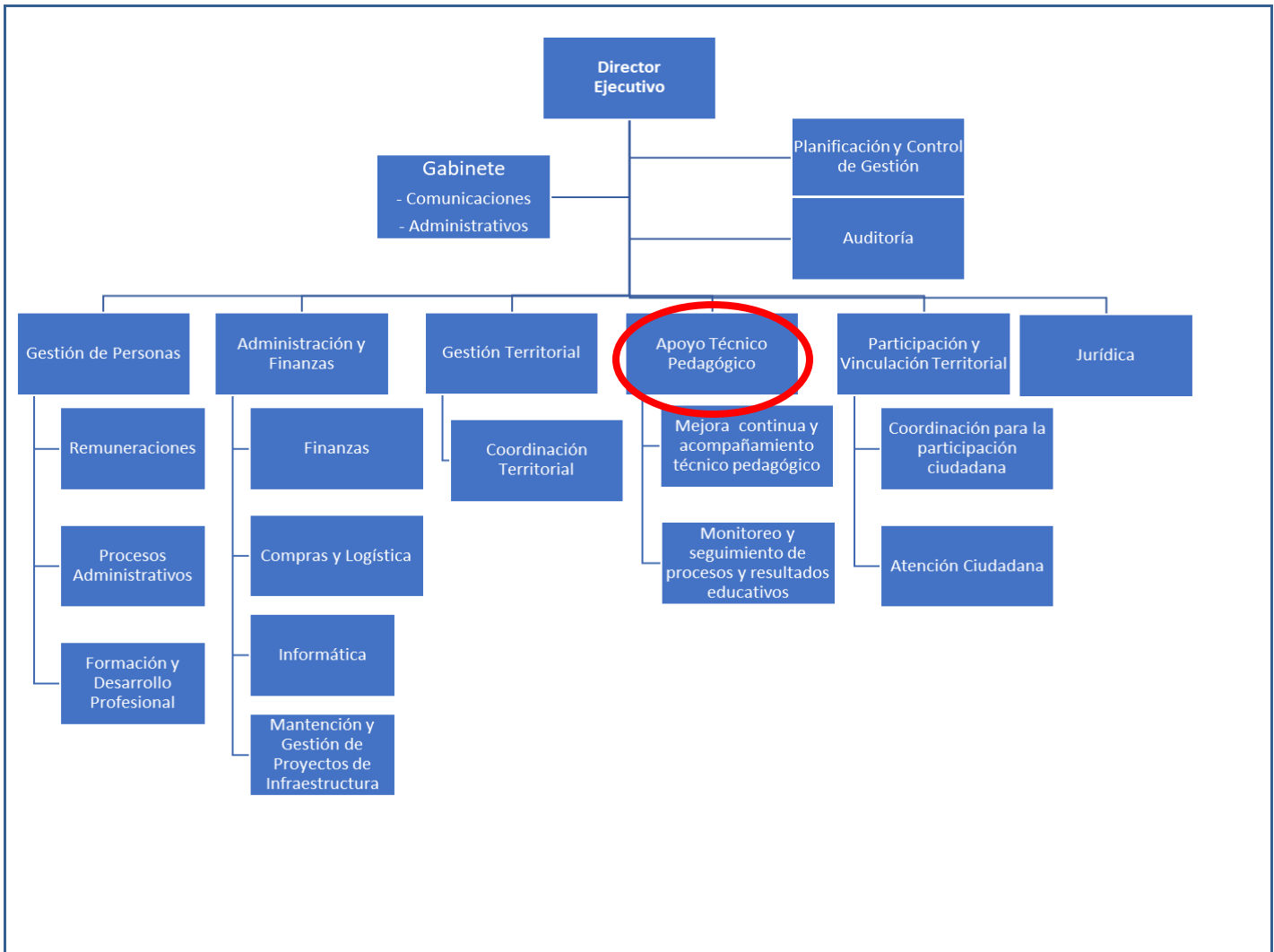

Cargos que se encuentran adscritos al Sistema de Alta Dirección Pública:

- Director/a Ejecutivo del Servicio Local
- **Directivo/a Jefe/a de Apoyo Técnico Pedagógico.**
- Directivo/a Jefe/a de Administración y Finanzas.
- Directivo/a Jefe/a de Planificación y Control de Gestión.
- Directivo/a Jefe/a de Gestión de Personas.
- Directivo/a Jefe/a de Gestión Territorial.

I. CONDICIONES DE DESEMPEÑO DE ALTOS DIRECTIVOS PÚBLICOS

- Nombramiento.

La autoridad competente sólo podrá nombrar en cargos de alta dirección pública a alguno de los postulantes propuestos por el Consejo de Alta Dirección Pública o Comité de Selección, según corresponda. Si, después de comunicada una nómina a la autoridad, se produce el desistimiento de algún candidato que la integraba, podrá proveerse el cargo con alguno de los restantes candidatos que la conformaron. Con todo, la autoridad podrá solicitar al Consejo de Alta Dirección Pública complementar la nómina con otros candidatos idóneos del proceso de selección que la originó, respetando el orden de puntaje obtenido en dicho proceso.

- Extensión del nombramiento y posibilidad de renovación.

Los nombramientos tendrán una duración de tres años. La autoridad competente podrá renovarlos fundadamente, hasta dos veces, por igual plazo, teniendo en consideración las evaluaciones disponibles del alto directivo, especialmente aquellas relativas al cumplimiento de los convenios de desempeño suscritos.

La decisión de la autoridad competente respecto de la renovación o término del periodo de nombramiento deberá hacerse con treinta días corridos de anticipación a su vencimiento, comunicando tal decisión en forma conjunta al interesado y a la Dirección Nacional del Servicio Civil, la que procederá, si corresponde, a disponer el inicio de los procesos de selección.

- Efectos de la renuncia del directivo nombrado en fecha reciente.

Si el directivo designado renunciare dentro de los seis meses siguientes a su nombramiento, la autoridad competente podrá designar a otro de los integrantes de la nómina presentada por el consejo o el comité para dicho cargo.

- Posibilidad de conservar el cargo en la planta si se posee.

Sin perjuicio de lo anterior, los funcionarios conservarán la propiedad del cargo de planta de que sean titulares durante el periodo en que se encuentren nombrados en un cargo de alta dirección pública, incluyendo sus renovaciones. Esta compatibilidad no podrá exceder de nueve años.

- Cargos de exclusiva confianza para los efectos de remoción.

Los cargos del Sistema de Alta Dirección Pública, para efectos de remoción, se entenderán como de "exclusiva confianza". Esto significa que se trata de plazas de provisión reglada a través de concursos públicos, pero las personas así nombradas permanecerán en sus cargos en tanto cuenten con la confianza de la autoridad facultada para decidir el nombramiento.

- Obligación de responder por la gestión eficaz y eficiente.

Los altos directivos públicos, deberán responder por la gestión eficaz y eficiente de sus funciones en el marco de las políticas públicas.

Conforme así lo dispone el Artículo 64 del Estatuto Administrativo, serán obligaciones especiales de las autoridades y jefaturas, las siguientes:

- a) Ejercer un control jerárquico permanente del funcionamiento de los órganos y de la actuación del personal de su dependencia, extendiéndose dicho control tanto a la eficiencia y eficacia en el cumplimiento de los fines establecidos, como a la legalidad y oportunidad de las actuaciones;
- b) Velar permanentemente por el cumplimiento de los planes y de la aplicación de las normas dentro del ámbito de sus atribuciones, sin perjuicio de las obligaciones propias del personal de su dependencia, y
- c) Desempeñar sus funciones con ecuanimidad y de acuerdo a instrucciones claras y objetivas de general aplicación, velando permanentemente para que las condiciones de trabajo permitan una actuación eficiente de los funcionarios.

- Obligación de dedicación exclusiva y excepciones.

Los altos directivos públicos deberán desempeñarse con dedicación exclusiva, es decir, existe imposibilidad de desempeñar otra actividad laboral, en el sector público o privado.

Conforme así lo dispone el inciso primero del Artículo Sexagésimo Sexto de la Ley N° 19.882, los cargos de altos directivos públicos deberán desempeñarse con dedicación exclusiva y estarán sujetos a las prohibiciones e incompatibilidades establecidas en el artículo 1° de la ley N° 19.863, y les será aplicable el artículo 8° de dicha ley.

El artículo 1° de la Ley N° 19.863, en los incisos quinto, sexto y séptimo, regula los escenarios de compatibilidad, lo que nos lleva a concluir que el desempeño de cargos del Sistema de Alta Dirección Pública permite el ejercicio de los derechos que atañen personalmente a la autoridad o jefatura; la percepción de los beneficios de seguridad social de carácter irrenunciable; los emolumentos que provengan de la administración de su patrimonio, del desempeño de la docencia prestada a instituciones educacionales y de la integración de directorios o consejos de empresas o entidades del Estado, con la salvedad de que dichas autoridades y los demás funcionarios no podrán integrar más de un directorio o consejo de empresas o entidades del Estado, con derecho a percibir dieta o remuneración. Con todo, la dieta o remuneración que les corresponda en su calidad de directores o consejeros, no podrá exceder mensualmente del equivalente en pesos de veinticuatro unidades tributarias mensuales.

Cuando la dieta o remuneración mensual que les correspondiere fuere de un monto superior al que resulte de la aplicación del párrafo anterior, el director o consejero no tendrá derecho a la diferencia resultante y la respectiva empresa o entidad no deberá efectuar su pago.

Por otro lado, los altos directivos públicos pueden desarrollar actividades docentes.

Sobre el particular, el Artículo 8° de la Ley N° 19.863, dispone, lo siguiente:

"Independientemente del régimen estatutario o remuneratorio, los funcionarios públicos podrán desarrollar actividades docentes durante la jornada laboral, con la obligación de compensar las horas en que no hubieren desempeñado el cargo efectivamente y de acuerdo a las modalidades que determine el jefe de servicio, hasta por un máximo de doce horas semanales. Excepcionalmente, y por resolución fundada del jefe de servicio, se podrá autorizar, fuera de la jornada, una labor docente que exceda dicho tope."

*Limitación a la norma establecida en el artículo 1º, de la Ley N° 19.863

Los altos directivos públicos, por regla general, tendrán derecho a percibir dietas por la integración de directorios o consejos de empresas o entidades del Estado, con la salvedad de que no podrán integrar más de un directorio o consejo de empresas o entidades del Estado con derecho a percibir dieta o remuneración.

Con todo, la dieta o remuneración que les corresponda en su calidad de directores o consejeros, no podrá exceder mensualmente del equivalente en pesos de veinticuatro unidades tributarias mensuales.

Cuando la dieta o remuneración mensual que les corresponde fuere de un monto superior al que resulte de la aplicación del párrafo anterior, el director o consejero no tendrá derecho a la diferencia resultante y la respectiva empresa o entidad no deberá efectuar su pago.

La compatibilidad descrita en los párrafos que anteceden, es sin perjuicio de disposiciones legales que limiten o restrinjan este derecho, como ocurre con las normas contenidas en las leyes periódicas de presupuestos del sector público. A la fecha de publicación de la presente convocatoria, se encuentra vigente el artículo 25 de la Ley N° 21.516, de Presupuestos del Sector Público correspondiente al año 2023, disposición que establece que determinados funcionarios y autoridades, no tendrán derecho a percibir dieta o remuneración que provenga del hecho de integrar consejos o juntas directivas, presidencias, vicepresidencias, directorios, comités u otros equivalentes con cualquier nomenclatura, de empresas o entidades públicas que incrementen su remuneración, durante el presente ejercicio presupuestario.

Esta norma, podría tener vigencia o no para el ejercicio presupuestario del año 2024, dependiendo del tenor de la Ley de Presupuestos del Sector Público para dicho año, la cual, comenzará a regir a partir del 01 de enero del año referido.

- Posibilidad de percibir una indemnización en el evento de desvinculación.

El alto directivo público tendrá derecho a gozar de una indemnización equivalente al total de las remuneraciones devengadas en el último mes, por cada año de servicio en la institución en calidad de alto directivo público, con un máximo de seis, conforme a lo establecido en el inciso tercero del artículo quincuagésimo octavo de la Ley N° 19.882.

La indemnización se otorgará en el caso que el cese de funciones se produzca por petición de renuncia, antes de concluir el plazo de nombramiento o de su renovación, y no concurra una causal derivada de su responsabilidad administrativa, civil o penal, o cuando dicho cese se produzca por el término del periodo de nombramiento sin que este sea renovado.

- Otras obligaciones a las cuales se encuentran afectos los altos directivos públicos.

Los altos directivos públicos, deberán dar estricto cumplimiento al principio de probidad administrativa, previsto en el inciso primero del artículo 8º de la Constitución Política de la República y en el Título III de la Ley Orgánica Constitucional de Bases Generales de la Administración del Estado, N° 18.575.

De igual modo, los altos directivos públicos, deberán dar estricto cumplimiento a las normas sobre Declaración de Intereses y de Patrimonio, previstas en la Ley N° 20.880 y su Reglamento, contenido en el Decreto N° 2, de 05 de abril de 2016, del Ministerio Secretaría General de la Presidencia.

Los Jefes Superiores de los Servicios Públicos y los Directores Regionales, conforme a lo dispuesto en la Ley N° 20.730 y su Reglamento, son sujetos pasivos de Lobby y Gestión de Intereses Particulares, por lo que quedan sometidos a dicha normativa para los efectos indicados.

De igual modo, otros directivos, en razón de sus funciones o cargos pueden tener atribuciones decisorias relevantes o pueden influir decisivamente en quienes tengan dichas atribuciones.

En ese caso, por razones de transparencia, el jefe superior del servicio anualmente individualizará a las personas que se encuentren en esta calidad, mediante una resolución que deberá publicarse de forma permanente en sitios electrónicos. En ese caso, dichos directivos pasarán a poseer la calidad de Sujetos Pasivos de la Ley del Lobby y Gestión de Intereses Particulares y, en consecuencia, quedarán afectos a la Ley N° 20.730 y su Reglamento, contenido en el Decreto N° 71, de junio de 2014, del Ministerio Secretaría General de la Presidencia.

Finalmente, los altos directivos públicos deberán dar estricto cumplimiento a las disposiciones contenidas en las Resoluciones Afectas Números 1 y 2 de 2017, de la Dirección Nacional del Servicio Civil, que establecen normas de aplicación general en materias de Gestión y Desarrollo de Personas en el Sector Público.