

DIRECTOR o DIRECTORA REGIONAL METROPOLITANA¹
INSTITUTO DE DESARROLLO AGROPECUARIO - INDAP
MINISTERIO DE AGRICULTURA
II NIVEL JERÁRQUICO

LUGAR DE DESEMPEÑO

Región Metropolitana, Santiago

I. PROPÓSITO Y DESAFÍOS DEL CARGO

**1.1 MISIÓN
Y FUNCIONES DEL
CARGO**



Al Director o Directora Regional, le corresponde liderar, coordinar, implementar y evaluar las políticas públicas e institucionales del Instituto de Desarrollo Agropecuario -INDAP- en la región, de acuerdo con los objetivos estratégicos de la institución y los lineamientos del Ministerio de Agricultura y del Estado, con el fin de contribuir al desarrollo de la agricultura regional, mediante el fomento productivo, mejorando la calidad de vida de los habitantes rurales.

Al asumir el cargo de Director o Directora Regional, le corresponderá desempeñar las siguientes funciones:

1. Dirigir, gestionar y administrar la Dirección Regional, velando por la correcta y coherente ejecución de los lineamientos estratégicos y de las políticas del Servicio y del Ministerio de Agricultura.
2. Asesorar al Secretario/a Regional Ministerial de Agricultura de la Región y colaborar con éste en la coordinación de las instituciones del Estado que correspondan.
3. Elaborar los proyectos de presupuesto del Servicio en la Región y someterlos a la aprobación del Director Nacional del Servicio, en coordinación con el Secretario/a Regional Ministerial.
4. Implementar las políticas de fomento productivo institucional, a nivel regional, gestionando eficiente y eficazmente la plataforma de los servicios de Instituto de Desarrollo Agropecuario en beneficio de sus usuarios/as.
5. Velar por una oportuna y adecuada atención a los/as usuarios/as y organizaciones relacionadas con el servicio en la región.
6. Propiciar la articulación y colaboración intersectorial e interinstitucional, mediante la generación de convenios u otros mecanismos, con entidades públicas, privadas y/o de la sociedad civil, que permita la complementariedad de las acciones de INDAP, con el fin de promover y desarrollar la Agricultura Familiar Campesina y desarrollo rural.
7. Dirigir, coordinar y evaluar al personal bajo su dependencia, guiándolos hacia el logro de los objetivos estratégicos y el cumplimiento de las metas de la región, generando óptimas relaciones laborales con su equipo e implementando buenas prácticas laborales que promuevan un clima laboral positivo, propiciando la igualdad de género, inclusión y no discriminación.

¹Fecha de aprobación por parte del Consejo de Alta Dirección Pública: 13-06-2023.

Representante del Consejo de Alta Dirección Pública: Jacqueline Weinstein.

1.2 ÁMBITO DE RESPONSABILIDAD

N° Personas que dependen directamente del cargo	8
N° Personas que dependen indirectamente del cargo	58
Presupuesto que administra	M\$8.440.593

1.3 DESAFÍOS Y LINEAMIENTOS PARA EL PERIODO²

Corresponde a las contribuciones específicas que la autoridad respectiva espera que el Alto Directivo Público realice durante el período de su gestión, en adición a las tareas regulares propias del cargo, señaladas en el punto anterior. Estos lineamientos orientan el diseño del **Convenio de Desempeño ADP**.

DESAFÍOS	LINEAMIENTOS
1. Liderar la implementación de las políticas de fomento productivo, aplicando estrategias diferenciadas de acuerdo a la realidad regional e incorporando el enfoque territorial, intercultural, de género ³ , y de agricultura sostenible, que posibilite el fortalecimiento de la Agricultura Familiar Campesina (AFC).	1.1 Implementar un plan regional de fortalecimiento y consolidación de la Transición Agroecológica en la AFC para la adaptación al cambio climático. 1.2 Ejecutar los programas de fomento productivo, que incorporen un enfoque de eficiencia en el uso del recurso hídrico y pertinencia intercultural.
2. Impulsar alianzas estratégicas entre distintos actores de los sectores público y privado, para promover, potenciar y desarrollar la agricultura familiar campesina a nivel regional, y fomentar la asociatividad entre los/as usuarios/as.	2.1 Realizar un levantamiento de instancias de coordinación intersectorial con organismos públicos y privados de la región, que permita generar un plan de trabajo para el desarrollo de convenios y otros mecanismos colaborativos que permitan articular la oferta pública dirigida al desarrollo rural y particularmente a la Agricultura Familiar Campesina. 2.2 Impulsar la creación de un sistema de gobernanza regional, que acompañe permanentemente la gestión de la Dirección Regional del Servicio, y que promueva y fortalezca las instancias de participación ciudadana.
3. Impulsar y conducir un proceso de planificación y desarrollo estratégico institucional a nivel regional, que posibilite la generación de condiciones adecuadas para el despliegue de las capacidades de las funcionarias y los funcionarios, y la transversalización del enfoque de género en el ejercicio de sus	3.1 Implementar los compromisos regionales que deriven de la planificación estratégica institucional, poniendo especial atención en la ejecución eficiente y eficaz el presupuesto regional. 3.2 Implementar los lineamientos y/o proyectos de desarrollo institucional en

² Convenio de desempeño y condiciones de desempeño de **Altas/os Directivos Públicos se** encuentran disponibles en la página de postulación para su aprobación

³ **Perspectiva de género:** forma de ver o analizar el impacto del género en las oportunidades, roles e interacciones sociales de las personas, permitiendo luego transversalizar esta perspectiva en una política institucional. La categoría de género, como categoría de análisis, alude a las diferencias entre los sexos que se han construido culturalmente, y no a las diferencias físicas y biológicas o que son atribuibles a la naturaleza (Manual para el uso del lenguaje inclusivo no sexista en el Poder Judicial), en los/las Altos Directivos Públicos se traduce por ejemplo en reducir las brechas de acceso a cargos directivos y todas aquellas medidas que mitiguen la desigualdad en las organizaciones.

<p>funciones, así como también promueva el uso eficiente y eficaz de los recursos públicos y la optimización de los procesos internos que permitan mejorar la calidad en la atención de las y los usuarios.</p>	<p>materia de procesos y personas, que posibiliten mejorar la calidad en la entrega de nuestros productos y servicios estratégicos a las usuarias y los usuarios generando buenas prácticas laborales. 3.3 Proponer e implementar un modelo de atención con perspectiva de género y pertinencia territorial, que permita mejorar la calidad de atención de nuestras/os usuarias/os.</p>
---	---

1.4 RENTA DEL CARGO

El no cumplimiento de las metas establecidas en el Convenio de Desempeño, que debe suscribir el Alto Directivo Pública, tendrá efectos en la remuneración en el siguiente año de su gestión.

El cargo corresponde a un grado **5°** de la Escala Única de Sueldos DL 249, más un porcentaje de Asignación de Alta Dirección Pública de un **33%**. Incluye las asignaciones de modernización. Su renta líquida promedio mensualizada referencial asciende a **\$4.268.000.-** para un/a no funcionario/a, la que se obtiene de una aproximación del promedio entre el "Total Remuneración Líquida Aproximada" de los meses sin asignación de modernización y el "Total Remuneración Líquida Aproximada" de los meses con asignación de modernización, cuyo detalle es el siguiente:

*Renta líquida promedio mensual referencial meses sin asignación de modernización (enero, febrero, abril, mayo, julio, agosto, octubre y noviembre) **\$3.574.000.-**

Renta líquida promedio mensual referencial meses con asignación de modernización (marzo, junio, septiembre y diciembre) **\$5.658.000.-

El componente colectivo de la asignación de modernización se percibe en su totalidad después de cumplir un año calendario completo de antigüedad en el servicio.

II. PERFIL DEL CANDIDATO O CANDIDATA

2.1 REQUISITOS LEGALES ⁴

Este componente es evaluado en la **etapa I de Admisibilidad**. Su resultado determina en promedio a un 90% de candidatos que avanzan a la siguiente etapa.

Estar en posesión de un título de una carrera de, a lo menos, 8 semestres de duración, otorgado por una universidad o instituto profesional del Estado o reconocido por éste y acreditar una experiencia profesional no inferior a 5 años.

Fuente: Inciso final del Artículo Cuadragésimo de la Ley N° 19.882.

⁴ Para el cómputo de la duración de la carrera que da origen al título profesional de pregrado, podrán sumarse los estudios de post grado realizados por **el/la mismo/a candidato/a**. Fuente legal: Artículo Cuadragésimo de la Ley N° 19.882, inciso final, parte final, modificado por el número 6, del artículo 1°, la ley N° 20.955.

2.2 EXPERIENCIA Y CONOCIMIENTOS

Este componente es evaluado en la **etapa II de Filtro Curricular**. Su resultado determina en promedio, un 12% de candidatos que avanzan a la siguiente etapa de evaluación. Este análisis se profundizará en la etapa III.

Se requiere contar con al menos 3 años de experiencia en cargos de dirección o jefatura en materias de fomento productivo y/o silvoagropecuarias en un nivel apropiado para las necesidades específicas de este cargo*.

Adicionalmente, se valorará tener experiencia en políticas de desarrollo rural y/o pobreza, género y/o inclusión**.

***Se considerará la experiencia laboral de los últimos 10 años. Es un criterio excluyente.**

****No es un criterio excluyente, entrega puntaje adicional en el análisis curricular.**

2.3 VALORES PARA EL EJERCICIO DEL CARGO

Este componente es evaluado por las empresas consultoras en la **etapa III que corresponde a la Evaluación Gerencial**.

VALORES Y PRINCIPIOS TRANSVERSALES

PROBIDAD Y ÉTICA EN LA GESTIÓN PÚBLICA

Capacidad de actuar de modo honesto, leal e intachable, respetando las políticas institucionales, resguardando y privilegiando la generación de valor público y el interés general por sobre el particular. Implica la habilidad de orientar a otros hacia el cumplimiento de estándares éticos.

VOCACIÓN DE SERVICIO PÚBLICO

Capacidad de reconocer el rol que cumple el Estado en la calidad de vida de las personas y mostrar motivación por estar al servicio de los demás, expresando ideas claras de cómo aportar al desarrollo de acciones que contribuyan al bien de la sociedad. Implica el interés y voluntad de comprometerse con la garantía de los principios generales de la función pública, los derechos y deberes ciudadanos y las políticas públicas definidas por la autoridad.

CONCIENCIA DE IMPACTO PÚBLICO

Capacidad de comprender el contexto, evaluando y asumiendo responsabilidad del impacto que pueden generar sus decisiones en otros. Implica la habilidad de orientar la labor de sus trabajadores hacia los intereses y necesidades de la ciudadanía, añadiendo valor al bienestar público y al desarrollo del país.

2.4 COMPETENCIAS PARA EL EJERCICIO DEL CARGO

Este componente es evaluado por las empresas consultoras en la segunda fase de la **etapa III que corresponde a la Evaluación por Competencias**. Su resultado determina en promedio, un 5% de postulantes que pasan a las

COMPETENCIAS

C1. VISIÓN ESTRATÉGICA

Capacidad para anticipar, detectar y analizar las señales del entorno e incorporarlas de manera coherente a la estrategia y gestión institucional, estableciendo su impacto a nivel local y global. Implica la habilidad para aplicar una visión de su rol y de la institución de una forma integral.

C2. GESTIÓN Y LOGRO

Capacidad para establecer metas desafiantes orientadas al logro de los objetivos institucionales, movilizandolos recursos y alineando a las personas hacia su cumplimiento, monitoreando el avance, entregando apoyo y dirección frente a obstáculos y desviaciones, e implementando acciones correctivas en función de lograr resultados de excelencia.

entrevistas finales con el Consejo de Alta Dirección Pública o Comité de Selección, según sea el caso.

C3. GESTIÓN DE REDES

Capacidad para construir y mantener relaciones de colaboración con personas y organizaciones claves para favorecer el logro de los objetivos, posicionando a la institución y generando respaldo y compromiso hacia la consecución de metas tanto institucionales como interinstitucionales.

C4. MANEJO DE CRISIS Y CONTINGENCIAS

Capacidad para identificar y responder a situaciones emergentes, de presión, conflicto y/o incertidumbre, implementando soluciones estratégicas, eficaces y oportunas. Implica la habilidad para mantener una actitud resiliente en situaciones de exigencia y alta complejidad.

C5. LIDERAZGO Y GESTIÓN DE PERSONAS

Capacidad para motivar y orientar a las personas, reconociendo y desarrollando el talento, generando compromiso con la visión y valores institucionales. Implica la capacidad de promover un clima armónico de trabajo, velando por las buenas prácticas laborales y generando cohesión y espíritu de equipo.

III. CARACTERÍSTICAS DEL SERVICIO

3.1 DOTACIÓN

Dotación Total (planta y contrata)	1.600
Presupuesto Anual	M\$350.867.821

3.2 CONTEXTO Y DEFINICIONES ESTRATÉGICAS DEL SERVICIO

El Instituto de Desarrollo Agropecuario creado el 27 de noviembre de 1962, es un Servicio dedicado a proporcionar apoyo a la agricultura familiar campesina.

Es un servicio descentralizado del Ministerio de Agricultura y desconcentrado en regiones, con personalidad jurídica, patrimonio y capacidad para adquirir, ejercer derechos y contraer obligaciones.

Está presente en todas las regiones del país a través de sus 16 direcciones regionales, 114 agencias de áreas y 23 oficinas de área.

Misión Institucional

Contribuir al desarrollo rural sostenible e inclusivo, fortaleciendo la Agricultura Familiar Campesina, sus integrantes y sus organizaciones, mediante acciones integrales, tendientes a fortalecer el desarrollo social, cultural, productivo y ambiental, de mujeres, hombres, jóvenes y pueblos originarios en los territorios, con énfasis en la sostenibilidad, agricultura ecológica, seguridad y soberanía alimentaria y nutricional.

Visión Institucional

Ser al 2026, un servicio moderno e innovador, que posibilite dar respuesta a los desafíos estructurales y emergentes de los distintos subgrupos de la Agricultura Familiar Campesina, así como de sus comunidades rurales e indígena, integrando

en su accionar el enfoque de género, territorial, ecológico y participativo en la definición de las acciones y su implementación.

Objetivos Estratégicos Institucionales

1. Contribuir al desarrollo rural sostenible en los territorios, a través del fortalecimiento de los diferentes subgrupos de la Agricultura Familiar Campesina, colaborando con ello, a mejorar la calidad de vida de las comunidades rurales.

2. Impulsar la generación de capacidades, promover el emprendimiento y el desarrollo de los sistemas productivos agropecuarios, agroecológicos y/u orgánicos, en conjunto con las actividades conexas de los(as) pequeños(as) agricultores(as) de la Agricultura Familiar Campesina, mediante la entrega de un sistema de asistencia técnica y financiamiento (incentivos y créditos), que los conduzca a generar de forma competitiva, sostenible y diversificada, productos orientados a satisfacer las necesidades de las y los consumidores.

3. Promover planes, políticas, programas, iniciativas, proyectos e instrumentos, con enfoque sostenible y territorial, que acerquen a los(as) pequeños(as) agricultores(as) de la Agricultura Familiar Campesina al mercado, impulsando la producción limpia, comercialización justa, economía circular, reducción de pérdidas y desperdicio de alimentos.

4. Incentivar la asociatividad y cooperativismo en los(as) pequeños(as) productores(as) y campesinos de la Agricultura Familiar Campesina, de manera de propiciar la generación de economías de escala y circular, aumento de su productividad, gestión sostenible de los recursos naturales y la biodiversidad, y que posibilite con ello, mejorar su inserción competitiva en los mercados formales, así como también en los diferentes canales dinámicos de comercialización.

5. Impulsar la adopción de tecnologías apropiadas por parte de los(as) pequeños(as) productores (as) y campesinos(as), tanto en las actividades silvoagropecuarias como conexas, de manera de posibilitar el acceso, conservación y optimización del aprovechamiento del agua, contribuyendo a la mitigación y adaptación al cambio climático (déficit hídrico, riesgos agroecológicos, disminución de la sequía) mediante soluciones convencionales y basadas en la naturaleza del sector agrícola.

6. Modernizar la gestión organizacional del INDAP, incorporando el diseño e implementación de mecanismos de control, evaluación, transparencia y mejoramiento continuo de sus procesos, posibilitando con ello, la mejora en los resultados de sus programas institucionales.

Productos Estratégicos Institucionales

1. Asistencia Técnica y Capacitación
2. Inversiones
3. Riego
4. Sustentabilidad de los suelos y mitigación del fenómeno de cambio climático
5. Servicios Financieros
6. Representación y participación de la agricultura familiar campesina

Cobertura Territorial

El Instituto de Desarrollo Agropecuario es un Servicio dedicado a proporcionar apoyo a la agricultura familiar y busca ser una Institución que entregue un servicio de excelencia a sus usuarios/as, mejorando los resultados en el cumplimiento de la

misión institucional, logrando que ellos alcancen una mayor competitividad y se inserten sustentablemente en los mercados, nacionales e internacionales.

Específicamente, la Región Metropolitana, posee una población 7.112.808 habitantes, siendo la región más poblada del país, albergando al 40,5% de la población nacional. De las 38 comunas de la región Metropolitana, 41 se clasifican como predominantemente urbanas, 5 mixtas y 6 rurales. Las comunas rurales y mixtas abarcan en conjunto al 64% del territorio regional, sin embargo, solo albergan al 4,2% de la población.

Esta Región se encuentra en el centro del país, rodeada por la Cordillera de los Andes al este y la Cordillera de la Costa al oeste y está constituida por 6 provincias:

Santiago: Compuesta por 32 comunas concentrando el 78% de la población regional.

Cordillera: Se ubica al sur oriente de la Región Metropolitana, limitando con Argentina. Está formada por las comunas de Puente Alto, San José de Maipo y Pirque.

Tiene una superficie de 5.506,9 km² y posee una población de 511.565 habitantes según datos del Censo 2002, pero se estima que actualmente esta cifra superaría los 700.000 habitantes.

Talagante: Esta provincia se ubica hacia el suroeste del centro de la Región Metropolitana, emplazándose en medio de los valles que van recorriendo la cordillera de la costa en dirección hacia el litoral central.

Con una superficie de 582 kilómetros cuadrados y una población estimada en los 217.449 habitantes, esta provincia según la división política y administrativa de Chile es integrada por las comunas de El Monte, Isla de Maipo, Padre Hurtado, Peñaflores y Talagante, siendo esta última la capital de la provincia y la que da nombre a todo este extenso territorio urbano rural de la Región Metropolitana.

Maipo: Es el acceso sur a la Región Metropolitana y está compuesta por las comunas de San Bernardo, Calera de Tango, Buin y Paine. Posee 378.444 habitantes, con una densidad de 338 hab/km². Su capital es la comuna de San Bernardo con 246.762 habitantes.

Esta Provincia se encuentra dividida por el Río Maipo y la Carretera Norte-Sur, limitando además con las Provincias de Cordillera, Santiago, Talagante, Melipilla y Cachapoal.

Chacabuco: Chacabuco se ubica al extremo norte de la capital y está formada por las comunas de Colina, Lampa y Til-Til. Esta provincia tiene una superficie de 2.076.1 km² y posee una población (Censo 2002) de 132.798 habitantes, de los cuales 99.201 son urbanos y 33.597, rurales.

La capital provincial es la ciudad de Colina. En esta provincia se aprecia dos realidades, por un lado, un alto porcentaje de la población que vive en condiciones rurales, con un fuerte empuje de la actividad agrícola y una fuerte riqueza natural. El otro urbano, que se caracteriza por un significativo desarrollo industrial e inmobiliario.

Melipilla: Melipilla es una de las provincias de la Región Metropolitana con mayor superficie rural. Cuenta con 141 mil 800 habitantes de los cuales el 42,8% pertenece al área rural. Está compuesta por cinco comunas, Alhué, Curacaví, María Pinto, Melipilla y San Pedro, que ocupan en total una superficie territorial equivalente al 26% del territorio de toda la Región.

Su clima es mediterráneo, lo que significa que presenta características distintivas en cuanto a temperatura, precipitación y estacionalidad, los veranos suelen ser cálidos y secos, con temperaturas que pueden superar los 30 grados Celsius. Los inviernos son más frescos, con temperaturas promedio que oscilan entre los 8 y 15 grados Celsius.

En lo que respecta a las precipitaciones suelen ser escasas y se concentra principalmente durante los meses de invierno. La cantidad promedio anual de lluvia es relativamente baja, con aproximadamente 300 a 400 milímetros por año. La región Metropolitana cuenta con 3 áreas protegidas que forman parte del Sistema Nacional de Áreas Silvestres protegidas por el Estado (SNASPE), 1 parque nacional, 1 reserva nacional y 1 monumento natural. Además, existen otras 33 áreas que responden a la categoría "otras designaciones" reconocidas por el Ministerio del Medio Ambiente.

INDAP tiene presencia en esta región a través de la Dirección Regional Metropolitana con 4 agencias de área (Melipilla, Talagante, San Bernardo y Norte). Actualmente atiende a 5.565 usuarios y usuarias, de los cuales 2.424 corresponden a mujeres, 3.141 son hombres y 313 pertenecen al segmento jóvenes.

Los rubros prioritarios de trabajo de los/as usuarios/as de INDAP son hortalizas, frutales, apicultura, aves.

3.3 USUARIOS y USUARIAS INTERNOS Y EXTERNOS

El Director o la Directora Regional deberá establecer relaciones con los clientes internos en el marco de las definiciones estratégicas de la institución, requiriendo de lineamientos y coordinación constante entre las medidas y acciones ejecutadas, las cuales tendrán repercusión nacional.

Los principales **clientes internos** son:

- Dirección Nacional del Servicio: quien define los lineamientos a seguir en la región y a quien debe informar de los acontecimientos de la región y dar cuenta del cumplimiento de los objetivos.
- Subdirección Nacional: para proveer información relevante a nivel regional que contribuya a la toma de decisiones de carácter institucional.
- Jefaturas de División y Departamento del nivel central: Con quienes se establece un vínculo de coordinación y cooperación en las materias de competencia de cada uno de ellos.
- Directores o Directoras Regionales: la relación se basa principalmente en la comunicación y cumplimiento de lineamientos comunes de ejecución de programas que se apliquen en las respectivas regiones.
- Jefes/as de Agencias de Área: De su región, quienes constituyen el equipo directivo de apoyo inmediato al Director o Directora Regional.
- Asociaciones de Funcionarios y Funcionarias: Organizaciones de representación de los/as funcionarios/as de la región, la cual está constituida por un directorio regional. Existen tres Asociación de Funcionarios/as presentes en el Servicio, correspondiente a un número aproximado de 1.282 afiliados, desglosados en: Asociación Nacional (1.106 afiliados), Asociación Biobío (43 afiliados) y Asociación Los Lagos/Los Ríos (133 afiliados).
- Personal de la Región: Al cual el Director o Directora deberá conducir y supervisar en su actuar para el logro del cumplimiento de los objetivos del Servicio.

Los principales **clientes externos** son:

Distintos agentes públicos y privados, nacionales e internacionales, como son las autoridades regionales, asociaciones de empresarios del sector u otras

instituciones del Estado, con quienes debe ser capaz de articular acuerdos operacionales:

- Gobierno Regional, especialmente con el/la Intendente/a y los gabinetes, compuestos por todas las Secretarías Regionales Ministeriales, para el desarrollo de su región en temas ambientales, de suelos, étnicos, agrícolas, ganadero y pecuarios.
- En el plano público, se coordina con el Secretario/a Regional Ministerial de Agricultura, con el/la Gobernador/a, Alcaldes/a, la Contraloría General de la República Regional y con las autoridades regionales de otros servicios del Ministerio de Agricultura, manteniendo una relación de cooperación y trabajo complementario.
- Pequeños/as Productores/as agrícolas y campesinos/as y sus organizaciones: Usuarios de los programas e instrumentos desarrollados por el Servicio. Cuentan con espacios de participación como son el Consejo Asesor de INDAP (CAN), los Consejos Asesores Regionales (CAR) y los Consejos Asesores de Área (CADA), donde los/as pequeños/as agricultores/as señalan su opinión respecto a la implementación de políticas de la Institución.

Actores claves:

- Consultores de los servicios de fomento y Universidades.

3.4 ORGANIGRAMA

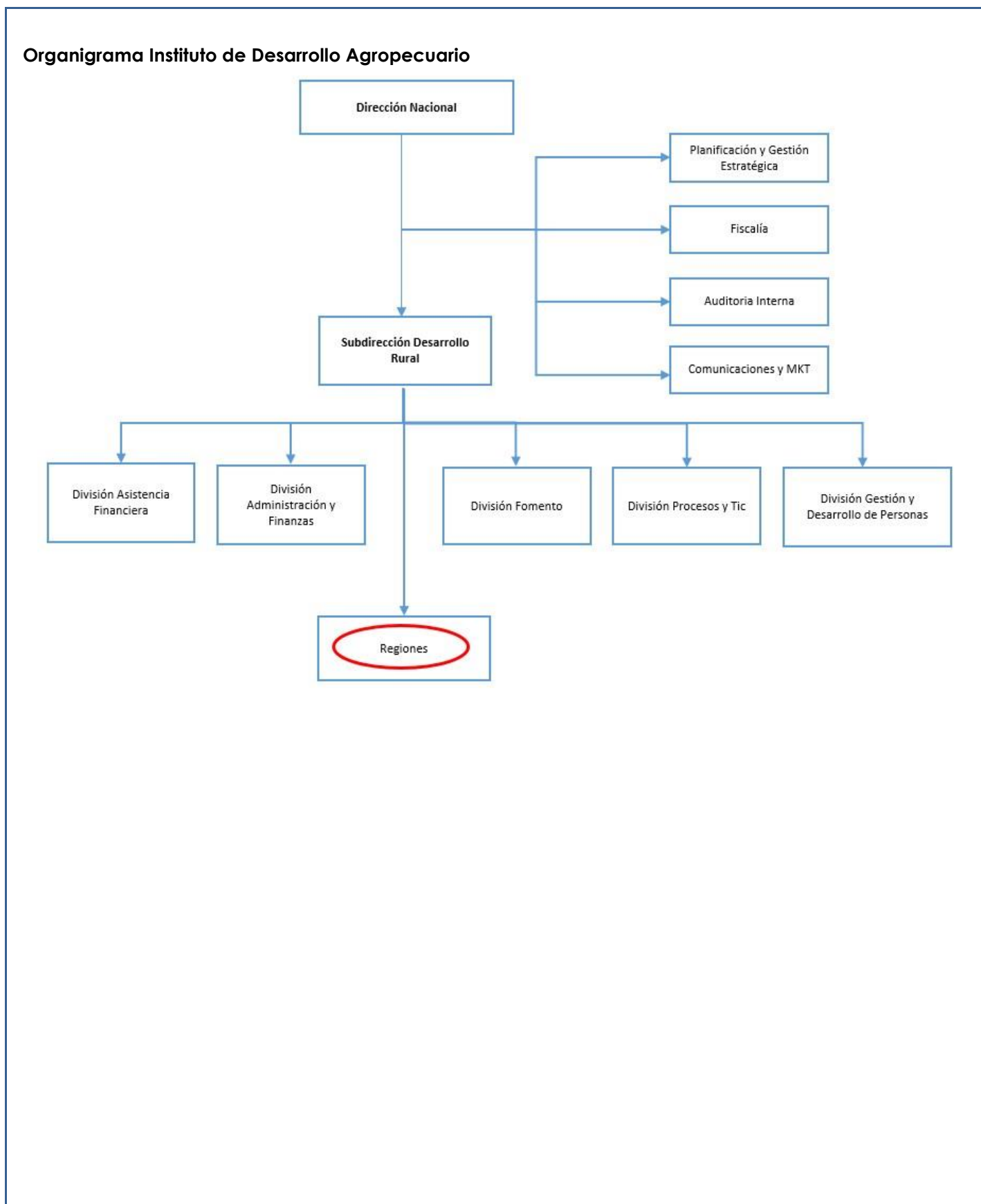

Organigrama de Dirección Regional

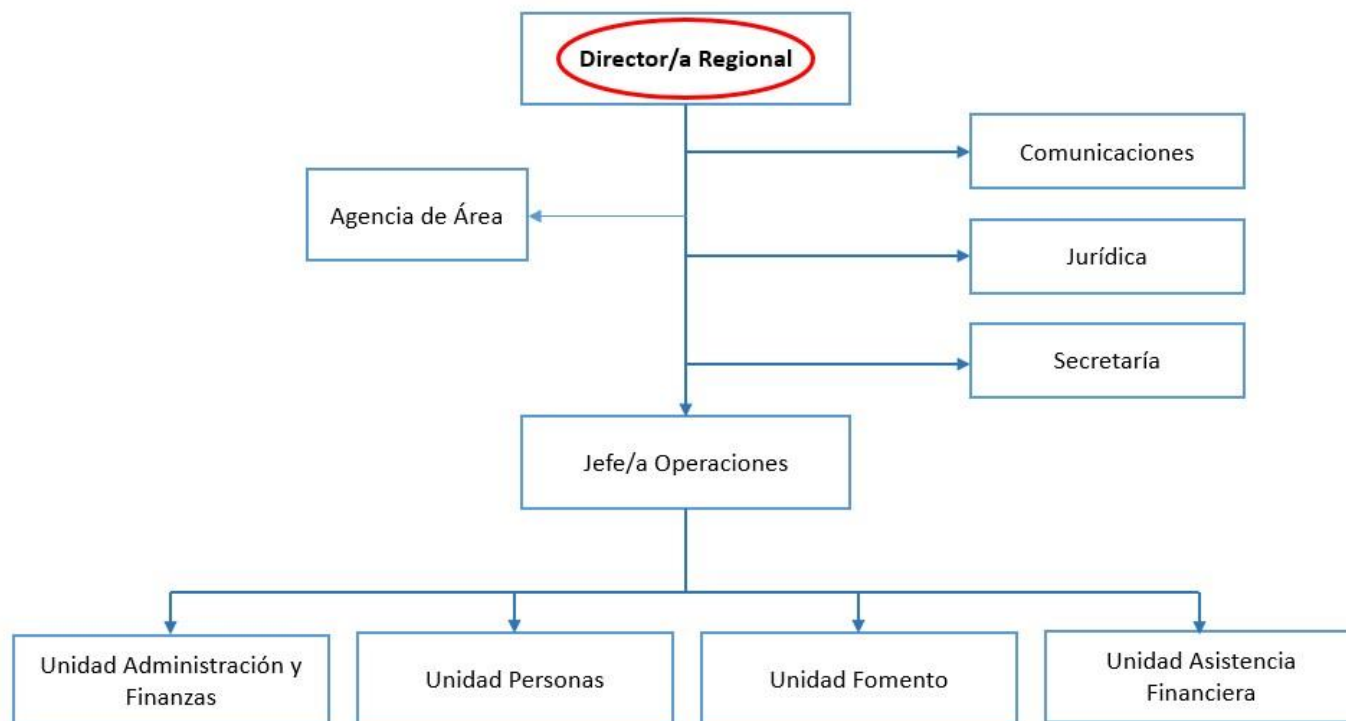

Región Metropolitana

Agencias de Área: 4

Listado de cargos adscritos al Sistema :

Los siguientes cargos del Instituto de Desarrollo Agropecuario, están adscritos al Sistema de Alta Dirección Pública:

- Director/a Nacional.
- Subdirector/a Desarrollo Rural.
- Jefe/a División Fiscalía.
- Jefe/a División Gestión y Desarrollo de las Personas.
- Jefe/a División Administración y Finanzas.
- Jefe/a División Asistencia Financiera.
- Jefe/a División Fomento.
- Jefe/a División Auditoría Interna.
- 16 Directores/a Regionales, de todas las regiones del país.

IV. CONDICIONES DE DESEMPEÑO DE LOS/LAS ALTOS DIRECTIVOS PÚBLICOS

- Nombramiento.

La autoridad competente sólo podrá nombrar en cargos de alta dirección pública a postulantes propuestos por el Consejo de Alta Dirección Pública o Comité de Selección, según corresponda. Si, después de comunicada una nómina a la autoridad, se produce el desistimiento de algún candidato o candidata, podrá proveerse el cargo con alguno de los restantes candidatos/as que conformaron la nómina referida. La autoridad podrá solicitar al Consejo de Alta Dirección Pública complementar la nómina con otros candidatos o candidatas idóneas del proceso de selección que la originó, respetando el orden de puntaje obtenido en dicho proceso.

- Extensión del nombramiento y posibilidad de renovación.

Los nombramientos tendrán una duración de tres años. La autoridad competente podrá renovar dicho nombramiento fundadamente, hasta dos veces, por igual plazo, teniendo en consideración las evaluaciones disponibles de el/la ADP, especialmente aquellas relativas al cumplimiento de los convenios de desempeño suscritos.

La decisión de la autoridad competente respecto de la renovación o término del periodo de nombramiento deberá hacerse con treinta días corridos de anticipación a su vencimiento, comunicando tal decisión en forma conjunta a la interesado o interesada y a la Dirección Nacional del Servicio Civil, la que procederá, si corresponde, a disponer el inicio de los procesos de selección.

- Efectos de la renuncia del directivo o directiva nombrada en fecha reciente.

Si el directivo o directiva designado renunciare dentro de los seis meses siguientes a su nombramiento, la autoridad competente podrá designar a otro u otra de los integrantes de la nómina presentada por el consejo o el comité para dicho cargo.

- Posibilidad de conservar el cargo en la planta si se posee.

Sin perjuicio de lo anterior, funcionarios y funcionarias conservarán la propiedad del cargo de planta de que sean titulares durante el periodo en que se encuentren nombrados en un cargo de alta dirección pública, incluyendo sus renovaciones. Esta compatibilidad no podrá exceder de nueve años.

- Cargos de exclusiva confianza para los efectos de remoción

Los cargos del Sistema de Alta Dirección Pública, para efectos de remoción, se entenderán como de "exclusiva confianza". Esto significa que se trata de plazas de provisión reglada a través de concursos públicos, pero las personas así nombradas permanecerán en sus cargos en tanto cuenten con la confianza de la autoridad facultada para decidir el nombramiento.

- Obligación de responder por la gestión eficaz y eficiente.

Los altos directivos y directivas públicas, deberán responder por la gestión eficaz y eficiente de sus funciones en el marco de las políticas públicas.

Conforme así lo dispone el Artículo 64 del Estatuto Administrativo, serán obligaciones especiales de las autoridades y jefaturas, las siguientes:

a) Ejercer un control jerárquico permanente del funcionamiento de los órganos y de la actuación del personal de su dependencia, extendiéndose dicho control tanto a la eficiencia y eficacia en el cumplimiento de los fines establecidos, como a la legalidad y oportunidad de las actuaciones;

b) Velar permanentemente por el cumplimiento de los planes y de la aplicación de las normas dentro del ámbito de sus atribuciones, sin perjuicio de las obligaciones propias del personal de su dependencia, y

c) Desempeñar sus funciones con ecuanimidad y de acuerdo a instrucciones claras y objetivas de general aplicación, velando permanentemente para que las condiciones de trabajo permitan una actuación eficiente de funcionarios y funcionarias.

- Obligación de dedicación exclusiva y excepciones.

Deberán desempeñarse con dedicación exclusiva, es decir, existe imposibilidad de desempeñar otra actividad laboral, en el sector público o privado.

Conforme así lo dispone el inciso primero del Artículo Sexagésimo Sexto de la Ley N° 19.882, los cargos de ADPs deberán desempeñarse con dedicación exclusiva y estarán sujetos a las prohibiciones e incompatibilidades establecidas en el artículo 1° de la ley N° 19.863, y les será aplicable el artículo 8° de dicha ley.

El artículo 1° de la Ley N° 19.863, en los incisos quinto, sexto y séptimo, regula los escenarios de compatibilidad, lo que nos lleva a concluir que el desempeño de cargos del Sistema de Alta Dirección Pública permite el ejercicio de los derechos que atañen personalmente a la autoridad o jefatura; la percepción de los beneficios de seguridad social de carácter irrenunciable; los emolumentos que provengan de la administración de su patrimonio, del desempeño de la docencia prestada a instituciones educacionales y de la integración de directorios o consejos de empresas o entidades del Estado, con la salvedad de que dichas autoridades y los demás funcionarios y funcionarias no podrán integrar más de un directorio o consejo de empresas o entidades del Estado, con derecho a percibir dieta o remuneración. Con todo, la dieta o remuneración que les corresponda en su calidad de directoras/es o consejeras/os no podrá exceder mensualmente del equivalente en pesos de veinticuatro unidades tributarias mensuales.

Cuando la dieta o remuneración mensual que les correspondiere fuere de un monto superior al que resulte de la aplicación del párrafo anterior, el director/a o consejero/a tendrá derecho a la diferencia resultante y la respectiva empresa o entidad no deberá efectuar su pago.

Por otro lado, las y los altos directivos públicos pueden desarrollar actividades docentes.

Sobre el particular, el Artículo 8° de la Ley N° 19.863, dispone, lo siguiente:

"Independientemente del régimen estatutario o remuneratorio, los funcionarios públicos podrán desarrollar actividades docentes durante la jornada laboral, con la obligación de compensar las horas en que no hubieren desempeñado el cargo efectivamente y de acuerdo a las modalidades que determine el jefe de servicio, hasta por un máximo de doce horas semanales. Excepcionalmente, y por resolución fundada del jefe de servicio, se podrá autorizar, fuera de la jornada, una labor docente que exceda dicho tope."

*Limitación a la norma establecida en el artículo 1°, de la Ley N° 19.863

Por regla general, tendrán derecho a percibir dietas por la integración de directorios o consejos de empresas o entidades del Estado, con la salvedad de que no podrán integrar más de un directorio o consejo de empresas o entidades del Estado con derecho a percibir dieta o remuneración.

Con todo, la dieta o remuneración que les corresponda en su calidad de directores/as o consejeros/as, no podrá exceder mensualmente del equivalente en pesos de veinticuatro unidades tributarias mensuales.

Cuando la dieta o remuneración mensual que les corresponde fuere de un monto superior al que resulte de la aplicación del párrafo anterior, el director/a o consejero/a no tendrá derecho a la diferencia resultante y la respectiva empresa o entidad no deberá efectuar su pago.

La compatibilidad descrita en los párrafos que anteceden, es sin perjuicio de disposiciones legales que limiten o restrinjan este derecho, como ocurre con las normas contenidas en las leyes periódicas de presupuestos del sector público. A la fecha de publicación de la presente convocatoria, se encuentra vigente el artículo 25 de la Ley N° 21.395, de Presupuestos del Sector Público correspondiente al año 2023, disposición que establece que determinados funcionarios/as y autoridades, no tendrán derecho a percibir dieta o remuneración que provenga del hecho de integrar consejos o juntas directivas, presidencias, vicepresidencias, directorios, comités u otros equivalentes con cualquier nomenclatura, de empresas o entidades públicas que incrementen su remuneración, durante el presente ejercicio presupuestario.

Esta norma, podría tener vigencia o no para el ejercicio presupuestario del año 2024, dependiendo del tenor de la Ley de Presupuestos del Sector Público para dicho año, la cual, comenzará a regir a partir del 01 de enero del año referido.

- Posibilidad de percibir una indemnización en el evento de desvinculación

El/la alto/a directivo público tendrá derecho a gozar de una indemnización equivalente al total de las remuneraciones devengadas en el último mes, por cada año de servicio en la institución en calidad de alto directivo público, con un máximo de seis, conforme a lo establecido en el inciso tercero del artículo quincuagésimo octavo de la Ley N° 19.882.

La indemnización se otorgará en el caso que el cese de funciones se produzca por petición de renuncia, antes de concluir el plazo de nombramiento o de su renovación, y no concurra una causal derivada de su responsabilidad administrativa, civil o penal, o cuando dicho cese se produzca por el término del periodo de nombramiento sin que este sea renovado.

- Otras obligaciones a las cuales se encuentran afectos los altos directivos públicos

Los altos directivos públicos, deberán dar estricto cumplimiento al principio de probidad administrativa, previsto en el inciso primero del artículo 8° de la Constitución Política de la República y en el Título III de la Ley Orgánica Constitucional de Bases Generales de la Administración del Estado, N° 18.575.

De igual modo, los altos directivos públicos, deberán dar estricto cumplimiento a las normas sobre Declaración de Intereses y de Patrimonio, previstas en la Ley N° 20.880 y su Reglamento, contenido en el Decreto N° 2, de 05 de abril de 2016, del Ministerio Secretaría General de la Presidencia.

Los Jefes Superiores de los Servicios Públicos y los Directores Regionales, conforme a lo dispuesto en la Ley N° 20.730 y su Reglamento, son sujetos pasivos de Lobby y Gestión de Intereses Particulares, por lo que quedan sometidos a dicha normativa para los efectos indicados.

De igual modo, otros directivos, en razón de sus funciones o cargos pueden tener atribuciones decisorias relevantes o pueden influir decisivamente en quienes tengan dichas atribuciones. En ese caso, por razones de transparencia, el jefe superior del servicio anualmente individualizará a las personas que se encuentren en esta calidad, mediante una resolución que deberá publicarse de forma permanente en sitios electrónicos. En ese caso, dichos directivos pasarán a poseer la calidad de Sujetos Pasivos de la Ley del Lobby y Gestión de Intereses Particulares y, en consecuencia, quedarán afectos a la Ley N° 20.730 y su Reglamento, contenido en el Decreto N° 71, de junio de 2014, del Ministerio Secretaría General de la Presidencia.

Finalmente, los altos directivos públicos deberán dar estricto cumplimiento a las disposiciones contenidas en las Resoluciones Afectas Números 1 y 2 de 2017, de la Dirección Nacional del Servicio Civil, que establecen normas de aplicación general en materias de Gestión y Desarrollo de Personas en el Sector Público.

