

RECTOR/A¹
CENTRO DE FORMACIÓN TÉCNICA ESTATAL
REGIÓN DE LOS RÍOS
MINISTERIO DE EDUCACIÓN
I NIVEL JERÁRQUICO

LUGAR DE DESEMPEÑO

Región de Los Ríos,
Sede principal La Unión

I. PROPÓSITO Y DESAFÍOS DEL CARGO

1.1 MISIÓN Y FUNCIONES DEL CARGO

El/La Rector/a es la máxima autoridad y representante legal del Centro de Formación Técnica, sin perjuicio de las atribuciones y funciones que le competen al Directorio en conformidad a los presentes estatutos y demás normas aplicables. Le corresponderá la dirección, organización y administración de todas las actividades de la institución, tanto en el ámbito académico, como administrativo y financiero. En el cumplimiento de su cometido, deberá velar por el desarrollo coherente, transversal y de excelencia de la institución, estableciendo las políticas generales que permitan la consecución de los fines y la plena realización de la misión institucional.

Al asumir el cargo de Rector/a, le corresponderá desempeñar las siguientes funciones:

1. Dirigir, organizar y administrar todas las actividades de la institución, tanto en el ámbito académico, como administrativo y financiero.
2. Velar por el desarrollo coherente, transversal y de excelencia de la institución.
3. Establecer las políticas, reglamentación, normas y procedimientos administrativos y académicos que permitan la consecución de los fines del Centro.
4. Velar por la plena realización de la misión institucional y el proyecto de desarrollo institucional del Centro.
5. Ejercer la potestad disciplinaria respecto al personal académico y no académico, y a los estudiantes del Centro de Formación Técnica.
6. Contratar al personal del CFT, designar a las autoridades superiores, modificar y suprimir unidades administrativas, conforme a los procedimientos establecidos en estatutos y los reglamentos que se dicten para tal efecto.
7. Presidir el Directorio del Centro de Formación Técnica;
8. Proponer al Directorio las políticas financieras anuales, el presupuesto y sus modificaciones, todo ello de conformidad con el procedimiento establecido en los estatutos.

¹ Fecha de aprobación por parte del Consejo de Alta Dirección Pública: 28-10-2021.

1.2 ÁMBITO DE RESPONSABILIDAD

N° Personas que dependen directamente del cargo	3
N° Personas que dependen indirectamente del cargo	32
N° Estudiantes	436 (2021)
Presupuesto que administra	\$1.207.866.000.-* (2021)

*Incluye ingresos de operación, beneficios y gratuidad. No incluye presupuesto destinado a infraestructura (ya fue asignado). Cada CFT Estatal, en su gestión, puede generar ingresos adicionales.

1.3 DESAFÍOS Y LINEAMIENTOS PARA EL PERIODO²

Conforme a lo estipulado en la Ley N°20.910 que crea el Centro de Formación Técnica Estatal, el/la Rector/a deberá dar cumplimiento a:

- Entregar formación pertinente a través de una vinculación efectiva con el sector productivo de su región, orientada hacia el desempeño en el mundo laboral, el desarrollo de habilidades interpersonales y el pleno conocimiento de derechos y deberes laborales vigentes.
- Incorporar en el diseño de su modelo formativo las características de sus estudiantes, a fin de facilitar su retención, promoción, egreso y titulación.
- Articular trayectorias formativas con otros niveles educacionales y, en particular, con los niveles de enseñanza media técnico profesional y enseñanza profesional y universitaria.
- Colaborar activamente entre sí y con las universidades del Estado para el cumplimiento de sus fines.
- Promover la actualización permanente de su cuerpo académico, directivo y funcionario.
- Entregar una formación pluralista, inclusiva, laica, democrática y participativa y que considere las características socioculturales del territorio en que se asienta.
- Implementar el Marco de Cualificaciones Técnico Profesional en la oferta de Programas de Estudio que el Centro de Formación Técnica Estatal imparta.
- Desarrollar un modelo de gestión institucional que permita establecer políticas coherentes con su plan de desarrollo institucional, que le permita alcanzar la sustentabilidad económica.
- Presentarse, en un plazo máximo de seis años contado desde que comience sus actividades académicas, al proceso de acreditación que establece la ley N° 20.129.

1.4 RENTA DEL CARGO

Conforme a lo establecido en el artículo 24° de los Estatutos del CFT, las remuneraciones brutas del Rector, no podrán significar en cada año calendario, una cantidad promedio superior a las que correspondan al grado **1B** de la Escala Única de Sueldos, establecida en el Decreto Ley N° 249 de 1974, incrementada en un **40%**, cuyo valor bruto promedio mensual referencial asciende en la actualidad a **\$5.027.711.-**

Renta Líquida Promedio Mensual Referencial: **\$4.113.652.-**

Fuente Legal: Decreto con Fuerza de Ley N° 15 del 27 de marzo de 2017.

² El cargo de Rector/a del Centro de Formación Técnica Estatal, no suscribe Convenio de Desempeño.

II. PERFIL DEL CANDIDATO

2.1 REQUISITOS LEGALES

Este componente es evaluado en la **etapa I de Admisibilidad.**

Estar en posesión de un título de una carrera de, a lo menos, ocho semestres de duración otorgado por una universidad o instituto profesional del Estado o reconocido por éste y acreditar una experiencia como profesional no inferior a diez años.

Fuente Legal: Artículo 2 transitorio de la Ley 20910 de marzo de 2016.

2.2 DURACIÓN DEL CARGO

Durará cuatro años en sus funciones y podrá ser reelecto por una vez, para el periodo inmediatamente siguiente.

Fuente Legal: Artículo 6 Decreto con Fuerza de Ley N° 15 del 27 de marzo de 2017.

2.3 NOMBRAMIENTO

El/La Rector/a será nombrado/a por el/la Presidente/a de la República, mediante decreto supremo expedido por intermedio del Ministerio de Educación.

Fuente Legal: Artículo 6 Decreto con Fuerza de Ley N° 15 del 27 de marzo de 2017.

2.4 ANTECEDENTES QUE ACREDITAN EL CUMPLIMIENTO DE LOS REQUISITOS LEGALES Y LAS COMPETENCIAS ESTABLECIDAS EN EL PERFIL

Los/as candidatos/as deberán adjuntar los siguientes documentos:

- Título de una carrera de, a lo menos, 8 semestres de duración otorgado por una universidad o instituto profesional del Estado o reconocido por éste.
- Documentos que acrediten experiencia profesional, no inferior a 10 años.
- Declaración jurada relativa al cumplimiento de los requisitos para ingresar a la Administración Pública, al tenor de lo establecido por el artículo 12 y siguientes, del D.F.L. N° 29, de 2004, de Hacienda, que fija Texto Refundido, Coordinado y Sistematizado de la Ley N° 18.834, sobre Estatuto Administrativo.
- Declaración jurada relativa a la ausencia de inhabilidades e incompatibilidades especiales.

2.5 CONDICIONES DE DESEMPEÑO DEL CARGO

- El/La Rector/a es la máxima autoridad y representante legal del Centro de Formación Técnica Estatal.
- El/La Rector/a tendrá iguales incompatibilidades que las establecidas para los miembros del Consejo Nacional de Educación en el artículo 93 del decreto con fuerza de ley N° 2, del Ministerio de Educación, promulgado el año 2009 y publicado el año 2010. Asimismo, deberá desempeñarse con dedicación exclusiva y estará sujeto a las prohibiciones e incompatibilidades establecidas en el artículo 1° de la ley N° 19.863, y le será aplicable el artículo 8° de dicha ley.
- Es incompatible con la calidad de Rector/a de los Centros de Formación Técnica Estatales:

- a) Ser representante legal, gerente, administrador o miembro de un directorio de la entidad sostenedora de algún establecimiento educacional que imparta enseñanza en los niveles de educación parvularia, básica o media.
 - b) Desempeñar cargos directivos superiores en una institución de educación superior. Para estos efectos, se considerarán cargos directivos superiores los de Rector/a y miembro de las juntas directivas o consultivas, cualquiera sea su denominación, de las instituciones de Educación Superior.
 - c) Ser miembro de la Comisión Nacional de Acreditación.
 - d) Ejercer el cargo de Senador/a, Diputado/a, Consejero/a Regional, Alcalde o Concejal/a.
- Serán causales de remoción la inhabilidad o incompatibilidad administrativa sobreviniente, la contravención grave a la normativa institucional, el notable abandono de deberes y las demás que establezca la ley.
 - En caso de remoción, muerte, renuncia, ausencia temporal, enfermedad o cualquier otra causa que impida al/la Rector/a el ejercicio de su cargo, éste/a será subrogado/a por el/la Director/a Académico/a y, en subsidio, por el/la director/a Económico/a y Administrativo/a.
 - El/La Rector/a, deberá dar estricto cumplimiento al principio de probidad administrativa, previsto en el inciso primero del artículo 8° de la Constitución Política de la República y en el Título III de la Ley Orgánica Constitucional de Bases Generales de la Administración del Estado, N° 18.575.
 - Finalmente, el/la Rector/a deberá dar estricto cumplimiento a las Instrucciones Presidenciales sobre Buenas Prácticas Laborales en Desarrollo de Personas en el Estado, contempladas en el Oficio del Gabinete Presidencial N° 001, de 26 de enero de 2015.

Fuente Legal: Título II Decreto con Fuerza de Ley N° 15 del 27 de marzo de 2017.

2.6 EXPERIENCIA

Y

CONOCIMIENTOS

Este componente es evaluado en la **etapa II de Filtro Curricular**.

Es altamente deseable poseer experiencia en gestión y/o administración de instituciones de educación superior, en un nivel apropiado para las necesidades específicas de este cargo.

Adicionalmente, se valorará tener experiencia en alguna de estas materias:

- Planificación estratégica.
- Gestión de recursos financieros, físicos, humanos y/o materiales.
- Gestión Educativa, Marco de Cualificaciones Técnico Profesional.
- Innovación, desarrollo tecnológico y productivo de la región.
- Procesos de Acreditación Institucional.

Se valorará poseer 3 años de experiencia en cargos Directivos y/o de Jefatura en instituciones de similar complejidad, en materias relacionadas.

2.7 VALORES PARA EL EJERCICIO DEL CARGO

Este componente es evaluado por las empresas consultoras en la **etapa III que corresponde a la Evaluación Gerencial.**

VALORES Y PRINCIPIOS TRANSVERSALES

PROBIDAD Y ÉTICA EN LA GESTIÓN PÚBLICA

Capacidad de actuar de modo honesto, leal e intachable, respetando las políticas institucionales, resguardando y privilegiando la generación de valor público y el interés general por sobre el particular. Implica la habilidad de orientar a otros hacia el cumplimiento de estándares éticos.

VOCACIÓN DE SERVICIO PÚBLICO

Capacidad de reconocer el rol que cumple el Estado en la calidad de vida de las personas y mostrar motivación por estar al servicio de los demás, expresando ideas claras de cómo aportar al desarrollo de acciones que contribuyan al bien de la sociedad. Implica el interés y voluntad de comprometerse con la garantía de los principios generales de la función pública, los derechos y deberes ciudadanos y las políticas públicas definidas por la autoridad.

CONCIENCIA DE IMPACTO PÚBLICO

Capacidad de comprender el contexto, evaluando y asumiendo responsabilidad del impacto que pueden generar sus decisiones en otros. Implica la habilidad de orientar la labor de sus trabajadores hacia los intereses y necesidades de la ciudadanía, añadiendo valor al bienestar público y al desarrollo del país.

2.8 COMPETENCIAS PARA EL EJERCICIO DEL CARGO

Este componente es evaluado por las empresas consultoras en la segunda fase de la **etapa III** que corresponde a la **Evaluación por Competencias.** Su resultado determina postulantes que pasan a las entrevistas finales con el Consejo de Alta Dirección Pública.

COMPETENCIAS

C1. VISIÓN ESTRATÉGICA

Capacidad para anticipar, detectar y analizar las señales del entorno e incorporarlas de manera coherente a la estrategia y gestión institucional, estableciendo su impacto a nivel local y global. Implica la habilidad para aplicar una visión de su rol y de la institución de una forma integral.

C2. COMUNICACIÓN EFECTIVA

Capacidad para comunicarse de manera efectiva y oportuna con distintos interlocutores, expresándose con desenvoltura y claridad, escuchando atentamente a su interlocutor y priorizando el mensaje que desea entregar, en pos del logro de objetivos institucionales.

C3. GESTIÓN Y LOGRO

Capacidad para establecer metas desafiantes orientadas al logro de los objetivos institucionales, movilizandolos recursos y alineando a las personas hacia su cumplimiento, monitoreando el avance, entregando apoyo y dirección frente a obstáculos y desviaciones, e implementando acciones correctivas en función de lograr resultados de excelencia.

C4. MANEJO DE CRISIS Y CONTINGENCIAS

Capacidad para identificar y responder a situaciones emergentes, de presión, conflicto y/o incertidumbre, implementando soluciones estratégicas, eficaces y oportunas. Implica la habilidad para mantener una actitud resiliente en situaciones de exigencia y alta complejidad.

C5. LIDERAZGO Y GESTIÓN DE PERSONAS

Capacidad para motivar y orientar a las personas, reconociendo y desarrollando el talento, generando compromiso con la visión y valores institucionales. Implica la capacidad de promover un clima armónico de trabajo, velando por las buenas prácticas laborales y generando cohesión y espíritu de equipo.

III. CARACTERÍSTICAS DEL SERVICIO**3.1 DOTACIÓN**

Dotación Total (planta y contrata)	35
Nº Estudiantes	436 (2021)
Presupuesto Anual	\$1.207.866.000.-* (2021)

*Incluye ingresos de operación, beneficios y gratuidad. No incluye presupuesto destinado a infraestructura (ya fue asignado). Cada CFT Estatal, en su gestión, puede generar ingresos adicionales.

**3.2
CONTEXTO Y
DEFINICIONES
ESTRATÉGICAS
DEL SERVICIO**

Los Centros de Formación Técnica Estatales creados por el artículo 1º de la Ley N° 20.910, serán Instituciones de Educación Superior Estatal cuyos fines serán:

- La formación de técnicos de nivel superior, con énfasis en la calidad de la educación técnica y en mejorar su empleabilidad para que participen en el mundo del trabajo con trayectorias laborales de alta calificación y especialización, mejorando así su formación e inserción en el ámbito social y regional; en este sentido, también se incorporará la formación cívica y ciudadana.
- Contribuir al desarrollo material y social sostenido, sustentable y equitativo de la región, colaborando con el fomento de la competitividad y productividad de estas.
- Contribuir a la diversificación de la matriz productiva de la región y del país, favoreciendo en éstas la industrialización y agregación de valor.
- Además de la formación de personas en vistas a su desarrollo espiritual y material, con sentido ético, de solidaridad social y de equidad de género, respetuosas del medio ambiente y de los derechos humanos.

Asimismo, el Centro de Formación Técnica Estatal desarrollará sus actividades académicas para el otorgamiento del título técnico de nivel superior en la región, sin perjuicio que pueda desarrollar actividades no académicas fuera de ella tales como: diplomados, cursos, programas u otras actividades dirigidas a los trabajadores, así como actividades de educación continua, a fin de que obtengan acreditación de competencias o certificaciones estandarizadas dentro de su área.

Respecto al contexto externo, los Centros de Formación Técnica Estatales podrán colaborar con otras instituciones de educación superior acreditadas institucionalmente, nacionales o extranjeras, y con instituciones regionales afines.

Cada Centro de Formación Técnica Estatal se vinculará con una universidad del Estado acreditada institucionalmente de acuerdo con la Ley N°20.129 o la normativa que lo reemplace, domiciliada en la región de Los Ríos.

Asimismo, cada Centro de Formación Técnica Estatal se vinculará con, al menos, un establecimiento de enseñanza media técnico profesional público ubicado en la región de Los Ríos, con el objeto de establecer un apoyo recíproco en aspectos

metodológicos y curriculares, entre otros, generando mecanismos que faciliten a los/las estudiantes trayectorias articuladas de formación técnica. Lo anterior de acuerdo con el Decreto 72 de julio de 2021 del Ministerio de Educación que “Aprueba el Reglamento de Coordinación, Colaboración, Articulación y Vinculación de los Centros de Formación Técnica Estatales”, en virtud del artículo 6º de la Ley N° 20.910.

Para cumplir con los desafíos y metas correspondiente a este cargo, el/la Rector/a del Centro de Formación Técnica Estatal de la región de Los Ríos cuenta con el apoyo del Ministerio de Educación a través de la División de Educación Superior Técnico Profesional de la Subsecretaría de Educación Superior, para efectos de conformar una Mesa de Coordinación con los Centros de Formación Técnica Estatales y de esta manera coordinarse y colaborar entre ellos.

Además, la Ley que crea 15 Centros de Formación Técnica Estatales considera la suscripción de convenios con una universidad tutora, encargada de fortalecer los procesos académicos y administrativos.

El Centro de Formación Técnica Estatal de la región de Los Ríos se encuentra funcionando en dos sedes ubicadas en las comunas de La Unión y Panguipulli.

La región de Los Ríos cuenta con una superficie de 18.429,5 km² y una población de 384.837 habitantes según el Censo 2017. Administrativamente está compuesta por 2 provincias (Valdivia y Ranco), las que están divididas en 12 comunas. Su capital regional es la ciudad de Valdivia. Las principales actividades económicas se vinculan a los sectores silvicultor, ganadería, agrícola, industria y turismo.

3.3 USUARIOS INTERNOS Y EXTERNOS

El/La Rector/a establece relaciones de coordinación con los siguientes clientes internos:

1. Los estudiantes, quienes se encuentran en el eje central de las actividades tanto académicas como referidas a su bienestar.
2. Personal académico, pilar dentro de la estructura organizacional, y junto con el/La Director/a Académico/a son responsable del diseño y coordinación de la gestión académica y estará a cargo del cumplimiento de los compromisos y metas asociados a la calidad de la educación y a la empleabilidad.
3. Personal no académico, colaboran en el funcionamiento del Centro de Formación Técnica.

El personal (2 y 3) del centro de formación técnica tendrá la calidad de funcionario público, se regirá por el estatuto del centro de formación técnica y el derecho laboral común.

De manera adicional a lo descrito anteriormente, el/la Rector/a deberá relacionarse con los otros actores externos tales como:

1. Ministerio de Educación, entidad rectora del Estado encargada de fomentar el desarrollo de la educación en todos sus niveles y promover el progreso integral de todas las personas, a través de un sistema educativo que asegure la igualdad de oportunidades y aprendizajes de calidad.
2. Universidad que ejerza el rol de Universidad tutora, designada por el Ministerio de Educación, cuya labor de asesoría y apoyo, tiene por objeto fomentar y fortalecer la mejora y el desarrollo de las capacidades académicas, administrativas y financieras del Centro de Formación Técnica Estatal tutelado.
3. Universidad que ejerza el rol de Universidad vinculada, designada por el Ministerio de Educación, cuya labor tiene como objeto contribuir, en conjunto con el Centro

de Formación Técnica Estatal, al desarrollo de la región en la que se asienta, establecer programas de acceso especial para los egresados de los centros de formación técnica y articular trayectorias formativas pertinentes.

4. Establecimientos de enseñanza media técnico profesional. El Centro de Formación Técnica Estatal se vinculará con al menos un establecimiento de enseñanza media técnico profesional de la región, con el objeto de establecer un apoyo recíproco en aspectos metodológicos y curriculares, entre otros, generando mecanismos que faciliten a los/las estudiantes trayectorias articuladas de formación técnica.
5. Gobierno Regional. Entidad encargada de establecer la estrategia de desarrollo regional, la cual es una guía fundamental para la definición de la oferta formativa del Centro de Formación Técnica Estatal de la Región.
6. Rectores/as de Centros de Formación Técnica Estatal de otras regiones. Los Centros de Formación Técnica Estatal conforman una red de instituciones de formación técnico profesional. Se espera que las instituciones Técnico Profesional trabajen coordinadamente permitiendo la articulación de procesos formativos que faciliten la convalidación de estudios entre los Centros de Formación Técnica Estatales de distintas regiones y el intercambio de experiencias.
7. Sectores económicos, Consejos de Competencias, asociaciones gremiales y/o parques industriales. La institución considera en su organización la capacidad de articular con los representantes de la industria presentes en el entorno de las sedes ubicadas en la Región.

Este conjunto de actores es relevante para el Centro de Formación Técnica Estatal, en tanto debe proveer información en términos de requerimientos de formación técnico profesional para ocupaciones necesarias en el territorio, así como, en términos de tendencias futuras de crecimiento de la actividad y las demandas formativas que de ella se derivan.

Adicionalmente, los Centros de Formación Técnica Estatales siempre podrán colaborar con otras instituciones de educación superior acreditadas institucionalmente, nacionales o extranjeras, y con instituciones regionales afines.

3.4 ORGANIGRAMA

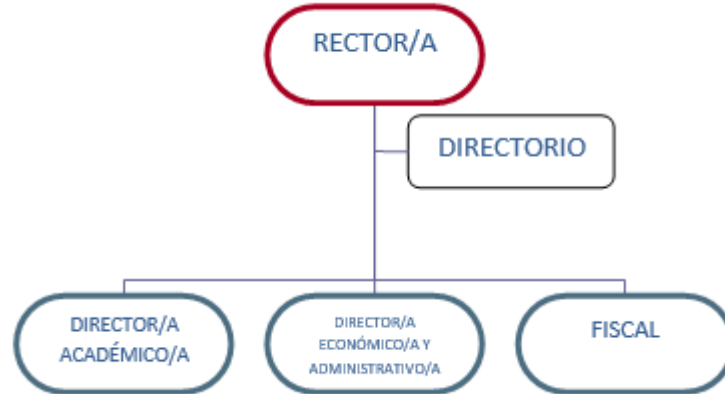

El Directorio participará del gobierno del Centro de Formación Técnica y tendrá la calidad de máxima autoridad colegiada de éste.

El/La Rector/a del Centro de Formación Técnica Estatal se relaciona directamente con el Directorio del Centro de Formación Técnica, que estará compuesto por:

- El/La Rector/a, quien lo presidirá.
- El/La Rector/a de la Universidad Vinculada, o el/la funcionario/a a quien éste designe en su representación.
- Un/a Representante del Ministerio de Educación, designado/a por el/la Ministro/a del ramo.
- El/La Director/a Regional del Servicio Nacional de Capacitación y Empleo de la región de Los Ríos.
- El/La Director/a Regional de la Corporación de Fomento de la Producción de la región de Los Ríos.
- Un/a Representante de establecimientos educacionales de enseñanza media técnico profesional de la región de Los Ríos. La elección se realizará por los/as Directores/as de dichos establecimientos.
- Un/a Representante de los/as trabajadores/as de la organización sindical que cuente con el mayor número de afiliados en la región al momento de su nombramiento. La elección se realizará por el Directorio de la organización.
- Un/a Representante de empresas relacionadas con las áreas de desarrollo estratégico prioritarias de la región, será elegido por las propias empresas en sesión especialmente convocada para dicho efecto.
- El/La Fiscal del Centro de Formación Técnica se desempeñará como Secretario/a del Directorio y ministro/a de fe.