

DIRECTOR/A REGIONAL LOS LAGOS
SERVICIO NACIONAL DE CAPACITACIÓN Y EMPLEO
MINISTERIO DEL TRABAJO Y PREVISIÓN SOCIAL
II NIVEL JERÁRQUICO

LUGAR DE DESEMPEÑO

Región de Los Lagos,
Puerto Montt

I. PROPÓSITO Y DESAFÍOS DEL CARGO*

**1.1 MISIÓN
Y FUNCIONES DEL
CARGO**

Al/A la Director/a Regional le corresponde gestionar y garantizar la implementación de políticas e instrumentos públicos para el mercado de la capacitación e intermediación laboral definidas para la región de Los Lagos, contribuyendo a aumentar la empleabilidad y la competitividad en el marco de las políticas de desarrollo regional y en concordancia con los lineamientos gubernamentales.

Al asumir el cargo de Director/a Regional Los Lagos le corresponderá desempeñar las siguientes funciones estratégicas:

1. Mejorar la inserción, permanencia y reconversión en el mercado laboral de las personas, contribuyendo a su empleabilidad o trabajo por cuenta propia a lo largo de toda su vida, a través de una oferta integrada de servicios, adecuada a sus necesidades y a las del mercado laboral de la región.
2. Mejorar el acceso y movilidad a puestos de trabajo de calidad a través de estrategias de acompañamiento a lo largo de la trayectoria laboral de las personas para contribuir a mejorar su productividad.
3. Desarrollar, asegurar y promover una correcta gestión, administración y ejecución de las políticas, planes y programas de capacitación y empleo que el Servicio administra en la Región a través de estrategias y procesos que aseguren la entrega de productos pertinentes y de calidad.
4. A Nivel Nacional, deberá contribuir en la planificación, coordinación y seguimiento del plan institucional. Además, recabar, procesar y difundir información relevante para el funcionamiento eficiente del sistema de capacitación; implementar en la región el proceso de modernización y desarrollo de las políticas y estrategias de la Dirección Nacional.
5. Liderar al personal bajo su dependencia, guiándolos hacia el logro de los objetivos y el cumplimiento de las metas de la institución en un buen clima organizacional.
6. Coordinar, controlar, fiscalizar y/o supervigilar la correcta implementación y ejecución de todos los programas presentes en la región, ya sean estos financiados a través del Fondo Nacional de Capacitación, como los desarrollados con cargo a la franquicia tributaria.
7. Resguardar por el cumplimiento de estándares de calidad de los Organismos Técnicos Capacitadores.

1.2 ÁMBITO DE RESPONSABILIDAD

Nº Personas que dependen directamente del cargo	18
Nº Personas que dependen indirectamente del cargo	0
Presupuesto que administra	\$ 1.269.781.196.-

1.3 DESAFÍOS Y LINEAMIENTOS PARA EL PERIODO¹

Corresponde a las contribuciones específicas que la autoridad respectiva espera que el Alto Directivo Público realice durante el período de su gestión, en adición a las tareas regulares propias del cargo, señaladas en el punto anterior. Estos lineamientos orientan el diseño del **Convenio de Desempeño ADP**.

DESAFÍOS	LINEAMIENTOS
1. Promover la empleabilidad en la Región para dinamizar el mercado laboral, desarrollar el capital humano y aumentar la inserción laboral.	<p>1.1 Implementar y ejecutar el programa de capacitación para mujeres, jóvenes y personas con discapacidad en la Región de Los Lagos con el fin de promover la inserción laboral y empleabilidad.</p> <p>1.2 Generar un plan de trabajo, para identificar los requerimientos de capacitación en los distintos territorios y sectores productivos regionales, de acuerdo a los lineamientos acordados con la Dirección Nacional.</p> <p>1.3 Generar programas de capacitación, intermediación laboral y empleo, con visión territorial y metodología de trabajo participativo.</p> <p>1.4 Favorecer la articulación con la institucionalidad pública, especialmente aquella relacionada con el desarrollo e implementación de iniciativas de inversión y programas de desarrollo regional.</p>
2. Fortalecer la institucionalidad de la Dirección Regional con el fin de lograr el cumplimiento eficiente y eficaz de los desafíos institucionales.	<p>2.1 Asegurar la incorporación de los actores relevantes regionales, públicos, privados y sociales en la formulación y evaluación de las políticas de capacitación y empleo, reconociendo las brechas de empleabilidad en la región.</p> <p>2.2 Desarrollar estrategias de mejoramiento de la gestión interna de la Dirección Regional.</p> <p>2.3 Normalizar y regularizar en el ámbito administrativo aquellos programas que lo requieran.</p>

¹ Convenio de desempeño y condiciones de desempeño de Altos Directivos Públicos se encuentran disponibles en la página de postulación para su aprobación.

	<p>2.4 Desarrollar un diagnóstico interno en la Dirección Regional que permita generar nuevas estrategias para hacer más efectiva la ejecución presupuestaria y el manejo administrativo de los recursos físicos, económicos y humanos.</p> <p>2.5 Articular de manera efectiva y eficiente los recursos asignados a la región para la correcta ejecución de los programas.</p> <p>2.6 Desarrollar un permanente diagnóstico externo en la región en materia de empleo y capacitación, con el fin de focalizar los programas a las necesidades particulares.</p>
--	--

1.4 RENTA DEL CARGO

El no cumplimiento de las metas establecidas en el Convenio de Desempeño, que debe suscribir el Alto Directivo Pública, tendrá efectos en la remuneración en el siguiente año de su gestión.

El cargo corresponde a un grado 6° de la Escala Única de Sueldos DL 249, más un porcentaje de Asignación de Alta Dirección Pública de un **25%**. Incluye las asignaciones de modernización y zona. Su renta líquida promedio mensualizada referencial asciende a **\$3.203.000.-** para un no funcionario, la que se obtiene de una aproximación del promedio entre el “Total Remuneración Líquida Aproximada” de los meses sin asignación de modernización y el “Total Remuneración Líquida Aproximada” de los meses con asignación de modernización, cuyo detalle es el siguiente:

*Renta líquida promedio mensual referencial meses sin asignación de modernización (enero, febrero, abril, mayo, julio, agosto, octubre y noviembre) **\$2.700.000.-**

Renta líquida promedio mensual referencial meses con asignación de modernización (marzo, junio, septiembre y diciembre) **\$4.209.000.-

El componente colectivo de la asignación de modernización se percibe en su totalidad después de cumplir un año calendario completo de antigüedad en el servicio.

II. PERFIL DEL CANDIDATO

2.1 REQUISITOS LEGALES²

Este componente es evaluado en la **etapa I de Admisibilidad**. Su resultado determina en promedio a un 90% de candidatos que avanzan a la siguiente etapa.

Estar en posesión de un título profesional de una carrera de, a lo menos, ocho semestres de duración, otorgado por una Universidad o Instituto Profesional del Estado o reconocidos por éste y acreditar una experiencia profesional no inferior a cinco años.

Fuente Legal: Inciso final del artículo 40° de la Ley N° 19.882 y artículo 89° de la Ley N° 19.518.

2.2 EXPERIENCIA Y CONOCIMIENTOS

Este componente es evaluado en la **etapa II de Filtro Curricular**. Su resultado determina en promedio, un 12% de candidatos que avanzan a la siguiente etapa de evaluación. Este análisis se profundizará en la etapa III.

Es altamente deseable poseer experiencia en administración y/o gestión, en un nivel apropiado para las necesidades específicas de este cargo.

Adicionalmente, se valorará tener experiencia y/o conocimiento en políticas públicas o privadas en materias relacionadas con:

- Mercado laboral.
- Capacitación.
- Empleabilidad.

Es altamente deseable poseer 2 años de experiencia en cargos de dirección, jefatura o coordinación de equipos en instituciones públicas o privadas.

2.3 VALORES PARA EL EJERCICIO DEL CARGO

Este componente es evaluado por las empresas consultoras en la **etapa III que corresponde a la Evaluación Gerencial**.

VALORES Y PRINCIPIOS TRANSVERSALES

PROBIDAD Y ÉTICA EN LA GESTIÓN PÚBLICA

Capacidad de actuar de modo honesto, leal e intachable, respetando las políticas institucionales, resguardando y privilegiando la generación de valor público y el interés general por sobre el particular. Implica la habilidad de orientar a otros hacia el cumplimiento de estándares éticos.

VOCACIÓN DE SERVICIO PÚBLICO

Capacidad de reconocer el rol que cumple el Estado en la calidad de vida de las personas y mostrar motivación por estar al servicio de los demás, expresando ideas claras de cómo aportar al desarrollo de acciones que contribuyan al bien de la sociedad. Implica el interés y voluntad de comprometerse con la garantía de los principios generales de la función pública, los derechos y deberes ciudadanos y las políticas públicas definidas por la autoridad.

CONCIENCIA DE IMPACTO PÚBLICO

Capacidad de comprender el contexto, evaluando y asumiendo responsabilidad del impacto que pueden generar sus decisiones en otros. Implica la habilidad de orientar la labor de sus trabajadores hacia los intereses y necesidades de la ciudadanía, añadiendo valor al bienestar público y al desarrollo del país.

² Para el cómputo de la duración de la carrera que da origen al título profesional de pregrado, podrán sumarse los estudios de post grado realizados por el mismo candidato. Fuente legal: parte final del inciso tercero del artículo cuadragésimo de la ley N° 19.882.

**2.4
COMPETENCIAS
PARA EL
EJERCICIO DEL
CARGO**

Este componente es evaluado por las empresas consultoras en la segunda fase de la **etapa III** que corresponde a la **Evaluación por Competencias**. Su resultado determina en promedio, un 5% de postulantes que pasan a las entrevistas finales con el Consejo de Alta Dirección Pública o Comité de Selección, según sea el caso.

COMPETENCIAS	
C1. COMUNICACIÓN EFECTIVA	Capacidad para comunicarse de manera efectiva y oportuna con distintos interlocutores, expresándose con desenvoltura y claridad, escuchando atentamente a su interlocutor y priorizando el mensaje que desea entregar, en pos del logro de objetivos institucionales.
C2. GESTIÓN Y LOGRO	Capacidad para establecer metas desafiantes orientadas al logro de los objetivos institucionales, movilizandolos recursos y alineando a las personas hacia su cumplimiento, monitoreando el avance, entregando apoyo y dirección frente a obstáculos y desviaciones, e implementando acciones correctivas en función de lograr resultados de excelencia.
C3. GESTIÓN DE REDES	Capacidad para construir y mantener relaciones de colaboración con personas y organizaciones claves para favorecer el logro de los objetivos, posicionando a la institución y generando respaldo y compromiso hacia la consecución de metas tanto institucionales como interinstitucionales.
C4. MANEJO DE CRISIS Y CONTINGENCIAS	Capacidad para identificar y responder a situaciones emergentes, de presión, conflicto y/o incertidumbre, implementando soluciones estratégicas, eficaces y oportunas. Implica la habilidad para mantener una actitud resiliente en situaciones de exigencia y alta complejidad.
C5. LIDERAZGO Y GESTIÓN DE PERSONAS	Capacidad para motivar y orientar a las personas, reconociendo y desarrollando el talento, generando compromiso con la visión y valores institucionales. Implica la capacidad de promover un clima armónico de trabajo, velando por las buenas prácticas laborales y generando cohesión y espíritu de equipo.

III. CARACTERÍSTICAS DEL SERVICIO

3.1 DOTACIÓN

Dotación Total (planta y contrata)	681
Presupuesto Anual	\$ 240.468.766.000.-

**3.2
CONTEXTO Y
DEFINICIONES
ESTRATÉGICAS DEL
SERVICIO**

<p>Misión Institucional</p> <p>Mejorar la empleabilidad de los trabajadores ocupados, personas desocupadas e inactivas, con especial foco en las más vulnerables, a lo largo de su vida laboral, a través de la gestión articulada y con calidad de la orientación, capacitación e intermediación laboral, para contribuir a la productividad de Chile desde sus regiones.</p> <p>Objetivos Estratégicos</p> <p>1. Mejorar la inserción y permanencia en el mercado laboral de las personas, contribuyendo a la disminución de sus brechas de competencias laborales,</p>

a través de una oferta integrada de servicios, adecuada a sus necesidades y a las del mercado laboral.

2. Mejorar el acceso y movilidad a puestos de trabajo de calidad a través de estrategias de acompañamiento a lo largo de la trayectoria laboral de las personas para contribuir a mejorar su productividad.
3. Desarrollar una gestión institucional orientada a los usuarios y la ciudadanía a través de estrategias y procesos que aseguren la entrega de productos pertinentes y de calidad.

La presencia territorial de la Institución se distribuye de la siguiente manera:

- Región de Arica y Parinacota.
- Región de Tarapacá.
- Región de Antofagasta.
- Región de Atacama.
- Región de Coquimbo.
- Región de Valparaíso.
- Región de O'Higgins.
- Región del Maule.
- Región de Ñuble
- Región del Bío Bío.
- Región de la Araucanía.
- Región de los Ríos.
- Región de Los Lagos.
- Región de Aysén.
- Región de Magallanes y Antártica Chilena.
- Región Metropolitana y el Nivel Central.

3.3 USUARIOS INTERNOS Y EXTERNOS

El/La Director/a Regional se relaciona principalmente con:

- La Dirección Nacional y Subdirección de Coordinación, con la cual existe dependencia de gestión, administrativa y funcional.
- Departamentos de Empleo y Capacitación en Empresas, Departamento de Desarrollo y Regulación de Mercado, Departamento de Capacitación a Personas y Unidad de Tecnología de la Información, en lo relacionado a la operación de los distintos programas del Servicio.
- Departamento Jurídico y de Administración y Finanzas, en lo concerniente a los aspectos legales, presupuestarios y administrativos.
- Auditoría Interna, entregando información y facilitando las acciones de control interno.
- Unidad de Desarrollo Estratégico y Unidad de Comunicaciones, coordinando actividades y entregando información relevante para la planificación de las actividades del Servicio.

Son clientes externos las entidades regionales, provinciales y municipales, asociaciones gremiales y de trabajadores, ciudadanía, beneficiarios directos del SENCE, empresas, MYPE, PYME, grandes empresas y servicios públicos, tales como Fondo de Solidaridad e Inversión Social, Servicio de Cooperación Técnica, Servicio de Impuestos Internos, Instituto Nacional de Desarrollo Agropecuario y organizaciones privadas que administren políticas públicas relacionadas con la formación para el empleo.

La Dirección Regional se relaciona con estas instituciones articulando acciones en red para los programas de capacitación y de empleo directo e indirecto de acuerdo al plan de desarrollo regional.

3.4 ORGANIGRAMA

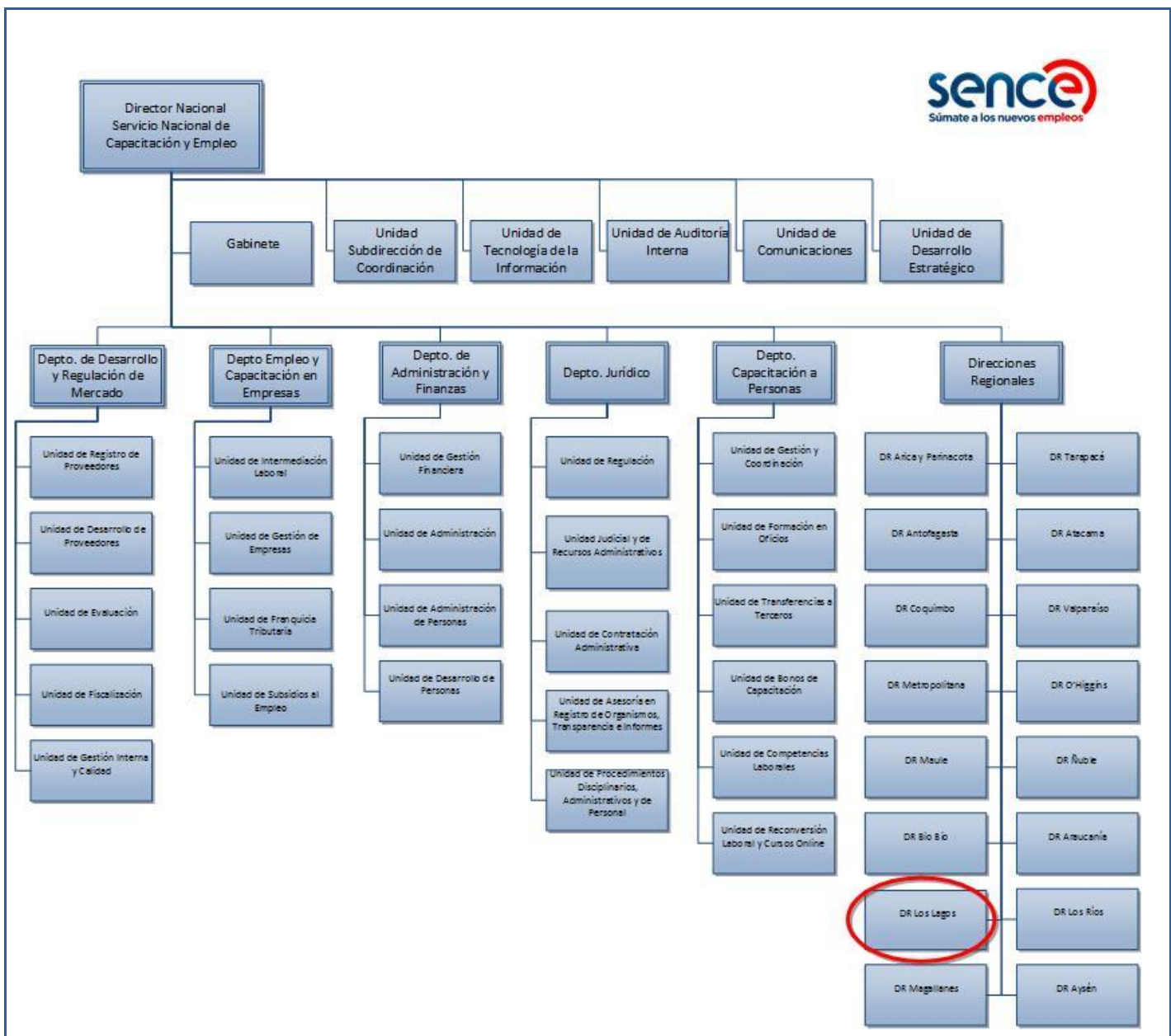

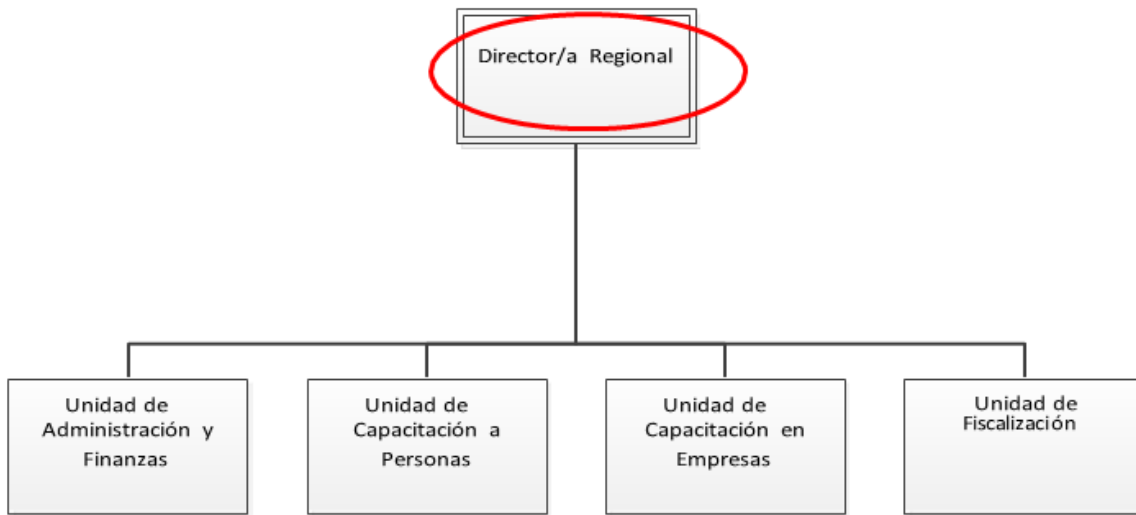

Los cargos que actualmente están adscritos al Sistema de Alta Dirección Pública los siguientes:

- Director/a Nacional.
- Jefe/a Departamento Empleo y Capacitación en Empresas.
- Jefe/a Departamento de Capacitación a Personas.
- Jefe/a Departamento Administración y Finanzas.
- Jefe/a Departamento Jurídico.
- Jefe/a Departamento Desarrollo y Regulación de Mercado.
- 16 Directores/as Regionales.

IV. CONDICIONES DE DESEMPEÑO DE ALTOS DIRECTIVOS PÚBLICOS

- Nombramiento

La autoridad competente sólo podrá nombrar en cargos de alta dirección pública a alguno de los postulantes propuestos por el Consejo de Alta Dirección Pública o Comité de Selección, según corresponda. Si, después de comunicada una nómina a la autoridad, se produce el desistimiento de algún candidato que la integraba, podrá proveerse el cargo con alguno de los restantes candidatos que la conformaron. Con todo, la autoridad podrá solicitar al Consejo de Alta Dirección Pública complementar la nómina con otros candidatos idóneos del proceso de selección que la originó, respetando el orden de puntaje obtenido en dicho proceso.

- Extensión del nombramiento y posibilidad de renovación

Los nombramientos tendrán una duración de tres años. La autoridad competente podrá renovarlos fundadamente, hasta dos veces, por igual plazo, teniendo en consideración las evaluaciones disponibles del alto directivo, especialmente aquellas relativas al cumplimiento de los convenios de desempeño suscritos.

La decisión de la autoridad competente respecto de la renovación o término del periodo de nombramiento deberá hacerse con treinta días corridos de anticipación a su vencimiento, comunicando tal decisión en forma conjunta al interesado y a la Dirección Nacional del Servicio Civil, la que procederá, si corresponde, a disponer el inicio de los procesos de selección.

- Efectos de la renuncia del directivo nombrado en fecha reciente

Si el directivo designado renunciare dentro de los seis meses siguientes a su nombramiento, la autoridad competente podrá designar a otro de los integrantes de la nómina presentada por el consejo o el comité para dicho cargo.

- Posibilidad de conservar el cargo en la planta si se posee

Sin perjuicio de lo anterior, los funcionarios conservarán la propiedad del cargo de planta de que sean titulares durante el periodo en que se encuentren nombrados en un cargo de alta dirección pública, incluyendo sus renovaciones. Esta compatibilidad no podrá exceder de nueve años.

- Cargos de exclusiva confianza para los efectos de remoción

Los cargos del Sistema de Alta Dirección Pública, para efectos de remoción, se entenderán como de "exclusiva confianza". Esto significa que se trata de plazas de provisión reglada a través de concursos públicos, pero las personas así nombradas permanecerán en sus cargos en tanto cuenten con la confianza de la autoridad facultada para decidir el nombramiento.

- Obligación de responder por la gestión eficaz y eficiente

Los altos directivos públicos, deberán responder por la gestión eficaz y eficiente de sus funciones en el marco de las políticas públicas.

Conforme así lo dispone el Artículo 64 del Estatuto Administrativo, serán obligaciones especiales de las autoridades y jefaturas, las siguientes:

- a) Ejercer un control jerárquico permanente del funcionamiento de los órganos y de la actuación del personal de su dependencia, extendiéndose dicho control tanto a la eficiencia y eficacia en el cumplimiento de los fines establecidos, como a la legalidad y oportunidad de las actuaciones;
- b) Velar permanentemente por el cumplimiento de los planes y de la aplicación de las normas dentro del ámbito de sus atribuciones, sin perjuicio de las obligaciones propias del personal de su dependencia, y
- c) Desempeñar sus funciones con ecuanimidad y de acuerdo a instrucciones claras y objetivas de general aplicación, velando permanentemente para que las condiciones de trabajo permitan una actuación eficiente de los funcionarios.

- Obligación de dedicación exclusiva y excepciones

Los altos directivos públicos deberán desempeñarse con dedicación exclusiva, es decir, existe imposibilidad de desempeñar otra actividad laboral, en el sector público o privado.

Conforme así lo dispone el inciso primero del Artículo Sexagésimo Sexto de la Ley N° 19.882, los cargos de altos directivos públicos deberán desempeñarse con dedicación exclusiva y estarán sujetos a las prohibiciones e incompatibilidades establecidas en el artículo 1° de la ley N° 19.863, y les será aplicable el artículo 8° de dicha ley.

El artículo 1° de la Ley N° 19.863, en los incisos quinto, sexto y séptimo, regula los escenarios de compatibilidad, lo que nos lleva a concluir que el desempeño de cargos del Sistema de Alta Dirección Pública permite el ejercicio de los derechos que atañen personalmente a la autoridad o jefatura; la percepción de los beneficios de seguridad social de carácter irrenunciable; los emolumentos que provengan de la administración de su patrimonio, del desempeño de la docencia prestada a instituciones educacionales y de la integración de directorios o consejos de empresas o entidades del Estado, con la salvedad de que dichas autoridades y los demás funcionarios no podrán integrar más de un directorio o consejo de empresas o entidades del Estado, con derecho a percibir dieta o remuneración. Con todo, la dieta o remuneración que les corresponda en su calidad de directores o consejeros, no podrá exceder mensualmente del equivalente en pesos de veinticuatro unidades tributarias mensuales.

Cuando la dieta o remuneración mensual que les correspondiere fuere de un monto superior al que resulte de la aplicación del párrafo anterior, el director o consejero no tendrá derecho a la diferencia resultante y la respectiva empresa o entidad no deberá efectuar su pago.

Por otro lado, los altos directivos públicos pueden desarrollar actividades docentes.

Sobre el particular, el Artículo 8° de la Ley N° 19.863, dispone, lo siguiente:

“Independientemente del régimen estatutario o remuneratorio, los funcionarios públicos podrán desarrollar actividades docentes durante la jornada laboral, con la obligación de compensar las horas en que no hubieren desempeñado el cargo efectivamente y de acuerdo a las modalidades que determine el jefe de servicio, hasta por un máximo de doce horas semanales. Excepcionalmente, y por resolución fundada del jefe de servicio, se podrá autorizar, fuera de la jornada, una labor docente que exceda dicho tope.”

- Posibilidad de percibir una indemnización en el evento de desvinculación

El alto directivo público tendrá derecho a gozar de una indemnización equivalente al total de las remuneraciones devengadas en el último mes, por cada año de servicio en la institución en calidad de alto directivo público, con un máximo de seis, conforme a lo establecido en el inciso tercero del artículo quincuagésimo octavo de la Ley N° 19.882.

La indemnización se otorgará en el caso que el cese de funciones se produzca por petición de renuncia, antes de concluir el plazo de nombramiento o de su renovación, y no concurra una causal derivada de su responsabilidad administrativa, civil o penal, o cuando dicho cese se produzca por el término del periodo de nombramiento sin que este sea renovado.

- Otras obligaciones a las cuales se encuentran afectos los altos directivos públicos

Los altos directivos públicos, deberán dar estricto cumplimiento al principio de probidad administrativa, previsto en el inciso primero del artículo 8° de la Constitución Política de la República y en el Título III de la Ley Orgánica Constitucional de Bases Generales de la Administración del Estado, N° 18.575.

De igual modo, los altos directivos públicos, deberán dar estricto cumplimiento a las normas sobre Declaración de Intereses y de Patrimonio, previstas en la Ley N° 20.880 y su Reglamento, contenido en el Decreto N° 2, de 05 de abril de 2016, del Ministerio Secretaría General de la Presidencia.

Los Jefes Superiores de los Servicios Públicos y los Directores Regionales, conforme a lo dispuesto en la Ley N° 20.730 y su Reglamento, son sujetos pasivos de Lobby y Gestión de Intereses Particulares, por lo que quedan sometidos a dicha normativa para los efectos indicados.

De igual modo, otros directivos, en razón de sus funciones o cargos pueden tener atribuciones decisorias relevantes o pueden influir decisivamente en quienes tengan dichas atribuciones. En ese caso, por razones de transparencia, el jefe superior del servicio anualmente individualizará a las personas que se encuentren en esta calidad, mediante una resolución que deberá publicarse de forma permanente en sitios electrónicos. En ese caso, dichos directivos pasarán a poseer la calidad de Sujetos Pasivos de la Ley del Lobby y Gestión de Intereses Particulares y, en consecuencia, quedarán afectos a la Ley N° 20.730 y su Reglamento, contenido en el Decreto N° 71, de junio de 2014, del Ministerio Secretaría General de la Presidencia.

Finalmente, los altos directivos públicos deberán dar estricto cumplimiento a las disposiciones contenidas en las Resoluciones Afectas Números 1 y 2 de 2017, de la Dirección Nacional del Servicio Civil, que establecen normas de aplicación general en materias de Gestión y Desarrollo de Personas en el Sector Público.