

**DIRECTOR/A  
SERVICIO DE SALUD METROPOLITANO CENTRAL  
MINISTERIO DE SALUD  
I NIVEL JERÁRQUICO**

**LUGAR DE DESEMPEÑO**

Región Metropolitana, Santiago

**I. EL CARGO**

**1.1  
MISIÓN DEL  
CARGO**

Al/a Director/a del Servicio de Salud Metropolitano Central le corresponde gestionar los recursos disponibles en la red asistencial a su cargo y velar por la entrega de educación, acompañamiento, tratamiento, rehabilitación y cuidados paliativos a la población, en el marco de la reforma sectorial y del modelo de atención y gestión en salud definidos por el Ministerio de Salud, para asegurar el logro de los objetivos sanitarios, tanto en sus prioridades nacionales como regionales.

**1.2  
REQUISITOS  
LEGALES**

Título Profesional de una carrera de, a lo menos, ocho semestres de duración, otorgado por una Universidad o Instituto Profesional del Estado o reconocido por éste o aquellos validados en Chile de acuerdo con la legislación vigente y acreditar una experiencia profesional no inferior a cinco años, en el sector público o privado <sup>1</sup>.

Fuente legal: Artículo 2º del DFL N° 26 de 24 de Agosto de 2017, Ministerio de Salud.

Fecha de aprobación por parte del Consejo de Alta Dirección Pública: 26.04.2018

<sup>1</sup> Para el cómputo de la duración de la carrera que da origen al título profesional de pregrado, podrán sumarse los estudios de post grado realizados por el mismo candidato.

Fuente legal: Artículo Cuadragésimo de la Ley N° 19.882, inciso final, parte final, modificado por el número 6, del artículo 1º, la ley N° 20.955.

## II. CARACTERÍSTICAS DEL SERVICIO

### 2.1 DEFINICIONES ESTRATÉGICAS DEL SERVICIO

#### **Misión del Servicio de Salud :**

“Articular, gestionar y coordinar a la Red Asistencial, para la entrega de una atención de salud integral, accesible, oportuna, eficiente y de calidad, que favorezca la prevención, recuperación y rehabilitación de la demanda de salud de la población”.

#### **Objetivos Estratégicos institucionales:**

1. Asegurar la gestión del servicio de salud y el funcionamiento de las redes y macrorredes asistenciales bajo el modelo de Redes Integradas de Servicios de Salud (RISS).
2. Asegurar el funcionamiento del sistema de Garantías Explícitas en Salud en los Establecimientos de la Red del Servicio de Salud, avanzando en la superación de brechas con criterios de equidad.
3. Mejorar la gestión en la Atención Primaria, logrando una mayor resolutivez e integralidad.
4. Implementar estrategias y acciones que permitan desarrollar recursos humanos centrados en el usuario y en concordancia con los requerimientos de competencia técnica,
5. Diseñar e implementar un Plan de Mejora Continua en la Calidad de Atención en Salud que permita alcanzar y mantener la acreditación de la red del territorio para brindar atención y seguridad a las personas.
6. Velar por la ejecución del Plan Nacional de Inversiones en el territorio correspondiente a su jurisdicción, mediante el aseguramiento de acciones definidas y controladas bajo criterios de eficiencia y eficacia en el uso de los recursos asignados.
7. Mejorar la gestión financiera y uso de los recursos asignados a la red del servicio de Salud a través de la implementación de sistemas de gestión del presupuesto y administración financiera para tender a la sustentabilidad del sistema.

#### **Productos Estratégicos (Bienes y/o servicios)**

1. Acciones de salud en establecimientos de atención primaria - Municipalidad o de los Servicios.
2. Acciones en establecimientos de la red - Hospitales, Centro de Diagnóstico y Tratamiento CDT, Centro de Referencia de Salud CRS.
3. Acciones de las Direcciones de los Servicios de Salud.

#### **Clientes Institucionales del Servicio**

1. Afiliados al Régimen de la Ley 18.469 incluidas sus cargas familiares.
2. Personas carentes de recursos acreditadas como tal.
3. Cesantes con subsidio de cesantía y sus cargas.
4. Causantes de subsidio único familiar.

## 2.2 DESAFÍOS GUBERNAMENTALES ACTUALES PARA EL SERVICIO

El desafío Ministerial está en avanzar hacia un sistema de salud que otorgue protección y seguridad ante eventos que afectan la salud y el bienestar general de los ciudadanos, poniendo el foco en los más vulnerables.

Los principios que inspiran este desafío son cuatro: asegurar un acceso oportuno, respetar la dignidad de los pacientes, otorgar una atención de calidad y avanzar hacia un sistema más solidario.

Se debe avanzar en la formación de más profesionales de la salud, modernizar la infraestructura hospitalaria, incluyendo el equipamiento y las tecnologías, acortar las brechas en cuanto a la disponibilidad de camas, contener la deuda hospitalaria y buscar nuevas estrategias que permitan emplear de manera más eficiente las capacidades actuales, reducir el precio de los medicamentos y promover hábitos de vida más saludable.

Para alcanzar estos objetivos se han planteado cinco los ejes fundamentales:

1. Reducción de listas de espera.
2. Consultorios y CESFAM modernos y resolutivos.
3. Salud digna y oportuna.
4. Más competencia y transparencia en el mercado de fármacos e insumos médicos.
5. Bienestar y cultura de vida sana.

En este sentido, las prioridades principales para el Servicio de Salud son:

- En materia de Inversiones, se debe dar cumplimiento a la ejecución de la cartera de proyectos del Plan de Inversiones de hospitales, equipamiento y APS desde el 2018 al 2022 y la ejecución presupuestaria establecida por la División de Inversiones del Ministerio de Salud para cada año de gestión. Así mismo debe dar seguimiento al avance físico y financiero de los proyectos financiados mediante FNDR, Sectorial y FAR.
- Fortalecer al equipo humano que integra cada uno de los Servicios de Salud, desarrollando sus competencias técnicas, de gestión y de relación con el entorno interno y externo, de manera de contar con equipos que cuenten con las herramientas necesarias para desempeñar en forma eficiente las funciones que les han sido asignadas.
- Liderar el proceso de integración de la atención sanitaria en toda la red asistencial, acorde al Modelo RISS/OPS (Redes Integradas de Servicios de Salud de la Organización Panamericana de la Salud) centrando la respuesta a las necesidades de salud de las personas con criterios de equidad en el acceso y oportunidad de los Servicios.

## 2.3 CONTEXTO EXTERNO DEL SERVICIO

El Servicio de Salud Metropolitano Central se relaciona jerárquicamente con el Ministerio de Salud, a través de la Subsecretaría de Redes Asistenciales, la que opera como órgano coordinador y encargada de comunicar y supervisar la implantación en el territorio dependiente del Servicio, de los lineamientos, programas y políticas para el funcionamiento de la red asistencial.

Existen otras instancias de coordinación, tales como la Secretaría Regional Ministerial de Salud, el Fondo Nacional de Salud (FONASA), la Central Nacional de Abastecimiento (CENABAST), establecimientos de la red, entre otras.

**2.4**  
**CONTEXTO**  
**INTERNO**  
**DEL SERVICIO**

El Servicio de Salud Metropolitano Central (SSMC) se encuentra ubicado en Santiago, donde están centralizados la mayor cantidad de establecimientos de mayor complejidad, siendo varios de ellos de referencia de macrozona y nacional.

El SSMC posee jurisdicción sobre 5 comunas: Maipú, Santiago Centro, Cerrillos, Estación Central y Pedro Aguirre Cerda y se caracteriza por ser uno de los servicios públicos que posee una gran cantidad de población beneficiaria a nivel de país, los usuarios de la red son 1.173.171.

La población inscrita en FONASA asciende a 754.995 personas, que corresponde aprox. al 64,35 % de la población del Servicio de Salud.

La Red Asistencial de SSMC está compuesta por:

<b>Nombre</b>	<b>Tipo</b>
Hospital Clínico San Borja-Arriarán (Santiago, Santiago)	Establecimiento Alta Complejidad
Hospital Clínico Metropolitano El Carmen Doctor Luis Valentín Ferrada	Establecimiento Alta Complejidad
Hospital de Urgencia Asistencia Pública Dr. Alejandro del Río	Establecimiento Alta Complejidad
Centro de Referencia de Salud de Maipú	Centro de Referencia de Salud
Centro de Salud Familiar N° 1 Dr. Ramón Corbalán Melgarejo	Consultorio General Urbano
Centro de Salud Familiar N° 5	Consultorio General Urbano
Centro de Salud Familiar Padre Vicente Irrázabal	Consultorio General Urbano
Centro de Salud Familiar Lo Valledor Norte	Consultorio General Urbano
Centro de Salud Familiar Maipú	Consultorio General Urbano
Centro de Salud Familiar Dr. Norman Voulliéme	Consultorio General Urbano
Centro de Salud Familiar San José de Chuchunco	Consultorio General Urbano
Centro de Salud Familiar Enfermera Sofía Pincheira	Consultorio General Urbano
Centro de Salud Familiar Dr. José Eduardo Ahués Salame	Consultorio General Urbano
Centro de Salud Familiar Dra. Ana María Juricic	Consultorio General Urbano
Centro de Salud Familiar Las Mercedes	Consultorio General Urbano
Consultorio Padre Orellana	Consultorio General Urbano
Centro de Salud Familiar Arauco	Consultorio General Urbano
Consultorio Dr. Benjamín Viel	Consultorio General Urbano
Centro de Salud Familiar Dr. Iván Insunza	Consultorio General Urbano
Centro de Salud Familiar Clotario Blest	Consultorio General Urbano
Centro de Salud Familiar Dr. Carlos Godoy	Consultorio General Urbano

Centro de Salud Familiar Ignacio Domeyko	Consultorio General Urbano
Centro de Salud Familiar Presidenta Michelle Bachelet	Consultorio General Urbano
Centro de Salud Familiar Dr. Luis Ferrada	Consultorio General Urbano
COSAM Estación Central	
COSAM Maipú	
COSAM Cerrillos	
COSAM Santiago	
Centro Comunitario de Salud Familiar Futramapu	
Centro Comunitario de Salud Familiar Europa	
Centro Comunitario de Salud Familiar Villa Francia	
Centro Comunitario de Salud Familiar El Abrazo	
Centro Comunitario de Salud Familiar Lo Errázuriz	
Centro Comunitario de Salud Familiar Bueras	
SAPU-Consultorio N°1	
SAPU-Maipú	
SAPU-Dr. Norman Voulliéme	
SAPU-San José de Chuchunco	
SAPU-Dra. Ana María Juricic	
SAPU-Padre Vicente Irrázabal	
SAPU-Dr. Iván Insunza	
SAR Enfermera Sofía Pincheira	
Centro Comunitario de Salud Familiar Buzeta	

Las actividades relevantes realizadas por el Servicio de Salud Metropolitano Central son:

<b>Actividades</b>	<b>2015</b>	<b>2016</b>	<b>2017</b>
Consultas de urgencia hospitales	300,357	269,331	267,751
Consultas de urgencia APS	276,176	296,507	305,823
Consultas de especialidad hospitalaria	323,386	336,821	379,448
Consultas Morbilidad APS	530,631	555,274	543,949
Total de Partos	6,945	6,896	7,352
Cesáreas	2,446	2,509	2,520
Intervenciones Quirúrgicas mayores No ambulatorias	19,050	22,020	21,035
Intervenciones Quirúrgicas mayores ambulatorias	5,077	3,704	3,638

Fuente: Departamento de Estadísticas y Gestión de la Información

2.5  
ORGANIGRAMA DEL SERVICIO

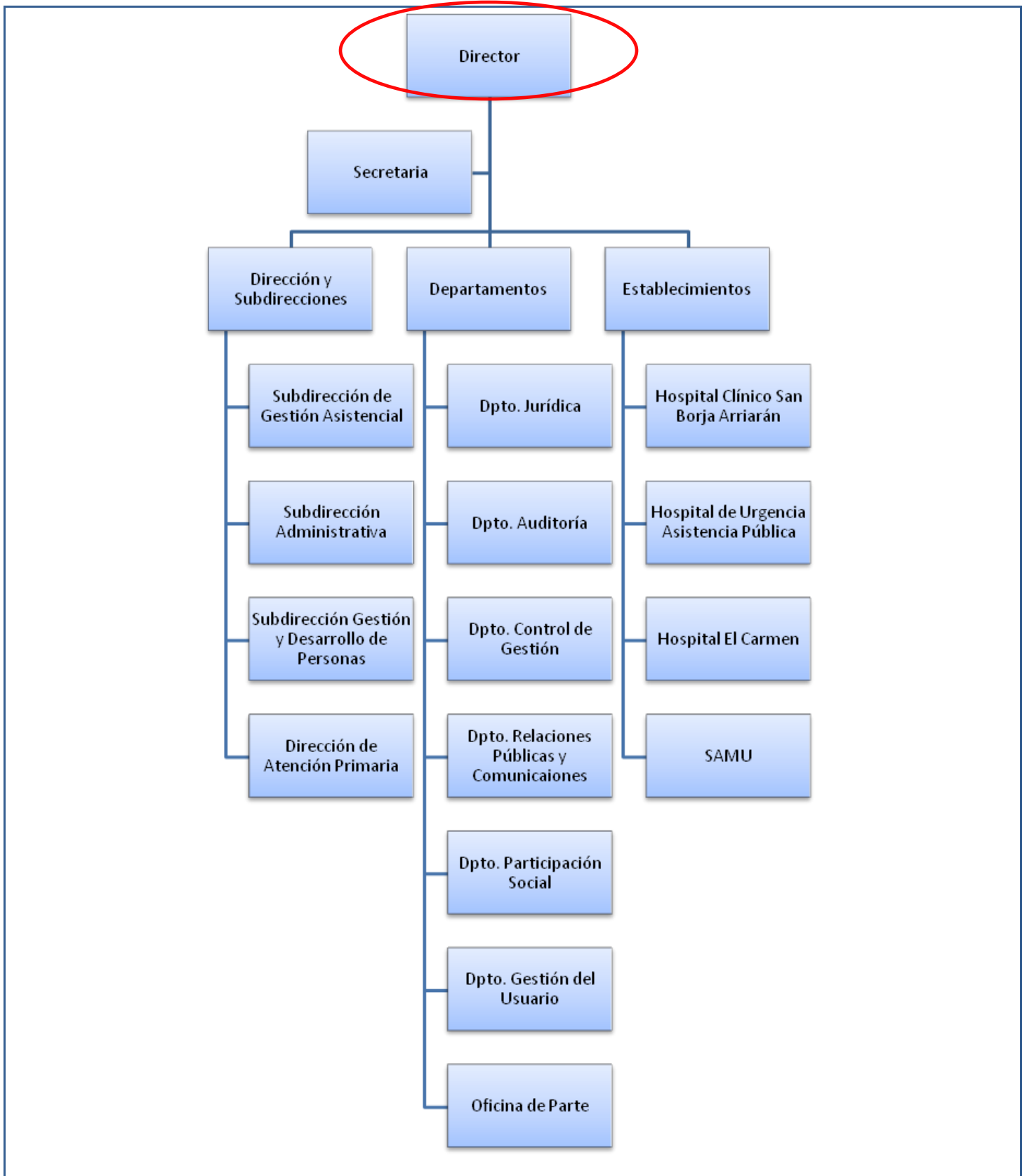

El equipo directivo con el cual trabaja el(la) Director(a) del Servicio de Salud son:

1. **Subdirector/a de Gestión Asistencial (Subdirector/a Médico):** su función principal es asegurar la gestión clínica mediante la coordinación y colaboración entre los distintos componentes de la Red, generando los espacios en los cuales este funcionamiento sea más eficiente. Esta gestión se basa en los grandes procesos asistenciales (atención abierta, atención cerrada, atención de urgencia y servicio de apoyo) inherentes a la función del sector, con el fin que todos los establecimientos de la Red se comuniquen entre sí y sean gestionados de una manera eficiente y eficaz.
2. **Subdirector/a Administrativo/a (Subdirector/a de Recursos Físicos y Financieros):** su función principal es liderar, planificar, dirigir, coordinar y controlar técnicamente la gestión de infraestructura, abastecimiento, presupuesto y recursos financieros de la Institución, cautelando un efectivo y eficiente funcionamiento de las áreas de su competencia, con la finalidad de contribuir al logro de los objetivos estratégicos del Servicio de Salud Metropolitano Central, y la implementación de las políticas y proyectos institucionales; de acuerdo al marco legal y normativo vigentes.
3. **Subdirector/a Gestión y Desarrollo de las Personas:** su función principal es gestionar y desarrollar de manera efectiva a las personas que trabajan en el SSMC, de acuerdo a los lineamientos estratégicos ministeriales y locales, con el fin de contribuir a que entreguen una prestación de excelencia a los beneficiarios de la Red Asistencial.
4. **Director/a de Atención Primaria:** articular la gestión y desarrollo de los Establecimientos de Atención Primaria de la Red, propiciando la ejecución de acciones integradas de fomento, protección y recuperación de la salud, junto con asesorar y evaluar la organización, planificación, coordinación y control de las acciones de salud que presten los Establecimientos, en concordancia al Modelo de Atención.

También dependen del Director/a del Servicio de Salud:

- Departamento de Asesoría Jurídica
- Departamento de Auditoría.
- Departamento de Control de Gestión
- Departamento de Relaciones Públicas y Comunicaciones.
- Departamento de Participación Social.
- Departamento Gestión del usuario.
- Oficina de Partes.
- Directores de establecimientos.



## 2.6 DIMENSIONES DEL SERVICIO

### 2.6.1 DOTACIÓN EFECTIVA<sup>2</sup>:

<b>Dotación Total<sup>3</sup></b> (planta y contrata)	6.828
<b>Dotación de Planta</b>	2.252
<b>Dotación a Contrata</b>	4.576
<b>Personal a Honorarios</b>	1.738

### 2.6.2 PRESUPUESTO ANUAL:

<b>Presupuesto Corriente<sup>4</sup></b>	\$143.840.541.000.-
<b>Presupuesto de Inversión<sup>5</sup>, a marzo de 2018</b>	\$15.992.538.000.-

### 2.6.3 COBERTURA TERRITORIAL

El Servicio de Salud Metropolitano Central posee jurisdicción sobre 5 Comunas de la Región Metropolitana: Santiago Centro, Cerrillos, Maipú, Estación Central y Pedro Aguirre Cerda.

## 2.7 CARGOS DEL SERVICIO ADSCRITOS AL SISTEMA DE ADP

Los cargos que actualmente están adscritos al Sistema de Alta Dirección Pública los siguientes:

#### Primer nivel jerárquico:

1. Director/a del Servicio de Salud.

#### Segundo nivel jerárquico:

1. Subdirector/a de Gestión Asistencial (Subdirector/a Médico)
2. Subdirector/a Administrativo/a (Subdirector/a de Recursos Físicos y Financieros)
3. Director/a de Atención Primaria
4. Jefe/a de Auditoría
5. Director/a Hospital Clínico San Borja Arriarán
6. Subdirector/a Médico/a Hospital Clínico San Borja Arriarán
7. Subdirector/a Administrativo/a Hospital Clínico San Borja Arriarán
8. Director/a Hospital El Carmen Dr. Luis Valentín Ferrada
9. Subdirector/a Médico Hospital El Carmen Dr. Luis Valentín Ferrada
10. Subdirector/a Administrativo Hospital El Carmen Dr. Luis Valentín Ferrada
11. Director/a Hospital Urgencia Pública
12. Subdirector/a Médico/a Hospital Urgencia Pública

<sup>2</sup> Fuente: Sistema de Información de Recursos Humanos (SIRH) a Marzo de 2018

<sup>3</sup> La Dotación total considera al número de personas correspondientes a las Leyes N°15.076, N°18.834 y N°19.664.

<sup>4</sup> Fuente: Ley de Presupuestos 2018 – DIPRES y Decretos de Transferencias

<sup>5</sup> Fuente: División de Inversiones, Subsecretaría de Redes Asistenciales.

### III. PROPÓSITO DEL CARGO

#### 3.1 FUNCIONES ESTRATÉGICAS DEL CARGO

Al asumir el cargo de Director/a de Servicio de Salud Metropolitano Sur le corresponderá desempeñar las siguientes funciones:

1. Determinar las prioridades de salud en el territorio, en el ámbito de las materias sanitarias, poniendo en práctica los programas ministeriales que buscan solucionar los problemas de salud de la personas.
2. Liderar procesos permanentes de desarrollo, formación y educación continua orientados a los funcionarios de la red, asegurando de esta manera que cada uno de los integrantes de los equipos profesionales, técnicos y administrativos tengan los conocimientos necesarios para entregar una atención acorde a los estándares definidos.
3. Definir para cada entidad administradora de salud primaria y sus establecimientos, las metas específicas y los indicadores de actividad, en el marco de las metas sanitarias nacionales definidas por el Ministerio de Salud y los objetivos de mejor atención a la población beneficiaria.
4. Asegurar que los programas y coberturas garantizadas se entreguen superando las brechas existentes, con criterios de equidad.
5. Promover un ambiente laboral que permita mejorar la calidad de atención y satisfacción de los beneficiarios.
6. Actualizar la cartera de prestaciones de los establecimientos de salud de la red bajo su dependencia, equilibrando adecuadamente la solución de los problemas de salud de las personas con la entrega de un servicio acorde a los niveles esperados de satisfacción del beneficiario.
7. Ejecutar las políticas de inversión, de gestión financiera y elaborar el presupuesto de la red asistencial de salud a su cargo, y además formular las consideraciones y observaciones que merezcan los presupuestos de los hospitales autogestionados.
8. Liderar el proceso de modernización de la red y desarrollo del soporte tecnológico, con el fin de integrar y mejorar continuamente la gestión en todos los niveles.

**3.2  
DESAFÍOS Y  
LINEAMIENTOS  
DEL CARGO  
PARA EL  
PERIODO**

DESAFÍOS	LINEAMIENTOS
<p>1. Fortalecer la red asistencial del territorio, para mejorar la accesibilidad, productividad y resolutividad de atención de los establecimientos bajo su jurisdicción.</p>	<p>1.1. Implementar los comités técnicos con resultados y metas.                      1.2. Monitorear el desarrollo y puesta en marcha de las acciones de salud, su impacto sanitario en los beneficiarios de la red asistencial y la gestión de las listas de espera.                      1.3. Implementar estrategias de atención, promoción y prevención con enfoque de territorio y equidad, efectuando las acciones y coordinaciones necesarias con los actores relevantes de la región.                      1.4. Definir e implementar de estrategias y planes innovadores de seguimiento y gestión de casos en los programas asistenciales orientadas a mejorar la calidad de vida de pacientes crónicos de la red.</p>
<p>2. Asegurar la oportunidad y calidad de atención a sus beneficiarios en toda la red asistencial, realizando las mejoras pertinentes para ello en base al modelo RISS.</p>	<p>2.1 Monitorear los resultados de la aplicación de la política de calidad y seguridad de la atención en los distintos establecimientos de la red, con el objetivo de realizar oportunamente ajustes o mejoras que permitan lograr los objetivos planteados.                      2.2 Liderar el proceso de autogestión y acreditación de los establecimientos de su red y avanzar en los establecimientos de baja complejidad de acuerdo a plazos normativos.</p>
<p>3. Asegurar la gestión administrativa y de los recursos de la red a su cargo, con el propósito de cumplir con los desafíos y objetivos que en esos temas se han fijado.</p>	<p>3.1 Generar estrategias que permitan optimizar la gestión de deuda y garantizar el adecuado equilibrio financiero de su Servicio.                      3.2 Integrar y mejorar continuamente la gestión en todos los niveles del Servicio de Salud Metropolitano Central, mediante el desarrollo y fortalecimiento del soporte tecnológico, con el objetivo de optimizar la disponibilidad de los recursos de la Red hacia los beneficiarios.</p>
<p>4. Facilitar la participación ciudadana, a través de las instancias formales definidas para ello, de manera de permitir el intercambio de información y experiencias que permitan coordinar las atenciones provistas y las reales necesidades.</p>	<p>4.1 Generar un programa detallado de participación ciudadana, incorporando en él acciones que permitan no sólo el intercambio de información sino también propicien instancias permanentes de educación de la comunidad.                      4.2 Establecer una relación sistemática con la comunidad organizada, diseñando y ejecutando planes de trabajo conjunto, a través de las instancias formales definidas para ello.</p>

<p>5. Liderar en la Red Asistencial los procesos de inversión en infraestructura comprometidos para el Servicio de Salud.</p>	<p>5.1. Gestionar acciones para el cumplimiento de las metas establecidas en plan de inversiones comprometido para el período, respecto de los estudios, diseños, construcción y puesta en marcha oportuna de los proyectos.</p> <p>5.2. Desarrollar los estudios y acciones necesarias para la habilitación y mejoramiento de la red de atención que se requiera de acuerdo a la atención Macroregional.</p> <p>5.3. Supervisar el correcto desarrollo y entrega de obras de mantenimiento y conservación de la red hospitalaria regional, así como los centros de atención primaria y equipamiento.</p> <p>5.4. Apoyar y asesorar a los Gobiernos regionales técnicamente en el desarrollo de los proyectos que se financien bajo fuentes del Fondo Nacional de Desarrollo Regional (FNDR) y generar acuerdos de colaboración para desarrollar la cartera de proyectos de forma conjunta.</p>
<p>6. Fortalecer el equipo humano del servicio dotándolo de las herramientas técnicas, de gestión y relación con el entorno interno y externo, que permitan un eficiente desempeño de las funciones y responsabilidades asignadas.</p>	<p>6.1 Promover y aplicar, en su ámbito de gestión, las políticas y programas ministeriales relacionados con la gestión y desarrollo de las personas.</p> <p>6.2 Diseñar y proponer, en base a un diagnóstico preliminar, un plan de acción que permita desarrollar y fortalecer la gestión de personas en su servicio.</p> <p>6.3 Definir una estrategia de educación continua orientada a fortalecer el desarrollo de las competencias del personal que presta servicios a los beneficiarios.</p>

## IV. CONDICIONES PARA EL CARGO

### 4.1 VALORES Y PRINCIPIOS PARA EL EJERCICIO DE LA DIRECCIÓN PÚBLICA

#### PROBIDAD Y ÉTICA EN LA GESTIÓN PÚBLICA

Privilegia el interés general sobre el particular demostrando una conducta intachable y un desempeño honesto y leal de la función pública. Cuenta con la capacidad para identificar e implementar estrategias que permitan fortalecer la probidad en la ejecución de normas, planes, programas y acciones; gestionando con rectitud, profesionalismo e imparcialidad, los recursos públicos institucionales; facilitando, además, el acceso ciudadano a la información institucional.

#### VOCACIÓN DE SERVICIO PÚBLICO<sup>6</sup>

Cree firmemente que el Estado cumple un rol fundamental en la calidad de vida de las personas y se compromete con las políticas públicas definidas por la autoridad, demostrando entusiasmo, interés y compromiso por garantizar el adecuado ejercicio de los derechos y deberes de los ciudadanos y por generar valor público.

Conoce, comprende y adhiere a los principios generales que rigen la función pública, consagrados en la Constitución Política de la República, la Ley Orgánica Constitucional de Bases Generales de la Administración del Estado, el Estatuto Administrativo y los distintos cuerpos legales que regulan la materia.

#### CONCIENCIA DE IMPACTO PÚBLICO

Es capaz de comprender, evaluar y asumir el impacto de sus decisiones en la implementación de las políticas públicas y sus efectos en el bienestar de las personas y en el desarrollo del país.

<sup>6</sup> Principios generales que rigen la función pública [www.serviciocivil.gob.cl/documentación-y-estudios](http://www.serviciocivil.gob.cl/documentación-y-estudios)

## 4.2 ATRIBUTOS DEL CARGO

ATRIBUTOS	PONDERADOR
<p><b>A1. VISIÓN ESTRATÉGICA</b> Capacidad para detectar y analizar las señales sociales, políticas, económicas, ambientales, tecnológicas, culturales y de política pública, del entorno global y local e incorporarlas de manera coherente a la estrategia y gestión institucional.</p> <p>Habilidad para aplicar una visión global de su rol y de la institución, así como incorporarla en el desarrollo del sector y del país.</p>	10%
<p><b>A2. EXPERIENCIA Y CONOCIMIENTOS</b> Es altamente deseable contar con experiencia en materias gestión/dirección de organizaciones públicas y/o privadas del rubro de la salud, en un nivel apropiado para las necesidades específicas de este cargo.</p> <p>Se valorará poseer al menos 3 años de experiencia en funciones directivas o gerenciales.</p>	10%
<p><b>A3. GESTIÓN Y LOGRO</b> Capacidad para generar y coordinar estrategias que aseguren resultados eficientes, eficaces y de calidad para el cumplimiento de la misión y objetivos estratégicos institucionales, movilizandando a las personas y los recursos disponibles.</p> <p>Habilidad para evaluar, monitorear y controlar los procesos establecidos, aportando en la mejora continua de la organización.</p>	20%
<p><b>A4. LIDERAZGO EXTERNO Y ARTICULACIÓN DE REDES</b> Capacidad para generar compromiso y respaldo para el logro de los desafíos, gestionando las variables y relaciones del entorno, que le proporcionen viabilidad y legitimidad en sus funciones.</p> <p>Habilidad para identificar a los actores involucrados y generar las alianzas estratégicas necesarias para agregar valor a su gestión y para lograr resultados interinstitucionales.</p>	15%
<p><b>A5. MANEJO DE CRISIS Y CONTINGENCIAS</b> Capacidad para identificar y administrar situaciones de presión, riesgo y conflictos, tanto en sus dimensiones internas como externas a la organización, y al mismo tiempo, crear soluciones estratégicas, oportunas y adecuadas al marco institucional público.</p>	15%
<p><b>A6. LIDERAZGO INTERNO Y GESTIÓN DE PERSONAS</b> Capacidad para entender la contribución de las personas a los resultados de la gestión institucional. Es capaz de transmitir orientaciones, valores y motivaciones, conformando equipos de alto desempeño, posibilitando el desarrollo del talento y generando cohesión y espíritu de equipo.</p> <p>Asegura que en la institución que dirige, prevalezcan el buen trato y condiciones laborales dignas, promoviendo buenas prácticas laborales.</p>	20%
<p><b>A7. INNOVACIÓN Y FLEXIBILIDAD</b> Capacidad para proyectar la institución y enfrentar nuevos desafíos, transformando en oportunidades las limitaciones y complejidades del contexto e incorporando en los planes, procedimientos y metodologías, nuevas visiones y prácticas; evaluando y asumiendo riesgos calculados que permitan generar soluciones, promover procesos de cambio e incrementar resultados.</p>	10%
<b>TOTAL</b>	<b>100%</b>

## V. CARACTERÍSTICAS DE CARGO

### 5.1 ÁMBITO DE RESPONSABILIDAD

<b>Nº Personas que dependen del cargo</b>	8.566
<b>Presupuesto que administra</b>	\$159.833.079.000.-

### 5.2 EQUIPO DE TRABAJO

El equipo directo del(a) Director(a) del Servicio de Salud Metropolitano Central es el siguiente:

1. Subdirección de Gestión Asistencial.
2. Subdirección Administrativa.
3. Subdirección de Gestión y Desarrollo de Personas.
4. Dirección de Atención Primaria.
5. Departamento de Asesoría Jurídica.
6. Departamento de Auditoría.
7. Departamento de Control de Gestión
8. Departamento de Relaciones Públicas y Comunicaciones.
9. Departamento de Participación Social.
10. Departamento Gestión del usuario.
11. Oficina de Partes.
12. Directores de establecimientos.

### 5.3 CLIENTES INTERNOS, EXTERNOS y OTROS ACTORES CLAVES

El/la Director/a de Servicio de Salud Metropolitano Central para el cumplimiento de sus funciones debe relacionarse con:

#### **Clientes Internos:**

Los clientes internos del cargo están constituidos por las jefaturas de su dependencia directa, el equipo directivo de los establecimientos dependientes del Servicio, asociaciones de funcionarios y todos los funcionarios del Servicio de Salud Metropolitano Central.

#### **Clientes Externos:**

1. Autoridades Ministeriales de Salud.
2. Para el(la) Director(a) el principal cliente es la población beneficiaria del Servicio de Salud. Se identifican también como clientes externos de este cargo la Autoridad Sanitaria Regional, Fondo Nacional de Salud, autoridades de Gobierno Interior incluidas el Intendente, Gobernador, los Alcaldes de las comunas de la jurisdicción del Servicio y organizaciones de la comunidad.

#### **Actores Claves:**

1. Ministerio de Salud.
2. Ministerio de Hacienda.
3. Fondo Nacional de Salud.
4. Superintendencia de Salud.
5. Central Nacional de Abastecimiento.
6. Instituto de Salud Pública.
7. Contraloría General de la República.
8. Asociaciones de funcionarios

## 5.4 RENTA

El cargo corresponde a un grado 2° de la Escala de Remuneraciones de los Servicios de Salud, regidos por la Ley N° 18.834 y DL. 249, más un porcentaje de Asignación de Alta Dirección Pública de un **80%**. Incluye las asignaciones de estímulo. Su renta líquida promedio mensualizada referencial asciende a **\$4.854.000.-** para un no funcionario, la que se obtiene de una aproximación del promedio entre el “Total Remuneración Líquida Aproximada” de los meses sin bono de estímulo y el “Total Remuneración Líquida Aproximada” de los meses con bono de estímulo, que se detalla a continuación:

Procedencia	Detalle Meses	Sub Total Renta Bruta	Asignación Alta Dirección Pública 80%	Total Renta Bruta	Total Remuneración Líquida Aproximada
Funcionarios del Servicio*	Meses sin bono de estímulo ***: enero, febrero, abril, mayo, julio, agosto, octubre y noviembre.	\$3.297.280.-	\$2.637.824.-	\$5.935.104.-	\$4.762.843.-
	Meses con bono de estímulo: marzo, junio, septiembre y diciembre.	\$4.449.877.-	\$3.559.901.-	\$8.009.778.-	\$6.158.630.-
<b>Renta líquida promedio mensualizada referencial para funcionario del Servicio</b>					<b>\$5.228.000.-</b>
No Funcionarios**	Meses sin bono de estímulo ***: enero, febrero, abril, mayo, julio, agosto, octubre y noviembre.	\$3.282.283.-	\$2.625.827.-	\$5.908.110.-	\$4.744.056.-
	Meses con bono de estímulo: marzo, junio, septiembre y diciembre.	\$3.545.156.-	\$2.836.125.-	\$6.381.281.-	\$5.073.383.-
<b>Renta líquida promedio mensualizada referencial para no funcionario del Servicio</b>					<b>\$4.854.000.-</b>

**\*Funcionarios del Servicio:** Se refiere a los postulantes que provienen del mismo Servicio de Salud. Dichas personas recibirán en los meses de marzo, junio, septiembre y diciembre Asignaciones de Estímulo hasta por un máximo de 14.25% mensual sobre una base de cálculo que contempla el sueldo base y las asignaciones profesional, de responsabilidad superior y sustitutiva, respecto de los otros meses.

**\*\*No Funcionario:** Se refiere a los postulantes que no provienen del mismo Servicio de Salud. Dichas personas recibirán en los meses de marzo, junio, septiembre y diciembre Asignaciones de Estímulo de Experiencia y Desempeño Funcionario por un 3,25% sobre una base de cálculo que contempla el sueldo base, las asignaciones profesional, de responsabilidad superior y sustitutiva.



Asimismo, después de cumplir 1 año calendario completo de servicio, recibirán en los meses de marzo, junio, septiembre y diciembre Asignaciones de Estímulo que pueden alcanzar un 11% mensual sobre una base de cálculo que contempla el sueldo base y las asignaciones profesional, de responsabilidad superior y sustitutiva, en conformidad a un proceso de evaluación de metas.

El no cumplimiento de las metas establecidas en el convenio de desempeño, que debe suscribir el alto directivo público, tendrá efectos en la remuneración en el siguiente año de su gestión.

No obstante la remuneración detallada, los cargos de Directores de Servicios de Salud y de Hospital provistos por el Sistema de Alta Dirección Pública, podrán remunerarse indistintamente bajo el régimen del decreto ley N° 249, de 1973, del Ministerio de Hacienda, en el grado que tienen asignado en la referida planta de personal, o de acuerdo a las normas de la ley N° 19.664 **siempre que estén dentro del ámbito de aplicación de dicha ley**, conforme a la opción que manifieste el interesado, la que deberá constar en el respectivo acto de nombramiento. (La ley N° 19.664 tiene aplicación cuando la persona nombrada en alguno de los cargos señalados posee el título profesional de médico-cirujano, farmacéutico o químico-farmacéutico, bioquímico y/o cirujano dentista).

En los casos de los cargos de Directores de Servicios de Salud y de Hospital y Subdirector Médico de Servicio de Salud y de Hospital, el porcentaje de asignación de alta dirección pública a que tendrán derecho dichos directivos podrá ser diferenciado según se trate del régimen de remuneraciones del decreto ley N° 249, de 1973, o de las normas de la ley N° 19.664.

La concesión de la asignación de alta dirección pública, sumadas las remuneraciones de carácter permanente, no podrán significar en cada año calendario una cantidad promedio superior a las que corresponden al/la Subsecretario/a de la cartera respectiva (artículo sexagésimo quinto ley 19.882).

## 5.5 CONVENIOS DE DESEMPEÑO DE ALTOS DIRECTIVOS PÚBLICOS

### Plazos para proponer y suscribir el convenio de desempeño

- Dentro del plazo máximo de sesenta días corridos, contado desde su nombramiento definitivo o de su renovación, los jefes superiores de servicio suscribirán un convenio de desempeño con el ministro o el subsecretario del ramo, cuando este actúe por delegación del primero, a propuesta de dicha autoridad.
- En el caso de directivos del segundo nivel de jerarquía, el convenio será suscrito con el jefe superior respectivo, a propuesta de éste. Tratándose de los hospitales, el convenio de desempeño deberá suscribirlo el director de dicho establecimiento con los subdirectores médicos y administrativos respectivos, a propuesta de éste.
- Los convenios de desempeño deberán ser propuestos al alto directivo, a más tardar, dentro de los treinta días corridos contados desde el nombramiento, y deberán considerar el respectivo perfil del cargo.
- El convenio de desempeño es un instrumento de gestión que orienta al alto directivo público en el cumplimiento de los desafíos que le exige su cargo y le fija objetivos estratégicos de gestión por los cuales éste será retroalimentado y evaluado anualmente y al término de su período de desempeño.

### El convenio de desempeño refleja:

- a) Funciones estratégicas del cargo, asimismo, desafíos y lineamientos para el periodo, contenidos en el perfil de selección.
- b) Objetivos relacionados con la gestión de personas de la institución.
- c) Objetivos Operacionales de disciplina financiera, relacionados con mejorar la calidad del gasto, como también, desempeño de la institución hacia el usuario final, beneficiario y/o cliente y finalmente el cumplimiento de los mecanismos de incentivo de remuneraciones de tipo institucional y/o colectivo.

### Obligación de comunicar a la Dirección Nacional del Servicio Civil la suscripción y evaluación de los Convenios de Desempeño

- Los convenios de desempeño, una vez suscritos, deberán ser comunicados a la Dirección Nacional del Servicio Civil para su conocimiento y registro.
- La autoridad respectiva deberá cumplir con la obligación señalada en el párrafo anterior dentro del plazo máximo de noventa días, contado desde el nombramiento definitivo del alto directivo público o su renovación. En caso de incumplimiento, la Dirección Nacional del Servicio Civil deberá informar a la Contraloría General de la República para los siguientes efectos:
  - La autoridad que no cumpla con la obligación señalada será sancionada con una multa de 20 a 50 por ciento de su remuneración. Además, la Dirección Nacional del Servicio Civil informará al Consejo de Alta Dirección Pública sobre el estado de cumplimiento de la obligación referida.
  - Cada doce meses, contados a partir de su nombramiento, el alto directivo público deberá entregar a su superior jerárquico un informe acerca del cumplimiento de su convenio de desempeño. Dicho informe deberá remitirlo a más tardar al mes siguiente del vencimiento del término antes indicado. Asimismo, le informará de las alteraciones que se produzcan en los supuestos acordados, proponiendo los cambios y ajustes pertinentes a los objetivos iniciales.

- El ministro o el subsecretario del ramo, cuando este último actúe por delegación del primero, o el jefe de servicio, según corresponda, deberán determinar el grado de cumplimiento de los convenios de desempeño de los altos directivos públicos de su dependencia, dentro de treinta días corridos, contados desde la entrega del informe.
- Los convenios de desempeño podrán modificarse una vez al año, por razones fundadas y previo envío de la resolución que lo modifica a la Dirección Nacional del Servicio Civil y al Consejo de Alta Dirección Pública, para su conocimiento.
- Los ministros o subsecretarios del ramo, cuando estos últimos actúen por delegación de los primeros, y jefes de servicio deberán enviar a la Dirección Nacional del Servicio Civil, para efectos de su registro, la evaluación y el grado de cumplimiento del convenio de desempeño, siguiendo el formato que esa Dirección establezca. La Dirección deberá publicar los convenios de desempeño de los altos directivos públicos y estadísticas agregadas sobre el cumplimiento de los mismos en la página web de dicho servicio. Además, deberá presentar un informe al Consejo de Alta Dirección Pública sobre el estado de cumplimiento de los referidos convenios.
- La Dirección Nacional del Servicio Civil podrá realizar recomendaciones sobre las evaluaciones de los convenios de desempeño. El ministro o el subsecretario del ramo o el jefe de servicio, según corresponda, deberá elaborar un informe respecto de tales recomendaciones.

Efectos del grado de cumplimiento del convenio de desempeño:

- El grado de cumplimiento del convenio de desempeño de los altos directivos públicos producirá el siguiente efecto:
  - a) El cumplimiento del 95 por ciento o más del convenio de desempeño dará derecho a percibir el 100 por ciento de la remuneración bruta que le corresponda según el sistema a que estén afectos.
  - b) El cumplimiento de más del 65 por ciento y menos del 95 por ciento dará derecho a percibir el 93 por ciento de dichas remuneraciones, más lo que resulte de multiplicar el 7 por ciento de la remuneración señalada en la letra a) por el porcentaje de cumplimiento del convenio de desempeño.
  - c) El cumplimiento del 65 por ciento o menos dará derecho a percibir el 93 por ciento de dichas remuneraciones.
- Durante los primeros doce meses contados desde el nombramiento, no se aplicará lo dispuesto en las letras que anteceden.
- Los altos directivos públicos nombrados a través de las normas del Sistema de Alta Dirección Pública, no serán evaluados conforme las normas previstas en el Párrafo 4º, "De las Calificaciones", contenido en el Título II, del Estatuto Administrativo, contenido en la Ley N° 18.834, cuyo texto refundido, coordinado y sistematizado se estableció en el DFL N° 29, de 16 de junio de 2004, del Ministerio de Hacienda.

**5.6 CONDICIONES DE DESEMPEÑO DE ALTOS DIRECTIVOS PUBLICOS**

Nombramiento

- La autoridad competente sólo podrá nombrar en cargos de alta dirección pública a alguno de los postulantes propuestos por el Consejo de Alta Dirección Pública o Comité de Selección, según corresponda. Si, después de comunicada una nómina a la autoridad, se produce el desistimiento de algún candidato que la integraba, podrá proveerse el cargo con alguno de

los restantes candidatos que la conformaron. Con todo, la autoridad podrá solicitar al Consejo de Alta Dirección Pública complementar la nómina con otros candidatos idóneos del proceso de selección que la originó, respetando el orden de puntaje obtenido en dicho proceso.

#### Extensión del nombramiento y posibilidad de renovación.

- Los nombramientos tendrán una duración de tres años. La autoridad competente podrá renovarlos fundadamente, hasta dos veces, por igual plazo, teniendo en consideración las evaluaciones disponibles del alto directivo, especialmente aquellas relativas al cumplimiento de los convenios de desempeño suscritos
- La decisión de la autoridad competente respecto de la renovación o término del periodo de nombramiento deberá hacerse con treinta días corridos de anticipación a su vencimiento, comunicando tal decisión en forma conjunta al interesado y a la Dirección Nacional del Servicio Civil, la que procederá, si corresponde, a disponer el inicio de los procesos de selección.

#### Efectos de la renuncia del directivo nombrado en fecha reciente.

- Si el directivo designado renunciare dentro de los seis meses siguientes a su nombramiento, la autoridad competente podrá designar a otro de los integrantes de la nómina presentada por el consejo o el comité para dicho cargo.

#### Posibilidad de conservar el cargo en la planta si se posee.

- Los funcionarios nombrados en un cargo del Sistema de Alta Dirección Pública, conservarán, sin derecho a remuneración, la propiedad del cargo de planta de que sean titulares durante el periodo en que se encuentren nombrados en un cargo de alta dirección pública, incluyendo sus renovaciones. Esta compatibilidad no podrá exceder de nueve años.

#### Cargos de exclusiva confianza para los efectos de remoción.

- Los cargos del Sistema de Alta Dirección Pública, para efectos de remoción, se entenderán como de "exclusiva confianza". Esto significa que se trata de plazas de provisión reglada a través de concursos públicos, pero las personas así nombradas permanecerán en sus cargos en tanto cuenten con la confianza de la autoridad facultada para decidir el nombramiento.

#### Obligación de responder por la gestión eficaz y eficiente.

- Los altos directivos públicos, deberán responder por la gestión eficaz y eficiente de sus funciones en el marco de las políticas públicas.
- Conforme así lo dispone el Artículo 64 del Estatuto Administrativo, serán obligaciones especiales de las autoridades y jefaturas, las siguientes:
  - a) Ejercer un control jerárquico permanente del funcionamiento de los órganos y de la actuación del personal de su dependencia, extendiéndose dicho control tanto a la eficiencia y eficacia en el cumplimiento de los fines establecidos, como a la legalidad y oportunidad de las actuaciones;
  - b) Velar permanentemente por el cumplimiento de los planes y de la aplicación de las normas dentro del ámbito de sus atribuciones, sin perjuicio de las obligaciones propias del personal de su dependencia, y
  - c) Desempeñar sus funciones con ecuanimidad y de acuerdo a instrucciones claras y objetivas de general aplicación, velando permanentemente para que las condiciones de trabajo permitan una actuación eficiente de los funcionarios.

Obligación de dedicación exclusiva y excepciones.

- Los altos directivos públicos deberán desempeñarse con dedicación exclusiva, es decir, existe imposibilidad de desempeñar otra actividad laboral, en el sector público o privado, por regla general.
- Conforme así lo dispone el inciso primero del Artículo Sexagésimo Sexto de la Ley N° 19.882, los cargos de altos directivos públicos deberán desempeñarse con dedicación exclusiva y estarán sujetos a las prohibiciones e incompatibilidades establecidas en el artículo 1° de la ley N° 19.863, y les será aplicable el artículo 8° de dicha ley.
- El artículo 1° de la Ley N° 19.863, en los incisos quinto, sexto y séptimo, regula los escenarios de compatibilidad, lo que nos lleva a concluir que el desempeño de cargos del Sistema de Alta Dirección Pública permite el ejercicio de los derechos que atañen personalmente a la autoridad o jefatura; la percepción de los beneficios de seguridad social de carácter irrenunciable; los emolumentos que provengan de la administración de su patrimonio, del desempeño de la docencia prestada a instituciones educacionales y de la integración de directorios o consejos de empresas o entidades del Estado, con la salvedad de que dichas autoridades y los demás funcionarios no podrán integrar más de un directorio o consejo de empresas o entidades del Estado, con derecho a percibir dieta o remuneración. Con todo, la dieta o remuneración que les corresponda en su calidad de directores o consejeros, no podrá exceder mensualmente del equivalente en pesos de veinticuatro unidades tributarias mensuales.
- Cuando la dieta o remuneración mensual que les correspondiere fuere de un monto superior al que resulte de la aplicación del párrafo anterior, el director o consejero no tendrá derecho a la diferencia resultante y la respectiva empresa o entidad no deberá efectuar su pago.
- Por otro lado, los altos directivos públicos pueden desarrollar actividades docentes.
- Sobre el particular, el Artículo 8° de la Ley N° 19.863, dispone, lo siguiente:
- "Independientemente del régimen estatutario o remuneratorio, los funcionarios públicos podrán desarrollar actividades docentes durante la jornada laboral, con la obligación de compensar las horas en que no hubieren desempeñado el cargo efectivamente y de acuerdo a las modalidades que determine el jefe de servicio, hasta por un máximo de doce horas semanales. Excepcionalmente, y por resolución fundada del jefe de servicio, se podrá autorizar, fuera de la jornada, una labor docente que exceda dicho tope."

Normas especiales aplicables a los cargos de Directores de Servicios de Salud, que constituyen excepciones a las normas sobre dedicación exclusiva.

- Tratándose de los cargos de Director de Servicio de Salud seleccionados por el Sistema de Alta Dirección Pública, el máximo de doce horas de docencia a que se refiere el artículo 8° de la ley N° 19.863 se podrá destinar, en forma indistinta o combinada, al desempeño de la actividad clínica y asistencial, informando al Ministro de Salud de dicha opción y la distribución que hará de las horas respectivas, en su caso.

Normas especiales aplicables a los cargos de Directores de Servicios de Salud en materia de remuneraciones.

- Los cargos de Directores de Servicios de Salud provistos por el Sistema de Alta Dirección Pública, podrán remunerarse indistintamente bajo el régimen del decreto ley N° 249, de 1973, del Ministerio de Hacienda, en el grado que tienen asignado en la referida planta de personal, o de acuerdo a las normas de la ley N° 19.664 siempre que estén dentro del ámbito de aplicación de dicha ley, conforme a la opción que manifieste el interesado, la que deberá constar en el respectivo acto de nombramiento.
- En los casos de los cargos de Directores de Servicios de Salud, el porcentaje de asignación de alta dirección pública a que tendrán derecho dichos directivos podrá ser diferenciado según

se trate del régimen de remuneraciones del decreto ley N° 249, de 1973, o de las normas de la ley N° 19.664.

Posibilidad de percibir una indemnización en el evento de desvinculación.

- El alto directivo público tendrá derecho a gozar de una indemnización equivalente al total de las remuneraciones devengadas en el último mes, por cada año de servicio en la institución en calidad de alto directivo público, con un máximo de seis, conforme a lo establecido en el inciso tercero del artículo quincuagésimo octavo de la Ley N° 19.882.
- La indemnización se otorgará en el caso que el cese de funciones se produzca por petición de renuncia, antes de concluir el plazo de nombramiento o de su renovación, y no concurra una causal derivada de su responsabilidad administrativa, civil o penal, o cuando dicho cese se produzca por el término del periodo de nombramiento sin que este sea renovado.

Otras obligaciones a las cuales se encuentran afectos los altos directivos públicos.

- Los altos directivos públicos, deberán dar estricto cumplimiento al principio de probidad administrativa, previsto en el inciso primero del artículo 8° de la Constitución Política de la República y en el Título III de la Ley Orgánica Constitucional de Bases Generales de la Administración del Estado, N° 18.575.
- De igual modo, los altos directivos públicos, deberán dar estricto cumplimiento a las normas sobre Declaración de Intereses y de Patrimonio, previstas en la Ley N° 20.880 y su Reglamento, contenido en el Decreto N° 2, de 05 de abril de 2016, del Ministerio Secretaría General de la Presidencia.
- Los Jefes Superiores de los Servicios Públicos, conforme a lo dispuesto en la Ley N° 20.730 y su Reglamento, son sujetos pasivos de Lobby y Gestión de Intereses Particulares, por lo que quedan sometidos a dicha normativa para los efectos indicados.
- Finalmente, los altos directivos públicos deberán dar estricto cumplimiento a las Instrucciones Presidenciales sobre Buenas Prácticas Laborales en Desarrollo de Personas en el Estado, contempladas en el Oficio del Gabinete