

**DIRECTOR/A EJECUTIVO/A**  
**SERVICIO LOCAL DE EDUCACIÓN PÚBLICA DE SANTA CORINA**  
**DIRECCIÓN DE EDUCACIÓN PÚBLICA**  
**MINISTERIO DE EDUCACIÓN**  
**I NIVEL JERÁRQUICO**

**LUGAR DE DESEMPEÑO**

Comuna de Maipú  
Región Metropolitana

**I. PROPÓSITO Y DESAFÍOS DEL CARGO\***

**1.1 MISIÓN  
Y FUNCIONES  
DEL CARGO**

Al Director o la Directora Ejecutiva del Servicio Local de Educación Pública (SLEP) le corresponderá liderar la implementación del Servicio Local bajo su cargo, asegurando el adecuado traspaso del servicio educativo de los municipios que corresponden a su territorio. Asimismo, debe dirigir la gestión y funcionamiento del Servicio, garantizando -a través de los establecimientos educacionales de su dependencia- la provisión del servicio educativo en los niveles y modalidades que corresponda, orientándose de conformidad a los principios de la educación pública establecidos en la Ley N° 21.040, la Estrategia Nacional de Educación Pública (ENEP), los planes, programas y políticas establecidos por el Ministerio de Educación.

Las funciones estratégicas definidas para el cargo de Director/a Ejecutivo/a del Servicio Local de Educación Pública, corresponden a las siguientes:

1. Liderar la gestión del Servicio Local de Educación de manera estratégica, dirigiendo y coordinando los procesos para alcanzar con éxito la implementación de la ley y un adecuado funcionamiento, asegurando la mejora en la gestión escolar, innovación y el desarrollo de sistemas de apoyo al aprendizaje de calidad en el territorio de su competencia.
2. Conducir eficazmente el proceso de transición, instalación y desarrollo del SLEP, que permita brindar una educación pública de calidad en el territorio de su competencia.
3. Elaborar, implementar y hacer seguimiento y monitoreo permanente al Plan Estratégico Local del Servicio y los Planes Anuales respectivos establecidos en la ley, además de toda iniciativa que agregue valor a las trayectorias de los y las estudiantes, considerando procesos participativos de las comunidades locales y educativas en su elaboración.
4. Velar por que la gestión del acompañamiento y apoyo a los establecimientos educacionales fortalezca el aseguramiento de la calidad en el aprendizaje integral, realizando el monitoreo y seguimiento correspondiente para la toma de decisiones del Servicio.
5. Celebrar los convenios de desempeño con los directores y directoras de los establecimientos educacionales a cargo, acompañando y apoyando la ejecución y retroalimentación de los objetivos de dichos convenios,

contribuyendo al adecuado cumplimiento de los mismos, de conformidad al artículo 33 del decreto con fuerza de ley N°1, de 1996, del Ministerio de Educación, que fija el texto refundido, coordinado y sistematizado de la ley N° 19.070, que aprobó el estatuto de los profesionales de la educación.

6. Contratar y designar, así como poner término a las funciones del personal del Servicio Local y de los profesionales de la educación, asistentes de la educación y otros profesionales de los establecimientos educacionales de su dependencia, de conformidad a la normativa vigente, según corresponda.
7. Delegar en los directores de los establecimientos educacionales de su dependencia, así como en funcionarios del Servicio Local, las atribuciones que estime conveniente, de conformidad a la ley.
8. Representar judicial y extrajudicialmente al Servicio Local.
9. Participar, con derecho a voz, en las sesiones del Comité Directivo Local y del Consejo Local.
10. Implementar programas e iniciativas que faciliten el apoyo para la transferencia y desarrollo de capacidades de los equipos profesionales, técnicos, administrativos y auxiliares generando una cultura de mejora educativa, trabajo en equipo, colaboración y compromiso con los desafíos y metas institucionales.
11. Implementar mecanismos de transparencia y rendir cuenta pública sobre la marcha del Servicio Local, los establecimientos educacionales y jardines infantiles de su dependencia, al menos, en el mes de abril de cada año, en audiencia pública. Dicha cuenta pública deberá ser publicada en el sitio electrónico del Servicio Local.
12. Gestionar de modo eficiente y eficaz los recursos presupuestarios, financieros y materiales de la organización, optimizando el gasto y respondiendo a los compromisos gubernamentales en esta materia.
13. Atender las particularidades de las comunidades educativas de cada comuna, con énfasis en la perspectiva territorial, de género, la multiculturalidad y el resguardo del patrimonio local.
14. Las demás funciones y atribuciones que le encomienden las leyes.

**1.2 ÁMBITO DE RESPONSABILIDAD**

<b>Nº Personas que dependen directamente del cargo</b>	12
<b>Nº Personas que dependen indirectamente del cargo</b>	4.629 (estimación)
<b>Presupuesto que administra</b>	\$1.341.420.- (1) (2)
<p>1. Correspondiente al programa 01, de acuerdo con el Proyecto de Ley de Presupuestos para el año 2023 presentado al Congreso Nacional. No considera el programa 02, correspondiente al Servicio Educativo que se traspasará al SLEP posteriormente.</p> <p>2. Moneda Nacional en Miles de \$.</p>	

**1.3 DESAFÍOS Y LINEAMIENTOS PARA EL PERÍODO**

<b>DESAFÍOS</b>	<b>LINEAMIENTOS</b>
<p>1. Promover una gestión que asegure la calidad, inclusión y desarrollo integral de las y los estudiantes en los establecimientos educacionales y jardines infantiles dependientes del Servicio Local de Educación Pública (SLEP), conforme a las necesidades del territorio, orientaciones y el marco normativo de la ley N°21.040.</p>	<p>1.1. Asegurar la implementación de la Estrategia Nacional, el Plan Estratégico Local y los Planes Anuales, de manera pertinente a la realidad local, considerando las iniciativas, proyectos educativos institucionales y planes de mejoramiento educativo (PME) de las comunidades escolares.</p> <p>1.2. Impulsar una cultura de buenas prácticas que promueva la calidad educativa y la innovación permanente.</p> <p>1.3. Realizar un monitoreo periódico respecto del avance en la implementación de los instrumentos de gestión educativa, a fin de determinar acciones de mejora frente aquellos aspectos que no presenten el desarrollo esperado.</p>
<p>2. Velar por la correcta ejecución del traspaso del servicio educacional desde los municipios al Servicio Local y la consolidación en el funcionamiento de este, asegurando una adecuada provisión de los recursos financieros, físicos, tecnológicos y gestión de personas, para la entrega de un servicio educativo oportuno, de calidad y sostenible económicamente en el territorio.</p>	<p>2.1. Analizar y estudiar la dotación de personas existente, para el correcto funcionamiento del Servicio Local en materias de cobertura, calidad y recursos necesarios.</p> <p>2.2. Velar por la sostenibilidad financiera del Servicio Local, administrando y gestionando los recursos disponibles de acuerdo con los lineamientos emanados desde la Dirección de Educación Pública y las necesidades particulares del territorio.</p> <p>2.3. Asegurar la gestión eficiente y eficaz de recursos físicos y tecnológicos, para</p>

	<p>una correcta administración del Servicio Local, impulsando buenas prácticas y promoviendo la innovación.</p> <p>2.4. Articular y coordinar con las autoridades municipales, organismos públicos y privados, y actores claves del territorio, los procesos relativos al traspaso del servicio educativo.</p>
<p>3. Fomentar procesos participativos que velen por la calidad y equidad en la educación y la generación de capacidades en las comunidades que son parte del Servicio Local de Educación Pública (SLEP), de acuerdo con la Ley N°21.040.</p>	<p>3.1. Establecer cursos de acción con la participación del Comité Directivo Local y el Consejo Local de Educación, permitiendo la generación de competencias y la gobernanza necesaria para lograr mejoras sustantivas de los establecimientos de su territorio.</p> <p>3.2. Promover la participación de la comunidad educativa, especialmente a través de los centros de alumnos y centros de estudiantes, centro de padres, madres y apoderados, y de los consejos escolares.</p> <p>3.3. Asegurar procesos de concursabilidad para la selección de directores(as) de establecimientos educacionales, conforme al sistema de Alta Dirección Pública cuando corresponda, recogiendo las recomendaciones de perfiles e indicadores de desempeño cuando se requieran.</p> <p>3.4. Facilitar una articulación y adecuada coordinación con las autoridades municipales, organismos públicos y privados, y actores claves del territorio.</p>
<p>4. Desarrollar capacidades directivas y apoyar el desarrollo profesional de directivos, docentes y asistentes de la educación y comunidad educativa, de acuerdo con los planes de los establecimientos educacionales, conforme a las necesidades del territorio y en concordancia con el Plan Estratégico Local.</p>	<p>4.1. Desarrollar planes de acción y convenios para el fortalecimiento de capacidades en los equipos docentes, directivos y de asistentes de la educación, para un efectivo trabajo en el aula, conforme a los principios de la ley.</p> <p>4.2. Fortalecer las capacidades de liderazgo y trabajo en red en los equipos, entre los establecimientos educacionales y jardines infantiles del territorio.</p> <p>4.3. Capacitar y formar a los directivos, docentes, asistentes de la educación y</p>

	comunidad educativa, para fortalecer los procesos educativos, la convivencia escolar, el buen trato, el clima y la calidad de vida laboral.
--	---

**1.4 RENTA DEL CARGO**

El no cumplimiento de las metas establecidas en el Convenio de Desempeño, que debe suscribir el Alto Directivo Pública, tendrá efectos en la remuneración en el siguiente año de su gestión.

El cargo corresponde a un grado **4°** de la Escala Única de Sueldos DL 249, más un porcentaje de Asignación de Alta Dirección Pública de un **45%**. Incluye las asignaciones de modernización. Su renta líquida promedio mensualizada referencial asciende a **\$5.000.000.-** para un no funcionario, la que se obtiene de una aproximación del promedio entre el "Total Remuneración Líquida Aproximada" de los meses sin asignación de modernización y el "Total Remuneración Líquida Aproximada" de los meses con asignación de modernización, que se detalla a continuación:

\*Renta líquida promedio mensual referencial meses sin asignación de modernización (enero, febrero, abril, mayo, julio, agosto, octubre y noviembre) **\$4.310.000.-**

\*\*Renta líquida promedio mensual referencial meses con asignación de modernización (marzo, junio, septiembre y diciembre) **\$6.381.000.-**

## II. PERFIL DEL CANDIDATO

### 2.1 REQUISITOS LEGALES \*

Este componente es evaluado en la **etapa I de Admisibilidad**. Su resultado determina en promedio a un 90% de candidatos que avanzan a la siguiente etapa.

Estar en posesión de un título profesional de una carrera de, a lo menos, ocho semestres de duración, otorgado por una universidad o instituto profesional del Estado o reconocidos por éste y acreditar una experiencia profesional no inferior a cinco años, y contar con experiencia relevante en el ámbito educacional.

Fuente: Art. 21° de la Ley N° 21.040 y art. 2° del D.F.L. N°35 del 30 de octubre de 2018, del Ministerio de Educación.

### 2.2 EXPERIENCIA Y CONOCIMIENTOS

Este componente es evaluado en la **etapa II de Filtro Curricular**. Su resultado determina en promedio, un 12% de candidatos que avanzan a la siguiente etapa de evaluación. Este análisis se profundizará en la etapa III.

Se requiere contar con experiencia en gestión, administración y/o implementación de proyectos educativos, en un nivel apropiado para las necesidades específicas de este cargo.\*

Asimismo, se requiere poseer al menos 3 años de experiencia en cargos directivos y/o de jefatura en instituciones de similar complejidad.\*

Adicionalmente, se valorará tener experiencia y/o conocimientos en alguna de estas materias:\*\*

- Gestión y/o implementación de políticas públicas.
- Temáticas de género.

**\*Se considerará la experiencia laboral de los últimos 10 años. Es un criterio excluyente.**

**\*\*No es un criterio excluyente, entrega puntaje adicional en el análisis curricular.**

\*Para el cómputo de la duración de la carrera que da origen al título profesional de pregrado, podrán sumarse los estudios de post grado realizados por el mismo candidato. Fuente legal: Artículo Cuadragésimo de la Ley N° 19.882, inciso final, parte final, modificado por el número 6, del artículo 1°, la ley N° 20.955.

## 2.3 VALORES PARA EL EJERCICIO DEL CARGO

Este componente es evaluado por las empresas consultoras en la **etapa III** que corresponde a la **Evaluación Gerencial**.

### VALORES Y PRINCIPIOS TRANSVERSALES

#### PROBIDAD Y ÉTICA EN LA GESTIÓN PÚBLICA

Capacidad de actuar de modo honesto, leal e intachable, respetando las políticas institucionales, resguardando y privilegiando la generación de valor público y el interés general por sobre el particular. Implica la habilidad de orientar a otros hacia el cumplimiento de estándares éticos.

#### VOCACIÓN DE SERVICIO PÚBLICO

Capacidad de reconocer el rol que cumple el Estado en la calidad de vida de las personas y mostrar motivación por estar al servicio de los demás, expresando ideas claras de cómo aportar al desarrollo de acciones que contribuyan al bien de la sociedad. Implica el interés y voluntad de comprometerse con la garantía de los principios generales de la función pública, los derechos y deberes ciudadanos y las políticas públicas definidas por la autoridad.

#### CONCIENCIA DE IMPACTO PÚBLICO

Capacidad de comprender el contexto, evaluando y asumiendo responsabilidad del impacto que pueden generar sus decisiones en otros. Implica la habilidad de orientar la labor de sus trabajadores hacia los intereses y necesidades de la ciudadanía, añadiendo valor al bienestar público y al desarrollo del país.

## 2.4 COMPETENCIAS

### PARA EL EJERCICIO DEL CARGO

Este componente es evaluado por las empresas consultoras en la segunda fase de la **etapa III** que corresponde a la

#### Evaluación por

#### Competencias.

Su resultado determina en promedio, un 5% de postulantes que pasan a las entrevistas finales con el Consejo de Alta Dirección Pública o Comité de Selección, según sea el caso.

COMPETENCIAS	
<p><b>C1. VISIÓN ESTRATÉGICA</b></p> <p>Capacidad para anticipar, detectar y analizar las señales del entorno e incorporarlas de manera coherente a la estrategia y gestión institucional, estableciendo su impacto a nivel local y global. Implica la habilidad para aplicar una visión de su rol y de la institución de una forma integral.</p>	
<p><b>C2. GESTIÓN Y LOGRO</b></p> <p>Capacidad para establecer metas desafiantes orientadas al logro de los objetivos institucionales, movilizandando recursos y alineando a las personas hacia su cumplimiento, monitoreando el avance, entregando apoyo y dirección frente a obstáculos y desviaciones, e implementando acciones correctivas en función de lograr resultados de excelencia.</p>	
<p><b>C3. GESTIÓN DE REDES</b></p> <p>Capacidad para involucrar, construir y mantener relaciones de colaboración con personas y organizaciones claves para favorecer el logro de los objetivos, posicionando a la institución y generando respaldo y compromiso hacia la consecución de metas tanto institucionales como interinstitucionales.</p>	
<p><b>C4. MANEJO DE CRISIS Y CONTINGENCIAS</b></p> <p>Capacidad para identificar y responder a situaciones emergentes, de presión, conflicto y/o incertidumbre, implementando soluciones estratégicas, eficaces y oportunas. Implica la habilidad para mantener una actitud resiliente en situaciones de exigencia y alta complejidad.</p>	
<p><b>C5. LIDERAZGO Y GESTIÓN DE PERSONAS</b></p> <p>Capacidad para conformar equipos, motivar y orientar a las personas, reconociendo y desarrollando el talento, generando compromiso con la visión y valores institucionales. Implica la capacidad de promover un clima armónico de trabajo, velando por las buenas prácticas laborales y generando cohesión y espíritu de equipo.</p>	



### III. CARACTERÍSTICAS DEL SERVICIO

#### 3.1 DOTACIÓN

<b>Dotación Total</b> (planta y contrata)	4.629 (estimación) (1)
<b>Presupuesto Anual</b>	\$1.341.420.- (2) (3)
<p>(1) Dato corresponde a la proyección de dotación para el SLEP. De acuerdo a datos de 2022, Docentes y Asistentes de la Educación: 4.520 personas, sumado a la proyección de la dotación del Servicio Local de 109 personas.</p> <p>(2) Corresponsiente al Programa 01, de acuerdo con el Proyecto de Ley de Presupuestos para el año 2023 presentada al Congreso Nacional. No se considera el Programa 02, ya que corresponde al Servicio Educativo que se traspasará al SLEP posteriormente.</p> <p>(3) Moneda Nacional en Miles de \$.</p>	

#### 3.2 CONTEXTO Y DEFINICIONES ESTRATÉGICAS DEL SERVICIO

##### Misión institucional:

Velar porque los establecimientos educacionales correspondientes a su territorio provean el servicio educacional, en los niveles y modalidades que corresponda, con pertinencia local, en el marco de la Estrategia Nacional de Educación Pública y otras orientaciones y normativas emanadas, tanto de la propia Ley de Educación Pública, como del Ministerio de Educación.

##### Contexto externo del Servicio

El Servicio Local de Educación, funcional y territorialmente descentralizado, se relaciona con el Ministerio de Educación, a través de la Dirección de Educación Pública.

En los espacios institucionales que reúnen a los principales actores del territorio, debe promover la participación de la comunidad a través del Comité Directivo Local y Consejo Local de Educación respectivos, los que concentran la representación de las comunidades educativas, de autoridades municipales, académicas y regionales.

Se relaciona con los municipios con el objetivo de hacer alianzas que potencien y apoyen los procesos educativos, suscribiendo convenios de interés mutuo, manteniendo y facilitando la red de protección social y los programas que estos desarrollan (salud, cultura, deporte), así como permitiendo el acceso a la infraestructura escolar para uso comunitario; y para facilitar el apoyo municipal en el proceso de implementación gradual del nuevo sistema.

Para asegurar los procesos de articulación entre niveles y modalidades educativos, la vinculación con la formación inicial y el desarrollo profesional docente es de vital importancia el contacto que se establezca con universidades, centros de formación técnica o institutos profesionales presentes en el territorio y

servicios públicos que administren establecimientos con régimen de privación de libertad o programas de reinserción social.

**Objetivos estratégicos:**

1. Fortalecer la calidad de la educación pública, siguiendo las orientaciones rectoras de la Estrategia Nacional de Educación Pública y del Ministerio de Educación.
2. Garantizar el aprendizaje de calidad y el desarrollo integral de todos los estudiantes en las aulas y establecimientos educacionales de las distintas modalidades y niveles de educación pública.
3. Velar por una adecuada cobertura del servicio educacional, de acuerdo con las particularidades del territorio, con una oferta pertinente al contexto local y acorde a las definiciones del currículum nacional.
4. Extender los niveles de perfeccionamiento del liderazgo educativo, orientando acciones de desarrollo docente y directivo para los Establecimientos Educacionales.
5. Garantizar la gestión eficaz, oportuna y eficiente de los recursos humanos, materiales y financieros del servicio y de los establecimientos educacionales de su dependencia

**Contexto interno del Servicio**

El Servicio Local de Educación posee dependencia directa del Ministerio de Educación y son coordinados a través de la Dirección de Educación Pública.

Con la promulgación de Ley N° 21.040, se comienza la creación de un Sistema Nacional de Educación Pública y con esto, el inicio de un proceso de transición gradual de la educación municipal que durará hasta el año 2025 (con una evaluación intermedia para revisar el proceso de instalación).

Para la implementación de la ley, el trabajo se enfoca en asegurar la excelencia en el traspaso a educación pública y la puesta en marcha de la Dirección de Educación Pública y los Servicio Locales de Educación.

En este contexto, la creación de cada Servicio Local de Educación Pública implica que su Director/a Ejecutivo/a sea responsable de la instalación y conformación del Servicio tanto en los temas administrativos, de infraestructura como de gestión de personas. A su vez, una vez traspasadas las unidades educativas deberán velar por la calidad, la mejora educativa y la equidad del servicio educacional, para lo cual deberán proveer apoyo técnico-pedagógico y apoyo a la gestión de los establecimientos educacionales a su cargo. Para ello contará con la asesoría y acompañamiento de la Dirección de Educación Pública en su rol de conducción estratégica y coordinación del Sistema de Educación Pública.

El Servicio Local está conformado por las siguientes unidades o áreas:

1. Dirección Ejecutiva
2. Gabinete
3. Departamento Jurídico y Transparencia
4. Unidad de Comunicaciones
5. Unidad de Auditoría
6. Unidad de Apoyo Técnico-Pedagógico
7. Unidad de Planificación y Control de Gestión
8. Unidad de Gestión y Desarrollo de Personas
9. Unidad de Administración y Finanzas
10. Unidad de Infraestructura y Mantenimiento
11. Unidad de Participación Ciudadana y de las Comunidades Educativas
12. Unidad de Gestión Territorial
13. Oficina de Atención a la Diversidad y Perspectiva de Género.

### Contexto territorial

El Servicio Local abarca las comunas de Cerrillos, Estación Central y Maipú, ubicadas en la ciudad de Santiago, dentro de la Región Metropolitana.

Sus características naturales permiten definirla dentro del territorio nacional como una región que presenta un clima templado mediterráneo, con estación seca prolongada.

Su característica principal es la presencia de una estación seca prolongada y un invierno bien marcado con temperaturas extremas que llegan a cero grados. La ciudad de Santiago registra una temperatura media anual de 14°C, pero los contrastes térmicos son fuertes, en verano las máximas alcanzan valores superiores a 30°C durante el día. Los veranos son calurosos, áridos y despejados y los inviernos son fríos y parcialmente nublados.

El Servicio Local estará ubicado en la comuna de Maipú, que en verano tiene cálidas máximas de 31 °C. La temperatura entre diciembre y marzo oscila entre los 10 °C y 31 °C. En invierno las máximas alcanzan los 16 °C y en la noche mínimas de hasta 3 °C.

Según estimaciones y proyecciones de población derivadas del Censo 2017, la población total que abarcará el SLEP de Santa Corina (que comprende las comunas de Cerrillos, Estación Central y Maipú) alcanzará los 896.294 habitantes en el año 2023, con una distribución por género, de 49,50% de hombres y 50,50 % de mujeres. La población escolar del territorio agrupa a niños y jóvenes entre los 0 y los 18 años. La población en edad parvularia (entre 0 y 5 años) representa el 7% del total, mientras que la población en edad escolar (6 a 18 años) corresponde al 15,7% del total de la población.

### Contexto educacional del territorio

SLEP	SANTA CORINA
Región	Metropolitana

<b>Comuna de cabecera</b>	Maipú	
<b>N° Comunas</b>	3	
<b>Comunas</b>	Cerrillos, Estación Central y Maipú	
<b>Matrícula Pública 2022</b>	28.999	
<b>Establecimientos Educativos municipales 2022</b>	50	
<b>Liceos Bicentenarios</b>	4	
<b>Docentes EE 2022*</b>	2.209	
<b>Tramos carrera docente</b>	<b>Experto II</b>	60
	<b>Experto I</b>	196
	<b>Avanzado</b>	554
	<b>Temprano</b>	430
	<b>Inicial</b>	311
	<b>Acceso</b>	198
	<b>Sin Información</b>	460
<b>Asistentes de la Educación 2022*</b>	1.485	
<b>Jardines Infantiles VTF Municipal 2021**</b>	42	
<b>Matrícula VTF Municipal 2021</b>	3.741	
<b>Estudiantes con inasistencia crónica 2021***</b>	4.777	
<b>Estudiantes prioritarios 2021</b>	12.403	
<b>Estudiantes preferentes 2021</b>	8.705	
<b>Reprobación 2021****</b>	734	
<b>Retirados 2021****</b>	493	

Notas:

\* Solo se consideran a Docentes y Asistentes en Establecimientos en funcionamiento. Se eliminan casos duplicados (personas=1).

\*\* Solo se consideran establecimientos JUNJI VTF y CAD municipal.

\*\*\* Datos obtenidos a partir de la base de rendimiento escolar 2021. Se eliminan casos duplicados. Inasistencia crónica equivale a quienes tienen menos de 85% de asistencia, independiente de si aprobaron o no el nivel.

\*\*\*\* Datos obtenidos a partir de la base de rendimiento escolar 2021. Se eliminan casos duplicados. Para el cálculo se ocupa variable "sit\_fin\_r".

### 3.3 USUARIOS INTERNOS Y EXTERNOS

Los usuarios y/o clientes con los cuales se vincula el/la Director/a Ejecutivo/a del Servicio Local de Educación Pública, corresponden a:

1. Director/a de Educación Pública.
2. Ministerio de Educación y organismos de coordinación, formación y administrativos del sector, tales como:

- Subsecretaría de Educación y Subsecretaría de Educación Parvularia.
  - Superintendencia de Educación (Dar cumplimiento de conformidad a la Ley, los reglamentos e instrucciones que dicte la Superintendencia, sobre el uso y fiscalización de los recursos de los establecimientos que reciben aporte estatal).
  - Agencia de Calidad de la Educación (En temas relacionados con el logro de estándares indicativos de desempeño de estudiantes y establecimientos educacionales).
  - Secretaría Regional Ministerial de Educación y Direcciones Provinciales de Educación (Reuniones periódicas con la Seremi de Educación para recibir orientaciones de política pública).
  - Otras instituciones relacionadas como: JUNJI, JUNAEB, SENAME, Mejor Niñez.
3. Colegios de Profesores, asociaciones gremiales de profesionales y asistentes de la educación.
  4. Alcaldes/as y autoridades municipales.
  5. Consejo Local de Educación y Comité Directivo Local.
  6. Universidades, Institutos Profesionales y Centros de Formación Técnica.
  7. Contraloría General de la República y Contraloría Regional.
  8. Redes de mejoramiento educacional existente o de apoyo a la educación en la comuna.
  9. Ministerio de Salud, Ministerio de Desarrollo Social, Ministerio de Justicia, Ministerio de Hacienda y sus servicios públicos relacionados.
  10. Fundaciones y organizaciones de la sociedad civil.
  11. Ministerio Público, organismos policiales, entre otros.

### 3.4 ORGANIGRAMA

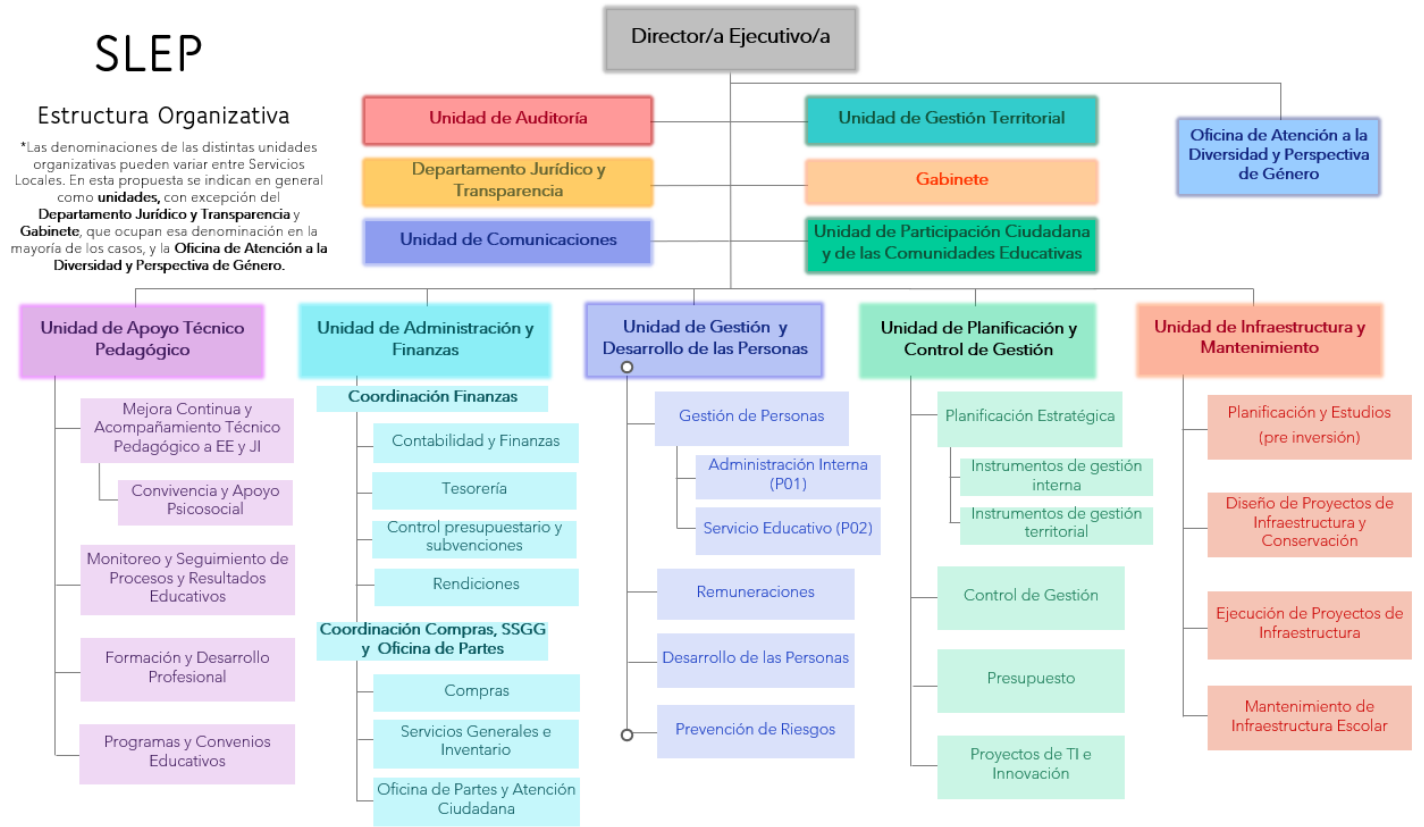

\*Esta estructura organizacional es referencial, puede presentar modificaciones en los distintos Servicios Locales de Educación.

Cargos que se encuentran adscritos al Sistema de Alta Dirección Pública:

- **Director/a Ejecutivo/a del Servicio Local de Educación Pública.**
- Directivo/a Jefe/a de la Unidad de Apoyo Técnico Pedagógico.
- Directivo/a Jefe/a de la Unidad de Administración y Finanzas.
- Directivo/a Jefe/a de la Unidad de Planificación y Control de Gestión.
- Directivo/a Jefe/a de la Unidad de Gestión y Desarrollo de las Personas.
- Directivo/a Jefe/a de la Unidad de Infraestructura y Mantenimiento\*\*.

\*\*El cargo se está incorporando a la nueva estructura organizacional propuesta por la Dirección de Educación Pública.

#### **IV. CONVENIO DE GESTIÓN EDUCACIONAL Y CONDICIONES DE DESEMPEÑO PARA DIRECTORES/AS EJECUTIVOS/AS DE SERVICIOS LOCALES DE EDUCACIÓN**

Plazos para proponer y suscribir el convenio de gestión educacional:

Dentro del plazo máximo de 3 meses, contado desde su nombramiento, el/la Director/a Ejecutivo/a suscribirá con el Ministro/a de Educación un Convenio de Gestión Educacional.

En relación con el seguimiento, evaluación y revisión del convenio de gestión educacional, corresponderá al Ministerio de Educación, a través de la Dirección de Educación Pública, la determinación del grado de cumplimiento del convenio de gestión educacional, así como también efectuar el seguimiento y la evaluación de éste. La revisión del convenio se realizará anualmente.

El convenio tendrá una duración de 6 años y fijará los objetivos del cargo sobre su periodo, las metas y los correspondientes indicadores, medios de verificación y supuestos básicos en los que se basa el cumplimiento de este.

Los objetivos del convenio tendrán en consideración las políticas nacionales de educación pública, establecidas por el Ministerio de Educación, así como las especificidades del territorio del Servicio Local respectivo, considerando al menos la calidad y eficiencias, equidad y cobertura del Servicio Educacional. Asimismo, se deberán considerar los informes que emitan las instituciones del Sistema Nacional de Aseguramiento de la Calidad de la Educación Parvularia, Básica y Media, y en particular, el informe que evacue la Agencia de Calidad como resultado de la evaluación integral realizada al Servicio Local respectivo. Respecto de los establecimientos educacionales, el convenio deberá objetivos y metas específicas orientadas al mejoramiento de su desempeño, teniendo especial consideración a los ordenados en categoría insuficiente.

La Dirección de Educación Pública deberá sancionar la propuesta de convenio de gestión educacional a fin de que ésta forme parte de los antecedentes del concurso público de selección del/de la nuevo/a Director/a Ejecutivo/a, para lo cual tendrá a la vista el informe del Comité Directivo Local.

Una vez suscrito el convenio por el Ministro/a de Educación y el Director Ejecutivo, la Dirección de Educación Pública deberá enviar una copia de éste al Comité Directivo Local, al Consejo Local respectivo para su conocimiento y a todos los establecimientos educacionales representados por éstos.

Los/las Directores/as Ejecutivos/as de cada Servicio Local informarán, al menos una vez por año, a la Dirección de Educación Pública del grado de cumplimiento de las metas establecidas en el convenio de gestión educacional, así como de las alteraciones o modificaciones que se hubieren producido en los supuestos acordados. Dicha comunicación se efectuará dentro de los dos meses siguientes al término del año escolar. La evaluación definitiva del cumplimiento de las metas deberá realizarse una vez entregado el informe.

Teniendo en vista este informe preliminar, el/la Directora/a de Educación Pública dispondrá la elaboración de un informe final que deberá determinar el grado de cumplimiento de las metas contenidas en cada convenio de gestión educacional, y los cambios en las circunstancias y supuestos básicos de tales metas, a fin de evaluar su posible adecuación. Con todo, dicha adecuación de las metas del convenio deberá ser fundada.

Por su parte, los ministros o subsecretarios del ramo, cuando estos últimos actúen por delegación de los primeros, y jefes de servicio deberán enviar a la Dirección Nacional del Servicio Civil, para efectos de su registro, la evaluación y el grado de cumplimiento del convenio de desempeño, siguiendo el formato que esa Dirección establezca. Quien deberá publicar los convenios de desempeño y presentar un informe al Consejo de Alta Dirección Pública sobre el estado de cumplimiento de los referidos convenios.

Los objetivos establecidos en los convenios durarán seis años. Las metas y sus respectivos indicadores y medios de verificación se ajustarán a las definiciones establecidas en el Plan Estratégico Local vigente. Sin perjuicio de lo dispuesto en los incisos precedentes, las metas y sus respectivos indicadores y medios de verificación podrán modificarse anualmente, a partir del informe final señalado en el artículo 41, cuando se produzcan cambios en las circunstancias o en los supuestos básicos del convenio de gestión educacional, no imputables a la gestión del/de la directora/a Ejecutivo/a, o cuando se hayan cumplido anticipadamente las metas establecidas en él.

El/la Director/a Ejecutivo/a deberá publicar, de modo destacado y sin resumir, en el sitio electrónico del Servicio Local, su convenio, los informes anuales y un resumen ejecutivo de dichos instrumentos para dar a conocer el grado de avance en el cumplimiento de sus objetivos y metas.

El convenio de desempeño es un instrumento de gestión que orienta al alto directivo público en el cumplimiento de los desafíos que le exige su cargo y le fija objetivos estratégicos de gestión por los cuales éste será retroalimentado y evaluado anualmente y al término de su período de desempeño.

#### Otros aspectos relevantes del Convenio:

- Obligación de comunicar a la Dirección Nacional del Servicio Civil la suscripción y evaluación de los Convenios de Desempeño.

Los convenios de desempeño, una vez suscritos, deberán ser comunicados a la Dirección Nacional del Servicio Civil para su conocimiento y registro.

La autoridad respectiva deberá cumplir con la obligación señalada en el párrafo anterior dentro del plazo máximo de noventa días, contado desde el nombramiento definitivo del alto directivo público o su renovación. En el caso de los/as Directores/as Ejecutivos/as de los SLEP, la suscripción del Convenio de Gestión Educacional tiene el plazo de tres meses desde su nombramiento, por lo que la comunicación del mismo a la Dirección Nacional del servicio Civil podría darse en forma posterior. En caso de incumplimiento, la Dirección Nacional del Servicio Civil deberá informar a la Contraloría General de la República para los siguientes efectos:

La autoridad que no cumpla con la obligación señalada será sancionada con una multa de 20 a 50 por ciento de su remuneración. Además, la Dirección Nacional del Servicio Civil informará al Consejo de Alta Dirección Pública sobre el estado de cumplimiento de la obligación referida.

La Dirección Nacional del Servicio Civil podrá realizar recomendaciones sobre las evaluaciones de los convenios de desempeño. El ministro o el subsecretario del ramo o el jefe de servicio, según corresponda, deberá elaborar un informe respecto de tales recomendaciones.



- Efectos del grado de cumplimiento del convenio de desempeño:

El grado de cumplimiento del convenio de desempeño de los altos directivos públicos producirá el siguiente efecto:

a) El cumplimiento del 95 por ciento o más del convenio de desempeño dará derecho a percibir el 100 por ciento de la remuneración bruta que le corresponda según el sistema a que estén afectos.

b) El cumplimiento de más del 65 por ciento y menos del 95 por ciento dará derecho a percibir el 93 por ciento de dichas remuneraciones, más lo que resulte de multiplicar el 7 por ciento de la remuneración señalada en la letra a) por el porcentaje de cumplimiento del convenio de desempeño.

c) El cumplimiento del 65 por ciento o menos dará derecho a percibir el 93 por ciento de dichas remuneraciones.

Durante los primeros doce meses contados desde el nombramiento, no se aplicará lo dispuesto en las letras que anteceden. Los altos directivos públicos nombrados a través de las normas del Sistema de Alta Dirección Pública no serán evaluados conforme las normas previstas en el Párrafo 4º, "De las Calificaciones", contenido en el Título II, del Estatuto Administrativo, contenido en la Ley N° 18.834, cuyo texto refundido, coordinado y sistematizado se estableció en el DFL N° 29, de 16 de junio de 2004, del Ministerio de Hacienda.

## **V. CONDICIONES DE DESEMPEÑO PARA DIRECTORES/AS EJECUTIVOS/AS DE SERVICIOS LOCALES DE EDUCACIÓN**

- Nombramiento.

La autoridad competente sólo podrá nombrar en el cargo a alguno de los tres postulantes propuestos por el Comité Directivo Local, sobre una nómina de entre cuatro y ocho candidatos propuesta por el Consejo de Alta Dirección Pública.

- Extensión del nombramiento y posibilidad de renovación.

Los nombramientos tendrán una duración de seis años. La autoridad competente podrá renovarlos sólo 1 vez.

- Obligación de responder por la gestión eficaz y eficiente.

El artículo 23 de la ley N° 21040 establece que el/la directora/a Ejecutivo/a cesará en sus funciones por las siguientes causales: d) Incumplimiento grave del convenio de gestión educacional establecido en el artículo 39. El Directivo, deberá responder por la gestión eficaz y eficiente de sus funciones en el marco de las políticas públicas. Conforme así lo dispone el Artículo 64 del Estatuto Administrativo, serán obligaciones especiales de las autoridades y jefaturas, las siguientes:

a) Ejercer un control jerárquico permanente del funcionamiento de los órganos y de la actuación del personal de su dependencia, extendiéndose dicho control tanto a la eficiencia y eficacia en el cumplimiento de los fines establecidos, como a la legalidad y oportunidad de las actuaciones;

b) Velar permanentemente por el cumplimiento de los planes y de la aplicación de las normas dentro del ámbito de sus atribuciones, sin perjuicio de las obligaciones propias del personal de su dependencia, y

c) Desempeñar sus funciones con ecuanimidad y de acuerdo a instrucciones claras y objetivas de general aplicación, velando permanentemente para que las condiciones de trabajo permitan una actuación eficiente de los funcionarios.

- Obligación de dedicación exclusiva y excepciones.

El cargo de Director/a Ejecutivo/a será de dedicación exclusiva y le serán aplicables los requisitos e inhabilidades para ser representante legal o administrador de entidades sostenedoras de establecimientos educacionales, de acuerdo a lo establecido en el literal a) del artículo 46 del decreto con fuerza de ley N° 2, de 2009, del Ministerio de Educación, que fija el texto refundido coordinado y sistematizado de la ley N° 20.370.

Por otro lado, los altos directivos públicos pueden desarrollar actividades docentes.

Sobre el particular, el Artículo 8° de la Ley N° 19.863, dispone, lo siguiente:

"Independientemente del régimen estatutario o remuneratorio, los funcionarios públicos podrán desarrollar actividades docentes durante la jornada laboral, con la obligación de compensar las horas en que no hubieren desempeñado el cargo efectivamente y de acuerdo a las modalidades que determine el jefe de servicio, hasta por un máximo de doce horas semanales. Excepcionalmente, y por resolución fundada del jefe de servicio, se podrá autorizar, fuera de la jornada, una labor docente que exceda dicho tope."

- Otras obligaciones a las cuales se encuentran afectos los/las directivos/as.

Los/las directivos/as, deberán dar estricto cumplimiento al principio de probidad administrativa, previsto en el inciso primero del artículo 8° de la Constitución Política de la República y en el Título III de la Ley Orgánica Constitucional de Bases Generales de la Administración del Estado, N° 18.575.

De igual modo, los directivos, deberán dar estricto cumplimiento a las normas sobre Declaración de Intereses y de Patrimonio, previstas en la Ley N° 20.880 y su Reglamento, contenido en el Decreto N° 2, de 05 de abril de 2016, del Ministerio Secretaría General de la Presidencia.

Los/las Jefes/as Superiores de los Servicios Públicos y los/las Directores/as Regionales, conforme a lo dispuesto en la Ley N° 20.730 y su Reglamento, son sujetos pasivos de Lobby y Gestión de Intereses Particulares, por lo que quedan sometidos a dicha normativa para los efectos indicados.

De igual modo, otros directivos, en razón de sus funciones o cargos pueden tener atribuciones decisorias relevantes o pueden influir decisivamente en quienes tengan dichas atribuciones. En ese caso, por razones de transparencia, el jefe superior del servicio anualmente individualizará a las personas que se encuentren en esta calidad, mediante una resolución que deberá publicarse de forma permanente en sitios electrónicos. En ese caso, dichos directivos pasarán a poseer la calidad de Sujetos Pasivos de la Ley del Lobby y Gestión de Intereses Particulares y, en consecuencia, quedarán afectos a la Ley N° 20.730 y su Reglamento, contenido en el Decreto N° 71, de junio de 2014, del Ministerio Secretaría General de la Presidencia.

Finalmente, los directivos deberán dar estricto cumplimiento a las Instrucciones Presidenciales sobre Buenas Prácticas Laborales en Desarrollo de Personas en el Estado, contempladas en el Oficio del Gabinete Presidencial N° 001, de 26 de enero de 2015.