

JEFE/A UNIDAD DE PROTECCIÓN DE DERECHOS, LEGISLACIÓN Y JUSTICIA¹
INSTITUTO NACIONAL DE DERECHOS HUMANOS - INDH

LUGAR DE DESEMPEÑO

Región Metropolitana
Ciudad Santiago

I. PROPÓSITO Y DESAFÍOS DEL CARGO²

**1.1 MISIÓN
Y FUNCIONES DEL
CARGO**

Al Jefe o Jefa de la Unidad de Protección de Derechos, Legislación y Justicia le corresponderá conducir las estrategias de protección de derechos, liderar las acciones legislativas en las áreas de competencia del INDH y la tramitación judicial en materias de vulneración de derechos fundamentales.

Adicionalmente, tendrá que encargarse de la implementación de un sistema acorde a las necesidades actuales para la atención de víctimas y la confección de propuestas para la instalación de estándares internacionales de derechos humanos al interior del INDH.

Al asumir el cargo de Jefe o Jefa de la Unidad de Protección de Derechos, Legislación y Justicia, le corresponderá desempeñar las siguientes funciones:

- 1) Elaborar propuestas destinadas a los órganos del Estado para la adopción de medidas que favorezcan la protección y promoción de los derechos humanos a que se refiere el artículo 3º, N°3 de la Ley 20.405.
- 2) Elaborar propuestas que promuevan que la legislación, los reglamentos y las prácticas nacionales se armonicen con los tratados internacionales de derechos humanos en los términos establecidos en el artículo 3º, N°4 de la Ley 20.405.
- 3) Diseñar y ejecutar un protocolo de atención de casos para deducir acciones legales ante tribunales de justicia en el ámbito de la competencia del Instituto, en los términos establecidos en el artículo 3º, N°5 de la Ley 20.405.
- 4) Diseñar y ejecutar un sistema de evaluación y seguimiento legislativo de proyectos de ley, y de leyes vigentes, con incidencia en el tema de los derechos humanos, así como medidas para su adecuación a estándares internacionales en derechos humanos. Para el desempeño de esta función, el jefe de esta Unidad deberá nombrar un encargado.
- 5) Diseñar y ejecutar un sistema de seguimiento jurisprudencial de los tribunales de justicia, nacionales, extranjeros e internacionales, del Tribunal

¹ Fecha de aprobación por parte del Consejo de Alta Dirección Pública: 13-05-2025

Representante del Consejo de Alta Dirección Pública: Patricia Silva y Claudia Alemparte

² De acuerdo a lo dispuesto en el Artículo 92 de la Ley 21647, sobre reajuste del sector público del año 2024, el presente concurso, podrá ser conducidos por un comité de selección integrado por dos representantes del Consejo de Alta Dirección Pública y por un representante de la jefatura superior del INDH. Los representantes del Consejo de Alta Dirección Pública podrán ser las consejeras o los consejeros, o profesionales expertos señalados en la letra e) del artículo cuadragésimo segundo de la ley N° 19.882. El presente proceso quedará sujeto a las normas establecidas en el párrafo 3, del título VI, de la ley N° 19.882, para cargos de segundo nivel jerárquico, con las adecuaciones que correspondan y le será aplicable el inciso tercero del artículo quincuagésimo cuarto de la ley N° 19.882.

Constitucional y de la Contraloría General de la República en casos vinculados a temas de derechos humanos.

- 6) Elaborar informes en derecho para ser presentados ante los tribunales de justicia y otras instancias nacionales en los ámbitos de su competencia.
- 7) Coordinar el diseño e implementación de una estrategia nacional de atención a la ciudadanía, que permita especializar competencias institucionales, para el desarrollo de una gestión moderna en el ámbito de la atención a las personas y gestión de casos.
- 8) Elaborar respuestas especializadas a la ciudadanía y tribunales de justicia respecto de solicitudes de información sobre víctimas de violaciones masivas y sistemáticas en Chile.
- 9) Realizar acciones de evaluación y diagnóstico del cumplimiento de principios y estándares de derechos humanos en el ejercicio de la función policial, especialmente en la observación y monitoreo de la mantención del orden público a propósito de manifestaciones.
- 10) Realizar acciones de observación y monitoreo de las condiciones en que el Estado mantiene los centros de privación de libertad y el trato dado a las personas reclusas en ellos.
- 11) Implementar una línea de publicaciones a partir de las investigaciones, estudios y reportes que elabore la unidad.
- 12) Generar y organizar información estadística propia e indicadores de medición y cumplimiento para el seguimiento del cumplimiento en materia de derechos humanos.
- 13) Custodiar los documentos y antecedentes de la Comisión Asesora Presidencial para la Calificación de Detenidos Desaparecidos, Ejecutados Políticos y Víctimas de Prisión Política y Tortura, a que se hace referencia en el artículo 3º, N°6 de la Ley N° 20.405; y de la Comisión de Prisión Política y Tortura creada por Ley N° 19.992, cumpliendo con las normas de secreto o reserva que establece la ley.
- 14) Las demás funciones que le encomiende el/la Director/a, dentro de su especialidad.

1.2 ÁMBITO DE RESPONSABILIDAD

Nº Personas que dependen directamente del cargo	10
Nº Personas que dependen indirectamente del cargo	14
Presupuesto que administra	\$169.279.000

1.3 DESAFÍOS

DESAFÍOS
<ol style="list-style-type: none"> 1) Fortalecer el trabajo intersectorial en materias de protección y defensa de los Derechos Humanos para generar cambios y promover la inclusión de estándares que orienten el quehacer del Estado. 2) Fortalecer la estructura y el funcionamiento de la Unidad de Protección de Derechos, Legislación y Justicia del INDH. 3) Fortalecer los vínculos y la coordinación del INDH con entidades públicas y privadas vinculadas al tema de la defensa y protección de los derechos humanos. 4) Fortalecer los sistemas de seguimiento jurisprudencial y legislativo en temas de derechos humanos. 5) Liderar iniciativas que permitan potenciar las competencias del equipo de trabajo en materias de litigación de derechos humanos, vinculados a DESCAs, grupos de especial protección, (Derechos Económicos, sociales, culturales y ambientales) entre otros. 6) Fortalecer la política de registro, atención a víctimas y representación en casos de violación a los derechos humanos. 7) Implementar acciones que permitan mantener un buen clima laboral en la Unidad a su cargo, de acuerdo a los lineamientos del Nivel Central. 8) Promover mecanismos y políticas de buenas prácticas laborales con enfoque de género³ que integren a todas las personas que se desempeñan en la Unidad.

1.4 RENTA DEL CARGO

Renta Bruta Mensual: \$6.240.172

II. PERFIL DEL CANDIDATO O CANDIDATA

2.1 REQUISITOS LEGALES

<p>Conforme así lo dispone el inciso primero, del artículo 12, de la Ley N° 20.405, las personas que presten servicios en el Instituto Nacional de Derechos Humanos, se regirán por el Código del Trabajo, sin perjuicio de ello, se deberá dar cumplimiento a los requisitos generales que regulan el ingreso a la Administración del Estado, regulados en el artículo 12 de la Ley N° 18.834, que contiene el Estatuto Administrativo y en el artículo 54, de la Ley Orgánica Constitucional de Bases Generales de la Administración del Estado.</p>
--

³ Perspectiva de género: forma de ver o analizar el impacto del género en las oportunidades, roles e interacciones sociales de las personas, permitiendo luego transversalizar esta perspectiva en una política institucional. La categoría de género, como categoría de análisis, alude a las diferencias entre los sexos que se han construido culturalmente, y no a las diferencias físicas y biológicas o que son atribuibles a la naturaleza (Manual para el uso del lenguaje inclusivo no sexista en el Poder Judicial), en los/las Altos Directivos Públicos se traduce por ejemplo en reducir las brechas de acceso a cargos directivos y todas aquellas medidas que mitiguen la desigualdad en las organizaciones.

2.2 EXPERIENCIA Y CONOCIMIENTOS

Este componente es evaluado en la **etapa II de Filtro Curricular**. Su resultado determina en promedio, un 12% de candidatos/as que avanzan a la siguiente etapa de evaluación. Este análisis se profundizará en la etapa III.

Se requiere contar con al menos 5 años de experiencia profesional, y a lo menos 3 de ellos en cargos de dirección, jefatura y/o coordinación en materias de defensa jurídica, judicial o extrajudicial en temáticas de derechos humanos, ante tribunales, organismos multilaterales y/o sistemas de protección de derechos humanos, en un nivel apropiado para las necesidades específicas de este cargo*.

Adicionalmente se valorará contar con experiencia en**:

- Litigación y recursos procesales, nacionales o internacionales, en materias de derechos humanos, vinculados a derechos económicos, sociales, culturales y ambientales (DESCA), grupos de especial protección.
- Asesoría, discusión y seguimiento legislativo a nivel nacional y/o internacional en materias relacionadas.

***Se considerará la experiencia laboral de los últimos 15 años. Es un criterio excluyente.**

****No es un criterio excluyente, entrega puntaje adicional en el análisis curricular.**

2.3 VALORES PARA EL EJERCICIO DEL CARGO

VALORES Y PRINCIPIOS TRANSVERSALES

PROBIDAD Y ÉTICA EN LA GESTIÓN PÚBLICA

Capacidad de actuar de modo honesto, leal e intachable, respetando las políticas institucionales, resguardando y privilegiando la generación de valor público y el interés general por sobre el particular. Implica la habilidad de orientar a otros hacia el cumplimiento de estándares éticos.

VOCACIÓN DE SERVICIO PÚBLICO

Capacidad de reconocer el rol que cumple el Estado en la calidad de vida de las personas y mostrar motivación por estar al servicio de los demás, expresando ideas claras de cómo aportar al desarrollo de acciones que contribuyan al bien de la sociedad. Implica el interés y voluntad de comprometerse con la garantía de los principios generales de la función pública, los derechos y deberes ciudadanos y las políticas públicas definidas por la autoridad.

CONCIENCIA DE IMPACTO PÚBLICO

Capacidad de comprender el contexto, evaluando y asumiendo responsabilidad del impacto que pueden generar sus decisiones en otros. Implica la habilidad de orientar la labor de sus trabajadores hacia los intereses y necesidades de la ciudadanía, añadiendo valor al bienestar público y al desarrollo del país.

**2.4
COMPETENCIAS
PARA EL
EJERCICIO DEL
CARGO**

Este componente es evaluado por las empresas consultoras en la segunda fase de la **etapa III** que corresponde a la **Evaluación por Competencias**. Su resultado determina en promedio, un 5% de postulantes que pasan a las entrevistas finales con el Consejo de Alta Dirección Pública o Comité de Selección, según sea el caso.

COMPETENCIAS	
C1. VISIÓN ESTRATÉGICA	Capacidad para generar análisis de los desafíos estratégicos y futuros de la organización, considerando su contexto y características. Desarrolla un plan estratégico o de trabajo consistente y efectivo, identificando oportunidades, evaluando su impacto y estableciendo acciones que permitan el respaldo de los grupos de interés.
C2. GESTIÓN Y LOGRO	Capacidad para impulsar proyectos o iniciativas desafiantes para las metas de la organización, gestionando los planes de trabajo de manera ágil, orientando al equipo hacia el logro de objetivos y definiendo indicadores de éxito para gestionar el avance y cumplir con el logro de resultados de calidad.
C3. MANEJO DE CRISIS Y CONTINGENCIAS	Capacidad para responder a situaciones emergentes de conflicto o crisis de manera efectiva, implementando planes de acción oportunos y generando las coordinaciones pertinentes para responder de forma temprana a la situación. Implica realizar una evaluación de las causas e impactos logrando un aprendizaje significativo para la organización.
C4. LIDERAZGO Y GESTIÓN DE EQUIPOS	Capacidad para alinear a los equipos con el propósito de la organización, promoviendo espacios de diálogo que faciliten el logro de acuerdos y desarrollo de iniciativas conjuntas. Gestiona activamente el desarrollo de talento, mapeando las capacidades dentro de su equipo, abordando los desafíos de desempeño con claridad y tomando decisiones complejas con convicción.
C5. MEJORA CONTINUA E INNOVACIÓN	Capacidad para identificar oportunidades de mejora, impulsando la generación de aportes que agreguen valor a la organización. Implica promover el desarrollo de propuestas novedosas para enfrentar los desafíos de la organización, facilitando espacios de colaboración y co-creación dentro de los equipos.

III. CARACTERÍSTICAS DEL SERVICIO

3.1 DOTACIÓN

Dotación Total (planta y contrata)	300
Presupuesto Anual	\$16.004.818.000

**3.2
CONTEXTO Y
DEFINICIONES
ESTRATÉGICAS
DEL SERVICIO**

<p>El INDH - Instituto Nacional de Derechos Humanos, es una institución chilena autónoma y de derecho público encargada de promover y proteger los derechos humanos de todos los habitantes de Chile. Su principal función es garantizar que los derechos humanos sean respetados y cumplidos, de acuerdo con las normas constitucionales, legales y los tratados internacionales.</p> <p>Misión Institucional</p> <p>Somos la institución estatal que, en forma autónoma y pluralista, promueve una cultura respetuosa de los Derechos Humanos, monitorea el quehacer del Estado de Chile a partir de estándares en la materia y protege la dignidad de todas las personas que habitan en el territorio nacional.</p>

Objetivos Estratégicos institucionales

- Generar una comprensión amplia y pluralista de los Derechos Humanos en el país.
- Posicionar el rol del INDH como un agente de cambio en materia de derechos humanos
- Fortalecer la gestión estratégica institucional.

Cobertura territorial

Todo el territorio nacional.

El INDH cuenta con una oficina central en Santiago y 16 Sedes Regionales instaladas en las capitales de las regiones de Arica y Parinacota, Tarapacá, Antofagasta, Atacama, Coquimbo, Valparaíso, Del Libertador Bernardo O'Higgins, Maule, Biobío, Ñuble, La Araucanía, Los Ríos, Los Lagos, Aysén del General Carlos Ibáñez del Campo, Magallanes y la Antártica Chilena y Metropolitana.

3.3 USUARIOS y USUARIAS INTERNOS Y EXTERNOS

El/la Jefe/a de la Unidad de Protección de Derechos, Legislación y Justicia, se relaciona con el Consejo del INDH, el/la Director/a del INDH, del cual depende administrativa y funcionalmente. También se relaciona con las jefaturas de las unidades internas del Instituto y las jefaturas de las sedes regionales, a fin de coordinar la ejecución de las directrices y orientaciones emanadas del director/a del INDH.

Adicionalmente, se vincula con distintas instituciones del Estado, como, por ejemplo, el Poder Judicial, a través de la Corte Suprema, Corte de Apelaciones, Tribunales de Justicia, Ministerio Público; instituciones autónomas como la Defensoría Penal Pública, Defensoría de la Niñez o el Tribunal Constitucional; Organizaciones Gubernamentales Nacionales e Internacionales dedicadas a la protección de los Derechos Humanos, entre ellas, el Servicio Nacional de la Mujer y la Equidad de Género.

3.4 ORGANIGRAMA

Organigrama del Servicio.

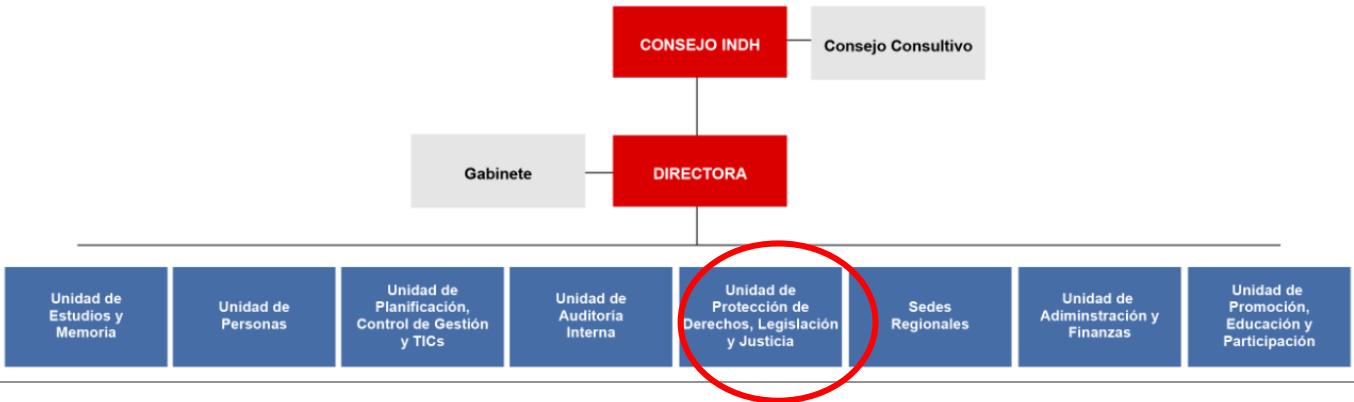

Organigrama de la Unidad de Protección de Derechos, Legislación y Justicia

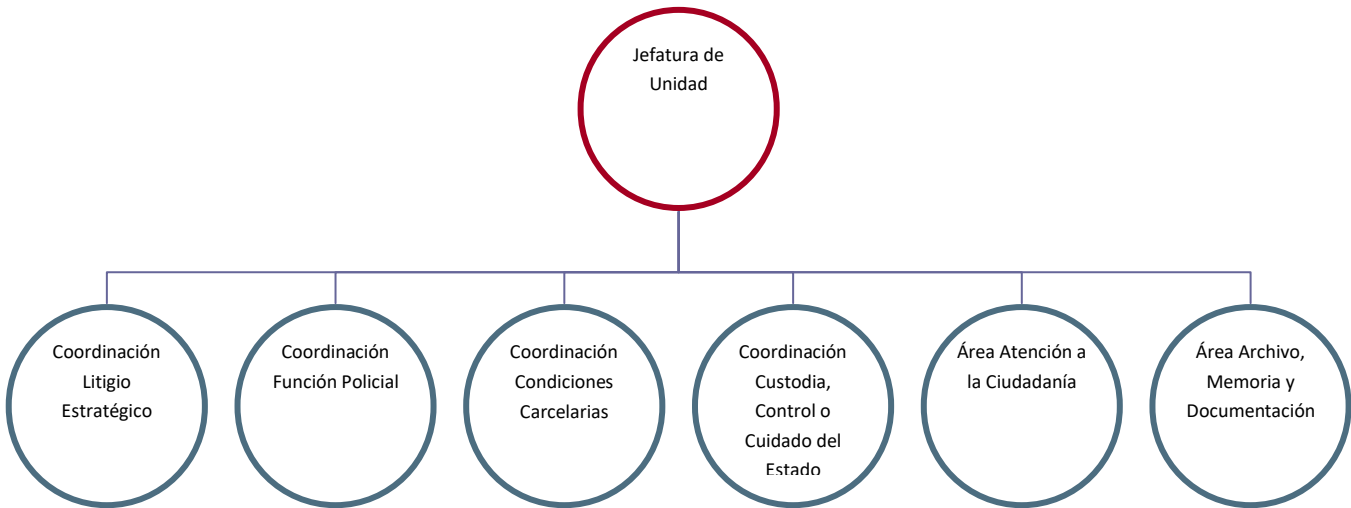

Los cargos adscritos al Sistema de Alta Dirección Pública son los siguientes:

No existen cargos adscritos al Sistema de Alta Dirección Pública del Instituto, sin perjuicio que las personas que desempeñan funciones directivas están afectas a los mecanismos de selección efectuados por el Servicio Civil. En tal sentido, para estos cargos son solo aplicables aquellos párrafos del Título VI de la Ley N°19.882 que se refieren al proceso de selección, quedando excluidos los que no tienen relación con aquello (*).

Hasta la fecha, los siguientes cargos han sido provistos en base a ternas proporcionadas por el SADP:

- Jefe o Jefa Unidad de Educación (actual Unidad de Promoción, Educación y Participación);
- Jefe o Jefa Unidad Estudios y Memoria;
- Jefe o Jefa Unidad Jurídica y Judicial (actual Unidad de Protección de Derechos, Legislación y Justicia);
- Jefe o Jefa de la Unidad de Colaboración y Atención de la Ciudadanía (integrada a la Unidad de Protección de Derechos, Legislación y Justicia);

- Jefe o Jefa Unidad Administración y Finanzas;
- Jefe o Jefa Unidad Auditoría Interna;
- Jefe o Jefa de la Unidad de Personas;
- Jefe o Jefa de la Unidad de Planificación, Control de Gestión y TICs;
- Jefaturas Regionales de las Sedes: Arica y Parinacota, Tarapacá, Antofagasta, Atacama, Coquimbo, Valparaíso, Libertador Bernardo O'Higgins, Maule, Ñuble, Biobío, La Araucanía, Los Lagos, Los Ríos, Aysén del General Carlos Ibáñez del Campo y Magallanes y la Antártica Chilena y Metropolitana.

IV. CONDICIONES CONTRACTUALES

El vínculo laboral entre el Director del Instituto Nacional de Derechos Humanos con el Jefe/a de la Unidad de Protección de Derechos, Legislación y Justicia se regulará por las normas del Código del Trabajo, conforme así lo dispone el inciso primero, del artículo 12, de la Ley N° 20.405.

A los cargos directivos del INDH les serán aplicables las normas de probidad establecidas en la ley sobre Probidad en la Función Pública y Prevención de los Conflictos de Intereses y las disposiciones del Título III de la ley N°18.575, orgánica constitucional de Bases Generales de la Administración del Estado, debiendo dejarse constancia en los contratos respectivos de una cláusula que así lo disponga. (Artículo 12, inciso segundo, de la Ley N° 20.405, y artículo 57, de la Ley N° 20.880, sobre Probidad en la Función Pública y Prevención de los Conflictos de Intereses).

A su vez, los directivos del INDH quedan afectos a las normas internas que dicte dicha institución en uso de su autonomía legal, en materia de personal, destinadas a regular las relaciones laborales que vinculen al Instituto con sus trabajadores, normas que contienen disposiciones sobre la forma en que se efectuarán los nombramientos y la provisión de cargos vacantes, los mecanismos de ascensos y promociones y los sistemas de calificación y capacitación del desempeño laboral. Estas normas se encuentran contenidas en la Resolución N° 313, de 02 de diciembre de 2011, del Instituto Nacional de Derechos Humanos, sin perjuicio de eventuales modificaciones o actualizaciones que el INDH introduzca a dicha normativa interna. (Artículo 8, Número 9, de la Ley N° 20.405).

Cabe adicionar que, el Instituto Nacional de Derechos Humanos, en uso de su autonomía legal, emitió la Resolución Exenta N° 121-2020, de 16 de marzo de 2020, la cual Aprueba Nuevo Texto del Reglamento Orgánico de Estructura y Funcionamiento Interno de dicha Institución, cuyo Capítulo VI, se refiere a la Selección de Cargos Directivos.

El cargo de Jefe o Jefa de la Unidad de Protección de Derechos, Legislación y Justicia, dada su naturaleza directiva y el conjunto de facultades que dicha jefatura posee en el ámbito de sus funciones, posee el carácter de un empleo público afecto a la exclusiva confianza del Director del Instituto Nacional de Derechos Humanos, por lo tanto, le resultan aplicables las normas establecidas en el inciso segundo, del artículo 161, del Código del Trabajo, cuyo texto refundido, coordinado y sistematizado, se encuentra contenido en el DFL N° 1, de 2002, del Ministerio del Trabajo y Previsión Social.

Dicho precepto, establece, lo siguiente:

En el caso de los trabajadores que tengan poder para representar al empleador, tales como gerentes, subgerentes, agentes o apoderados, siempre que, en todos estos casos, estén dotados, a lo menos, de facultades generales de administración, y en el caso de los trabajadores de casa particular, el contrato de trabajo podrá, además, terminar por desahucio escrito del empleador, el que deberá darse con treinta días de anticipación, a lo menos, con copia a la Inspección del Trabajo respectiva. Sin embargo, no se requerirá esta anticipación cuando el empleador pague al trabajador, al momento de la terminación, una indemnización en dinero efectivo equivalente a la última remuneración mensual devengada. Regirá también esta norma tratándose de cargos o empleos de la exclusiva confianza del empleador, cuyo carácter de tales emane de la naturaleza de los mismos.

El nombramiento en un cargo directivo del Instituto Nacional de Derechos Humanos, conforme a lo dispuesto en el artículo 12 de la Ley N° 20.405, supone la suscripción de un contrato de trabajo de duración indefinida.

Considerando la naturaleza y criticidad de las funciones que desempeñan quienes ejercen cargos directivos en el Instituto Nacional de Derechos Humanos, tiene aplicación lo dispuesto en el inciso segundo, del artículo 22, del Código del Trabajo, el cual, dispone, lo siguiente:

Quedarán excluidos de la limitación de jornada de trabajo los trabajadores que presten servicios a distintos empleadores; los gerentes, administradores, apoderados con facultades de administración y todos aquellos que trabajen sin fiscalización superior inmediata; los contratados de acuerdo con este Código para prestar servicios en su domicilio o en un lugar libremente elegido por ellos; los agentes comisionistas y de seguros, vendedores viajantes, cobradores y demás similares que no ejerzan sus funciones en el local del establecimiento.