

**DIRECTIVO JEFE O DIRECTIVA JEFA DE PLANIFICACIÓN Y CONTROL DE GESTIÓN<sup>1</sup>**  
**SERVICIO LOCAL DE EDUCACIÓN PÚBLICA DE LOS LIBERTADORES**  
**MINISTERIO DE EDUCACIÓN**  
**II NIVEL JERÁRQUICO**

**LUGAR DE DESEMPEÑO**

Comuna de Conchalí  
Región Metropolitana

**I. PROPÓSITO Y DESAFÍOS DEL CARGO\***

**1.1 MISIÓN  
Y FUNCIONES DEL  
CARGO**

Al Directivo Jefe o Directiva Jefa de Planificación y Control de Gestión le corresponderá colaborar con el/la Director/a Ejecutivo/a en el proceso de planificación estratégica y presupuestaria para la provisión del servicio educacional por parte del Servicio Local de Educación Pública, asegurando el cumplimiento de las metas e indicadores mediante la gestión y reportabilidad de los instrumentos de planificación vigentes del servicio local y sus establecimientos, aportando al cumplimiento de la Estrategia Nacional de Educación Pública.

Las funciones estratégicas definidas para el cargo corresponden a las siguientes:

1. Liderar y coordinar la gestión estratégica y operacional de la Unidad, facilitando colaborativamente los procesos de planificación y control de gestión, contribuyendo a alcanzar con eficacia y calidad la implementación de la ley (21.040) y su adecuado funcionamiento.
2. Apoyar en el proceso de planificación institucional y la formulación del presupuesto del SLEP, en coordinación con las áreas relacionadas, para la elaboración e implementación de proyectos que permitan cumplir con los objetivos de la normativa legal vigente.
3. Implementar los sistemas de seguimiento, información y monitoreo, que consideren tanto la evaluación de procesos y resultados de los establecimientos educacionales de su dependencia, como los informes emitidos por la Agencia de Calidad de la Educación, de conformidad a la ley N° 20.529 contribuyendo al mejoramiento de la calidad de la educación en el territorio.
4. Coordinar el seguimiento, monitoreo y evaluación de los proyectos del SLEP para resguardar el cumplimiento de los resultados institucionales.
5. Monitorear el sistema de seguimiento y asesoría técnica para controlar los distintos instrumentos de gestión de la institución, tales como: el Programa de Mejoramiento de la Gestión (PMG), el Convenio de Desempeño Colectivo (CDC), el Plan Estratégico Local (PEL), el Plan Anual (PAL), Convenios de Gestión Educacional del Director/a Ejecutivo/a (CGE) y otros que se

<sup>1</sup> Fecha de aprobación por parte del Consejo de Alta Dirección Pública: 23-04-2024  
Representante del Consejo de Alta Dirección Pública: Sr. Sebastián Figueroa

- consideren pertinentes para el cumplimiento de los objetivos y metas que define la Estrategia Nacional de Educación Pública (ENEP).
6. Asesorar al Director/a del Servicio Local en las definiciones estratégicas y otras materias propias de su competencia.
  7. Proponer medidas de inclusión y diversidad en las políticas, planes, programas y acciones del Servicio Local de Educación Pública, incorporando la perspectiva de género en su quehacer como en la gestión institucional.
  8. Identificar, diseñar, y documentar los procesos institucionales, así como también, implementar y mejorar el proceso de gestión de riesgos, articulando las fases requeridas para la actualización de la matriz de riesgos Institucional, integrándola a las definiciones estratégicas vigentes, mediante la identificación de riesgos de procesos, de activos de información y cumplimiento, la definición de objetivos, controles y la formulación de compromisos definidos en planes de tratamiento de riesgos.
  9. Impulsar un trabajo colaborativo y coordinado con las demás unidades del Servicio Local, salas cunas, jardines infantiles y establecimientos educacionales bajo su dependencia, contribuyendo al logro de los objetivos institucionales.

**1.2 ÁMBITO DE RESPONSABILIDAD**

<b>Nº Personas que dependen directamente del cargo</b>	2
<b>Nº Personas que dependen indirectamente del cargo</b>	1
<b>Presupuesto que administra</b>	MM\$ 0
<b>Presupuesto que planifica (1)</b>	MM\$ 1.818.695

Presupuesto que planifica, inicialmente contempla solo al Programa 01, Gastos Administrativos del Servicio Local.

**1.3 DESAFÍOS Y****LINEAMIENTOS PARA EL PERIODO<sup>2</sup>**

Corresponde a las contribuciones específicas que la autoridad respectiva espera que el Alto Directivo Público realice durante el período de su gestión, en adición a las tareas regulares propias del cargo, señaladas en el punto anterior. Estos lineamientos orientan el diseño del **Convenio de Desempeño ADP**.

<b>DESAFÍOS</b>	<b>LINEAMIENTOS</b>
<p>1. Optimizar el uso adecuado de metodologías y sistemas de control de procesos, que permitan la planificación, y el apoyo necesario para la elaboración de instrumentos de gestión del SLEP que aseguren un correcto funcionamiento.</p>	<p>1.1 Gestionar y coordinar metodologías de gestión con las áreas del servicio, que permitan definir objetivos; indicadores, metas y recursos involucrados para el Plan Estratégico Local y Plan Anual, según las orientaciones ministeriales y de la Dirección de Educación Pública aportando al cumplimiento de la Estrategia Nacional de Educación Pública.</p> <p>1.2 Generar un sistema de monitoreo que asegure la disponibilidad de información y datos que permitan dar cuenta de la gestión educacional e institucional y monitorear el estado de avance de los instrumentos de planificación del servicio.</p> <p>1.3. Perfeccionar y consolidar un modelo de supervisión y asesoría técnica para el sistema de gestión de la institución, considerando el Programa de Mejoramiento de la Gestión (PMG), Metas del Convenio de Desempeño Colectivo (CDC), Convenio de Gestión Educacional (CGE) Convenios de Alta Dirección Pública (I y II nivel Jerárquico) y la elaboración de sus informes.</p> <p>1.4. Identificar los mapas de riesgos institucionales y coordinar las acciones que permitan gestionar las alertas detectadas.</p> <p>1.5 Desarrollar, implementar y gestionar el mapa de procesos del Servicio Local de Educación Pública en colaboración con la Unidad de Desarrollo Estratégico.</p>
<p>2. Apoyar en la gestión de proyectos institucionales en coherencia con los lineamientos estratégicos entregados por el Ministerio de Educación y la Dirección de Educación Pública.</p>	<p>2.1 Colaborar en el diseño estratégico y presupuestario de la cartera de infraestructura y equipamiento para proveer las condiciones para el cumplimiento de la normativa vigente y mejoramiento de los espacios físicos educativos.</p>

<sup>2</sup> Convenio de desempeño y condiciones de desempeño de **Altas/os Directivos Públicos se** encuentran disponibles en la página de postulación para su aprobación.

<p>3. Liderar el proceso de formulación del presupuesto anual del SLEP, privilegiando los criterios de oportunidad y eficacia.</p>	<p>3.1 Liderar la elaboración del presupuesto anual del SLEP, en base a la normativa vigente.</p> <p>3.2 Revisar y monitorear oportunamente el avance de la ejecución del presupuesto anual.</p>
<p>4. Fortalecer el desarrollo interno de la unidad, a través del alineamiento estratégico, con un enfoque de inclusión y diversidad en el ejercicio de sus funciones.</p>	<p>4.1 Generar una adecuada gestión del desempeño de su equipo, mediante metas alineadas y desafiantes, en un clima laboral armónico y de respeto por las personas.</p> <p>4.2 Desarrollar un mecanismo de comunicación de los objetivos y metas, y los avances en su cumplimiento.</p> <p>4.3 Coordinar, a través de una mesa de género<sup>3</sup>, la elaboración de un plan anual de género que considere los lineamientos del Servicio Local de Educación Pública e instrumentos de gestión vigentes y los que se definan a futuro en dicho ámbito.</p>

#### 1.4 RENTA DEL CARGO

El no cumplimiento de las metas establecidas en el Convenio de Desempeño, que debe suscribir el Alto Directivo Pública, tendrá efectos en la remuneración en el siguiente año de su gestión.

El cargo corresponde a un grado **5°** de la Escala Única de Sueldos DL 249, más un porcentaje de Asignación de Alta Dirección Pública de un **15%**. Incluye las asignaciones de modernización. Su renta líquida promedio mensualizada referencial asciende a **\$3.826.000.-** para un/a no funcionario/a, la que se obtiene de una aproximación del promedio entre el "Total Remuneración Líquida Aproximada" de los meses sin asignación de modernización y el "Total Remuneración Líquida Aproximada" de los meses con asignación de modernización, cuyo detalle es el siguiente:

\*Renta líquida promedio mensual referencial meses sin asignación de modernización (enero, febrero, abril, mayo, julio, agosto, octubre y noviembre) **\$3.182.000.-**

\*\*Renta líquida promedio mensual referencial meses con asignación de modernización (marzo, junio, septiembre y diciembre) **\$5.113.000.-**

El componente colectivo de la asignación de modernización se percibe en su totalidad después de cumplir un año calendario completo de antigüedad en el servicio.

<sup>3</sup> **Perspectiva de género:** forma de ver o analizar el impacto del género en las oportunidades, roles e interacciones sociales de las personas, permitiendo luego transversalizar esta perspectiva en una política institucional. La categoría de género, como categoría de análisis, alude a las diferencias entre los sexos que se han construido culturalmente, y no a las diferencias físicas y biológicas o que son atribuibles a la naturaleza (Manual para el uso del lenguaje inclusivo no sexista en el Poder Judicial), en los/las Altos Directivos Públicos se traduce por ejemplo en reducir las brechas de acceso a cargos directivos y todas aquellas medidas que mitiguen la desigualdad en las organizaciones.

## II. PERFIL DEL CANDIDATO

### 2.1 REQUISITOS LEGALES <sup>4</sup>

Este componente es evaluado en la **etapa I de Admisibilidad**. Su resultado determina en promedio a un 90% de candidatos que avanzan a la siguiente etapa.

Estar en posesión de un título profesional de una carrera de, a lo menos, 8 semestres de duración, otorgado por una universidad o instituto profesional del Estado o reconocido por éste y acreditar una experiencia profesional no inferior a cinco años.

Fuente Legal: Art. 2° del DFL N° 23, del 29 de octubre de 2018, del Ministerio de Educación.

### 2.2 EXPERIENCIA Y CONOCIMIENTOS

Este componente es evaluado en la **etapa II de Filtro Curricular**. Su resultado determina en promedio, un 12% de candidatos que avanzan a la siguiente etapa de evaluación. Este análisis se profundizará en la etapa III.

Se requiere contar con al menos 5 años de experiencia en cargos de dirección, jefatura y/o coordinación de equipos en materias de planificación y control de gestión en instituciones públicas, en un nivel apropiado para las necesidades específicas de este cargo\*.

Adicionalmente, se valorará tener experiencia y/o conocimientos en alguna de estas materias\*\*:

- Planificación y control de gestión en Servicios Locales de Educación y/o instituciones del ámbito educacional.
- Normativa educacional vigente.
- Uso y manejo de herramientas de gestión informática y/o de monitoreo de indicadores, en el sector público.

**\*Se considerará la experiencia laboral de los últimos 15 años. Es un criterio excluyente.**

**\*\*No es un criterio excluyente, entrega puntaje adicional en el análisis curricular.**

<sup>4</sup> Para el cómputo de la duración de la carrera que da origen al título profesional de pregrado, podrán sumarse los estudios de post grado realizados por el mismo candidato. Fuente legal: Artículo Cuadragésimo de la Ley N° 19.882, inciso final, parte final, modificado por el número 6, del artículo 1°, la ley N° 20.955.

**2.3 VALORES  
PARA EL  
EJERCICIO DEL  
CARGO**

**VALORES Y PRINCIPIOS TRANSVERSALES**

**PROBIDAD Y ÉTICA EN LA GESTIÓN PÚBLICA**

Capacidad de actuar de modo honesto, leal e intachable, respetando las políticas institucionales, resguardando y privilegiando la generación de valor público y el interés general por sobre el particular. Implica la habilidad de orientar a otros hacia el cumplimiento de estándares éticos.

**VOCACIÓN DE SERVICIO PÚBLICO**

Capacidad de reconocer el rol que cumple el Estado en la calidad de vida de las personas y mostrar motivación por estar al servicio de los demás, expresando ideas claras de cómo aportar al desarrollo de acciones que contribuyan al bien de la sociedad. Implica el interés y voluntad de comprometerse con la garantía de los principios generales de la función pública, los derechos y deberes ciudadanos y las políticas públicas definidas por la autoridad.

**CONCIENCIA DE IMPACTO PÚBLICO**

Capacidad de comprender el contexto, evaluando y asumiendo responsabilidad del impacto que pueden generar sus decisiones en otros. Implica la habilidad de orientar la labor de sus trabajadores hacia los intereses y necesidades de la ciudadanía, añadiendo valor al bienestar público y al desarrollo del país.

**2.4 COMPETENCIAS PARA EL EJERCICIO DEL CARGO**

Este componente es evaluado por las empresas consultoras en la segunda **fase de la etapa III** que corresponde a la **Evaluación por Competencias**. Su resultado determina en promedio, un 5% de postulantes que pasan a las entrevistas finales con el Consejo de Alta Dirección Pública o Comité de Selección, según sea el caso.

<b>COMPETENCIAS</b>	
<b>C1. VISIÓN ESTRATÉGICA</b>	Capacidad para generar análisis de los desafíos estratégicos y futuros de la organización, considerando su contexto y características. Desarrolla un plan estratégico o de trabajo consistente y efectivo, pudiendo identificar su impacto y estableciendo acciones que permitan el respaldo de los grupos de interés.
<b>C2. GESTIÓN Y LOGRO</b>	Capacidad para impulsar proyectos o iniciativas desafiantes para las metas de la organización, gestionando los planes de trabajo de manera ágil, orientando al equipo hacia el logro de objetivos y definiendo indicadores de éxito para gestionar el avance y cumplir con el logro de resultados de calidad.
<b>C3. GESTIÓN DE REDES</b>	Capacidad para construir relaciones de colaboración con personas y organizaciones clave para favorecer el logro de los objetivos e impactos concretos para la organización. Implica la capacidad de generar compromiso y lograr acuerdos beneficiosos para ambas partes, en pos de la creación de valor.
<b>C4. LIDERAZGO Y GESTIÓN DE EQUIPOS</b>	Capacidad para promover equipos de trabajo diversos e inclusivos, impulsando el desarrollo de capacidades y desafiando a los equipos a actuar con autonomía. Implica la capacidad de abordar los conflictos de manera oportuna, promoviendo el diálogo constructivo y la búsqueda de acuerdos.
<b>C5. INNOVACIÓN Y MEJORA CONTINUA</b>	Capacidad para promover el desarrollo de propuestas novedosas para enfrentar los desafíos de la organización, facilitando espacios de colaboración y co-creación dentro de los equipos. Implica la identificación de oportunidades de mejora, impulsando la generación de aportes que agreguen valor a la organización.

### III. CARACTERÍSTICAS DEL SERVICIO

#### 3.1 DOTACIÓN

<b>Dotación Total (1)</b>	Administración Central: 86 Docentes y Asistentes de La Educación: 1.975
<b>Presupuesto Anual (2) (3)</b>	M\$ 1.818.695
<p>(1) Dato corresponde a la proyección de dotación para el SLEP. De acuerdo con datos de 2024, Docentes y Asistentes de la Educación: 1.975 personas, sumado a la proyección de la dotación del Servicio Local de 86 personas.</p> <p>(2) Correspondiente al Programa 01, de acuerdo con la Ley de Presupuestos del año 2024. No se considera el Programa 02, ya que corresponde al Servicio Educativo que se traspasará al SLEP posteriormente.</p> <p>(3) Moneda Nacional en Miles de \$.</p>	

#### 3.2 CONTEXTO Y DEFINICIONES ESTRATÉGICAS DEL SERVICIO

##### Misión Institucional

Velar por que los establecimientos educacionales correspondientes a su territorio provean el servicio educacional, en los niveles y modalidades que corresponda, con pertinencia local, en el marco de la Estrategia Nacional de Educación Pública y otras orientaciones y normativas emanadas, tanto de la propia Ley de Educación Pública, como del Ministerio de Educación.

##### Contexto Externo del Servicio

El Servicio Local de Educación, funcional y territorialmente descentralizado, se relaciona con el Ministerio de Educación, a través de la Dirección de Educación Pública.

En los espacios institucionales que reúnen a los principales actores del territorio, debe promover la participación de la comunidad a través del Comité Directivo Local y Consejo Local de Educación respectivos, los que concentran la representación de las comunidades educativas, de autoridades municipales, académicas y regionales. Se relaciona con los municipios con el objetivo de hacer alianzas que potencien y apoyen los procesos educativos, suscribiendo convenios de interés mutuo, manteniendo y facilitando la red de protección social y los programas que estos desarrollan (salud, cultura, deporte), así como permitiendo el acceso a la infraestructura escolar para uso comunitario; y para facilitar el apoyo municipal en el proceso de implementación gradual del nuevo sistema.

Para asegurar los procesos de articulación entre niveles y modalidades educativos, la vinculación con la formación inicial y el desarrollo profesional docente es de vital importancia el contacto que se establezca con universidades, centros de formación técnica o institutos profesionales presentes en el territorio y servicios públicos que administren establecimientos con régimen de privación de libertad o programas de reinserción social.



### **Objetivos Estratégicos:**

1. Mejorar los niveles de aprendizaje de los estudiantes, implementando una gestión pedagógica basada en el monitoreo de los aprendizajes y la mejora de las estrategias educativas, para garantizar la educación de calidad del territorio.
2. Incrementar las capacidades de liderazgo de los equipos directivos, docentes y funcionarios/as con foco en lo técnico-pedagógico mediante un programa de formación, colaboración e innovación y la aplicación de instrumentos de monitoreo, que permitan mejorar las prácticas pedagógicas y la gestión de los establecimientos y del Servicio.
3. Implementar la institucionalidad territorial, por medio de la implementación de una gestión interna efectiva y el desarrollo de una estrategia comunicacional, para lograr la vinculación con las comunidades, la sociedad civil y los organismos públicos del territorio.
4. Mejorar las condiciones de infraestructura, equipamiento y recursos educativos de los Establecimientos Educativos, mediante la elaboración y ejecución de un Plan Integral de Inversión y Mantenimiento, basado en un adecuado diagnóstico de las necesidades y de las respectivas fuentes de financiamiento, para garantizar las condiciones óptimas del proceso enseñanza-aprendizaje de los estudiantes del territorio.
5. Gestionar eficientemente los recursos en los ámbitos administrativos y técnico-pedagógicos, a través de la planificación, control y rendición de cuentas de la gestión financiera, así como generando alianzas público-privadas que permitan asegurar la sostenibilidad del servicio educativo.

### **Contexto Interno del Servicio**

El Servicio Local de Educación posee dependencia directa del Ministerio de Educación y son coordinados a través de la Dirección de Educación Pública.

Con la promulgación de Ley N° 21.040, se comienza la creación de un Sistema Nacional de Educación Pública y con esto, el inicio de un proceso de transición gradual de la educación municipal que durará hasta el año 2025 (con una evaluación intermedia para revisar el proceso de instalación).

Para la implementación de la ley, el trabajo se enfoca en asegurar la excelencia en el traspaso a educación pública y la puesta en marcha de la Dirección de Educación Pública y los Servicios Locales de Educación.

En este contexto, los Servicios Locales de Educación velarán por la calidad, la mejora educativa y la equidad del servicio educacional, para lo cual deberán proveer apoyo técnico-pedagógico y apoyo a la gestión de los establecimientos educacionales a su cargo.

El Servicio Local está conformado por las siguientes áreas:

1. Dirección Ejecutiva
2. Unidad de Gestión Jurídica y Transparencia
3. Unidad de Gestión Territorial y Participación Ciudadana
4. Unidad de Auditoría
5. Unidad de Desarrollo Estratégico y Gestión de Información
6. Unidad de Comunicaciones
7. Unidad de Apoyo Técnico Pedagógico
8. Unidad de Gestión y Desarrollo de las Personas
9. Unidad de Planificación y Control de Gestión
10. Unidad de Administración y Finanzas
11. Unidad de Infraestructura y Mantenimiento

### **Contexto territorial**

El Servicio Local abarca las comunas de Conchalí y Quilicura, dentro de la Región Metropolitana.

Sus características naturales permiten definirla dentro del territorio nacional como una región que presenta un clima templado mediterráneo, con inviernos lluviosos y estaciones secas y calurosas. El sector donde se encuentran las comunas de Conchalí y Quilicura tiende a tener menores precipitaciones durante el año, con un clima semiárido.

Las características demográficas de la región generan una variación en las precipitaciones, las cuales tienden a presentarse durante el invierno de forma irregular, siendo más intensas cerca de la costa y en la cordillera de los Andes y más escasas en los sectores de menor depresión. Por otro lado, dentro de la región se generan estepas, debido a las fluctuaciones térmicas que se generan y la variación de precipitaciones por año.

El Servicio Local estará ubicado en la comuna de Conchalí, que en verano tiene cálidas máximas de 32 °C. La temperatura entre diciembre y marzo oscila entre los 10 °C y 32 °C. En invierno las máximas alcanzan los 21 °C y en la noche mínimas de hasta 8 °C.

Según estimaciones y proyecciones de población derivadas del Censo 2017, la población total que abarcará el SLEP de Los Libertadores (que comprende las comunas de Conchalí y Quilicura) alcanzará los 409.063 habitantes en el año 2023. En relación con la distribución por género, es de 49,7% hombres y 50,3% de mujeres. La población escolar del territorio agrupa a niños y jóvenes entre los 0 y los 18 años. La población en edad parvularia (entre 0 y 5 años) representa el 7,7% del total, mientras que la población en edad escolar (6 a 18 años) corresponde al 18% del total de la población.

### **Contexto educacional del territorio**

SLEP	LOS LIBERTADORES	
<b>Región</b>	Metropolitana	
<b>Comuna de cabecera</b>	Conchalí	
<b>N° Comunas</b>	2	
<b>Comunas</b>	Conchalí y Quilicura	
<b>Matrícula Pública 2023</b>	14.895	
<b>Establecimientos Educativos municipales 2023</b>	31	
<b>Liceos Bicentenarios</b>	2	
<b>Docentes EE 2023*</b>	1.217	
<b>Tramos carrera docente</b>	<b>Experto II</b>	9
	<b>Experto I</b>	83
	<b>Avanzado</b>	280
	<b>Temprano</b>	251
	<b>Inicial</b>	192
	<b>Acceso</b>	126
	<b>Sin Información</b>	276
<b>Asistentes de la Educación 2023**</b>	758	
<b>Jardines Infantiles VTF Municipal 2023***</b>	18	
<b>Matrícula VTF Municipal 2023***</b>	1.863	
<b>Estudiantes con inasistencia crónica 2023****</b>	4.106	
<b>Estudiantes prioritarios 2023*****</b>	8.132	
<b>Estudiantes preferentes 2023*****</b>	3.072	
<b>Reprobación 2022*****</b>	555	
<b>Retirados 2022*****</b>	586	

Notas:

\* Se consideran Establecimientos en funcionamiento en abril 2023.

\*\* Se consideran a Docentes y Asistentes en Establecimientos en funcionamiento en abril 2022. Se eliminan casos duplicados (personas=1).

\*\*\* Datos obtenidos a partir de bases JUNJI, se consideran Jardines Infantiles VTF en funcionamiento en mayo 2023. La dotación es autodeclarada por las unidades educativas

\*\*\*\* Datos obtenidos a partir de la base de rendimiento escolar 2022. Se eliminan casos duplicados. Inasistencia grave equivale a quienes tienen menos de 85% de asistencia, independiente de si aprobaron o no el nivel.

\*\*\*\*\* Datos obtenidos a partir de la base de rendimiento escolar 2022. Se eliminan casos duplicados. Para el cálculo se ocupa variable "sit\_fin\_r".

\*\*\*\*\* Datos obtenidos a partir de la base prioritarios y preferentes 2023.

**3.3 USUARIOS Y  
USUARIAS EXTERNOS  
E INTERNOS**

Los/las usuarios/as internos y externos con los cuales se vincula el Directivo Jefe o Directiva Jefa de Planificación y Control de Gestión del Servicio Local de Educación corresponden a:

1. Director Ejecutivo o Directora Ejecutiva del Servicio Local de Educación Pública.
2. Autoridades de la Subsecretarías de Educación y Educación Parvularia y de la Dirección de Educación Pública y Sectorialitas de los diferentes organismos públicos del Estado.
3. Autoridades municipales y locales en general.
4. Directores/as de los diferentes establecimientos educacionales.
5. Consejo Local de Educación y Comité Directivo Local.
6. Autoridades y funcionarios de las instituciones del Sistema de Aseguramiento de la Calidad de la Educación; de otras instituciones dependientes del Ministerio de Educación tales como JUNAEB y JUNJI; y de otros servicios y entidades públicas (Salud, programa Chile Crece Contigo, etc.), u organismos público-privados o privados (Consejo Nacional de Innovación para el Desarrollo, fundaciones, etc.)
7. Funcionarios y funcionarias del Servicio Local.

### 3.4 ORGANIGRAMA

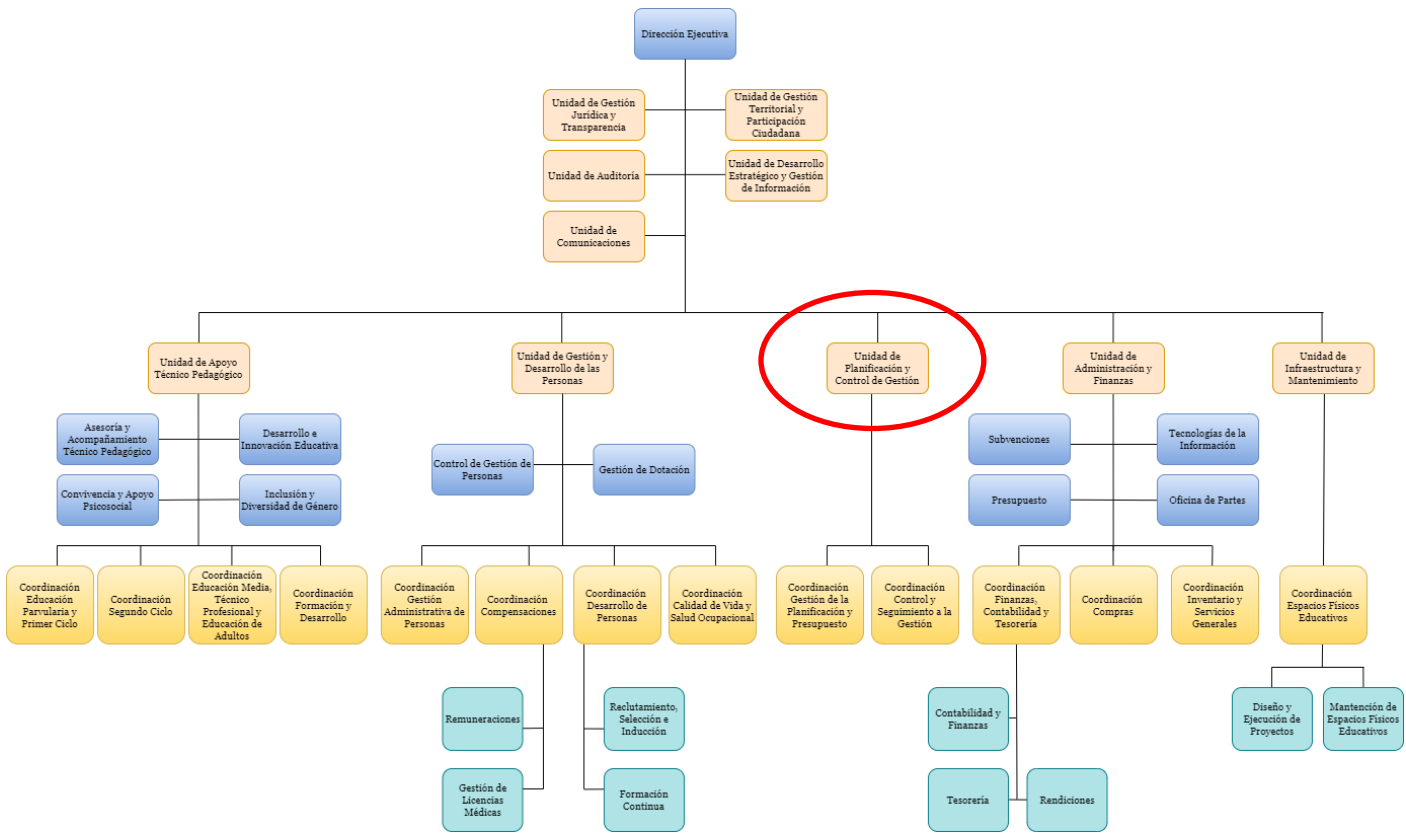

Versión preliminar del Organigrama

Cargos que se encuentran adscritos al Sistema de Alta Dirección Pública:

- Director/a Ejecutivo/a del Servicio Local
- Directivo/a Jefe/a de la subdirección de Apoyo Técnico Pedagógico
- Directivo/a Jefe/a de la subdirección de Administración y Finanzas
- **Directivo/a Jefe/a de la Subdirección Planificación y Control de Gestión**
- Directivo/a Jefe/a de la subdirección Gestión de Personas
- Directivo/a Jefe/a de la subdirección de Infraestructura

\* El cargo de Director/a Ejecutivo del Servicio Local se provee de acuerdo al párrafo 3° del Título VI de la Ley n° 19.882, con algunas reglas especiales.

## IV. CONDICIONES DE DESEMPEÑO DE ALTOS DIRECTIVOS PÚBLICOS

- Nombramiento.

La autoridad competente sólo podrá nombrar en cargos de alta dirección pública a alguno de los postulantes propuestos por el Consejo de Alta Dirección Pública o Comité de Selección, según corresponda. Si, después de comunicada una nómina a la autoridad, se produce el desistimiento de algún candidato que la integraba, podrá proveerse el cargo con alguno de los restantes candidatos que la conformaron. Con todo, la autoridad podrá solicitar al Consejo de Alta Dirección Pública complementar la nómina con otros candidatos idóneos del proceso de selección que la originó, respetando el orden de puntaje obtenido en dicho proceso.

- Extensión del nombramiento y posibilidad de renovación.

Los nombramientos tendrán una duración de tres años. La autoridad competente podrá renovarlos fundadamente, hasta dos veces, por igual plazo, teniendo en consideración las evaluaciones disponibles del alto directivo, especialmente aquellas relativas al cumplimiento de los convenios de desempeño suscritos.

La decisión de la autoridad competente respecto de la renovación o término del periodo de nombramiento deberá hacerse con treinta días corridos de anticipación a su vencimiento, comunicando tal decisión en forma conjunta al interesado y a la Dirección Nacional del Servicio Civil, la que procederá, si corresponde, a disponer el inicio de los procesos de selección.

- Efectos de la renuncia del directivo nombrado en fecha reciente.

Si el directivo designado renunciare dentro de los seis meses siguientes a su nombramiento, la autoridad competente podrá designar a otro de los integrantes de la nómina presentada por el consejo o el comité para dicho cargo.

- Posibilidad de conservar el cargo en la planta si se posee.

Sin perjuicio de lo anterior, los funcionarios conservarán la propiedad del cargo de planta de que sean titulares durante el periodo en que se encuentren nombrados en un cargo de alta dirección pública, incluyendo sus renovaciones. Esta compatibilidad no podrá exceder de nueve años.

- Cargos de exclusiva confianza para los efectos de remoción.

Los cargos del Sistema de Alta Dirección Pública, para efectos de remoción, se entenderán como de "exclusiva confianza". Esto significa que se trata de plazas de provisión reglada a través de concursos públicos, pero las personas así nombradas permanecerán en sus cargos en tanto cuenten con la confianza de la autoridad facultada para decidir el nombramiento.

- Obligación de responder por la gestión eficaz y eficiente.

Los altos directivos públicos, deberán responder por la gestión eficaz y eficiente de sus funciones en el marco de las políticas públicas.

Conforme así lo dispone el Artículo 64 del Estatuto Administrativo, serán obligaciones especiales de las autoridades y jefaturas, las siguientes:

- a) Ejercer un control jerárquico permanente del funcionamiento de los órganos y de la actuación del personal de su dependencia, extendiéndose dicho control tanto a la eficiencia y eficacia en el cumplimiento de los fines establecidos, como a la legalidad y oportunidad de las actuaciones;
- b) Velar permanentemente por el cumplimiento de los planes y de la aplicación de las normas dentro del ámbito de sus atribuciones, sin perjuicio de las obligaciones propias del personal de su dependencia, y
- c) Desempeñar sus funciones con ecuanimidad y de acuerdo a instrucciones claras y objetivas de general aplicación, velando permanentemente para que las condiciones de trabajo permitan una actuación eficiente de los funcionarios.

- Obligación de dedicación exclusiva y excepciones.

Los altos directivos públicos deberán desempeñarse con dedicación exclusiva, es decir, existe imposibilidad de desempeñar otra actividad laboral, en el sector público o privado.

Conforme así lo dispone el inciso primero del Artículo Sexagésimo Sexto de la Ley N° 19.882, los cargos de altos directivos públicos deberán desempeñarse con dedicación exclusiva y estarán sujetos a las prohibiciones e incompatibilidades establecidas en el artículo 1° de la ley N° 19.863, y les será aplicable el artículo 8° de dicha ley.

El artículo 1° de la Ley N° 19.863, en los incisos quinto, sexto y séptimo, regula los escenarios de compatibilidad, lo que nos lleva a concluir que el desempeño de cargos del Sistema de Alta Dirección Pública permite el ejercicio de los derechos que atañen personalmente a la autoridad o jefatura; la percepción de los beneficios de seguridad social de carácter irrenunciable; los emolumentos que provengan de la administración de su patrimonio, del desempeño de la docencia prestada a instituciones educacionales y de la integración de directorios o consejos de empresas o entidades del Estado, con la salvedad de que dichas autoridades y los demás funcionarios no podrán integrar más de un directorio o consejo de empresas o entidades del Estado, con derecho a percibir dieta o remuneración. Con todo, la dieta o remuneración que les corresponda en su calidad de directores o consejeros, no podrá exceder mensualmente del equivalente en pesos de veinticuatro unidades tributarias mensuales.

Cuando la dieta o remuneración mensual que les correspondiere fuere de un monto superior al que resulte de la aplicación del párrafo anterior, el director o consejero no tendrá derecho a la diferencia resultante y la respectiva empresa o entidad no deberá efectuar su pago.

Por otro lado, los altos directivos públicos pueden desarrollar actividades docentes.

Sobre el particular, el Artículo 8° de la Ley N° 19.863, dispone, lo siguiente:

“Independientemente del régimen estatutario o remuneratorio, los funcionarios públicos podrán desarrollar actividades docentes durante la jornada laboral, con la obligación de compensar las horas en que no hubieren desempeñado el cargo efectivamente y de acuerdo a las modalidades que determine el jefe de servicio, hasta por un máximo de doce horas semanales. Excepcionalmente, y por resolución

Directivo Jefe o Directiva Jefa de Planificación y Control de Gestión – Servicio Local de Educación Pública de Los Libertadores fundada del jefe de servicio, se podrá autorizar, fuera de la jornada, una labor docente que exceda dicho tope."

\*Limitación a la norma establecida en el artículo 1º, de la Ley N° 19.863

Los altos directivos públicos, por regla general, tendrán derecho a percibir dietas por la integración de directorios o consejos de empresas o entidades del Estado, con la salvedad de que no podrán integrar más de un directorio o consejo de empresas o entidades del Estado con derecho a percibir dieta o remuneración.

Con todo, la dieta o remuneración que les corresponda en su calidad de directores o consejeros, no podrá exceder mensualmente del equivalente en pesos de veinticuatro unidades tributarias mensuales.

Cuando la dieta o remuneración mensual que les corresponde fuere de un monto superior al que resulte de la aplicación del párrafo anterior, el director o consejero no tendrá derecho a la diferencia resultante y la respectiva empresa o entidad no deberá efectuar su pago.

La compatibilidad descrita en los párrafos que anteceden, es sin perjuicio de disposiciones legales que limiten o restrinjan este derecho, como ocurre con las normas contenidas en las leyes periódicas de presupuestos del sector público. A la fecha de publicación de la presente convocatoria, se encuentra vigente el artículo 30 de la Ley N° 21.640, de Presupuestos del Sector Público correspondiente al año 2024, disposición que establece que determinados funcionarios y autoridades, no tendrán derecho a percibir dieta o remuneración que provenga del hecho de integrar consejos o juntas directivas, presidencias, vicepresidencias, directorios, comités u otros equivalentes con cualquier nomenclatura, de empresas o entidades públicas que incrementen su remuneración, durante el presente ejercicio presupuestario.

Esta norma, podría tener vigencia o no para el ejercicio presupuestario del año 2025, dependiendo del tenor de la Ley de Presupuestos del Sector Público para dicho año, la cual, comenzará a regir a partir del 01 de enero del año referido.

- Posibilidad de percibir una indemnización en el evento de desvinculación.

El alto directivo público tendrá derecho a gozar de una indemnización equivalente al total de las remuneraciones devengadas en el último mes, por cada año de servicio en la institución en calidad de alto directivo público, con un máximo de seis, conforme a lo establecido en el inciso tercero del artículo quincuagésimo octavo de la Ley N° 19.882.

La indemnización se otorgará en el caso que el cese de funciones se produzca por petición de renuncia, antes de concluir el plazo de nombramiento o de su renovación, y no concurra una causal derivada de su responsabilidad administrativa, civil o penal, o cuando dicho cese se produzca por el término del periodo de nombramiento sin que este sea renovado.

- Otras obligaciones a las cuales se encuentran afectos los altos directivos públicos.

Los altos directivos públicos, deberán dar estricto cumplimiento al principio de probidad administrativa, previsto en el inciso primero del artículo 8º de la Constitución Política de la República y en el Título III de la Ley Orgánica Constitucional de Bases Generales de la Administración del Estado, N° 18.575.



De igual modo, los altos directivos públicos, deberán dar estricto cumplimiento a las normas sobre Declaración de Intereses y de Patrimonio, previstas en la Ley N° 20.880 y su Reglamento, contenido en el Decreto N° 2, de 05 de abril de 2016, del Ministerio Secretaría General de la Presidencia.

Los Jefes Superiores de los Servicios Públicos y los Directores Regionales, conforme a lo dispuesto en la Ley N° 20.730 y su Reglamento, son sujetos pasivos de Lobby y Gestión de Intereses Particulares, por lo que quedan sometidos a dicha normativa para los efectos indicados.

De igual modo, otros directivos, en razón de sus funciones o cargos pueden tener atribuciones decisorias relevantes o pueden influir decisivamente en quienes tengan dichas atribuciones. En ese caso, por razones de transparencia, el jefe superior del servicio anualmente individualizará a las personas que se encuentren en esta calidad, mediante una resolución que deberá publicarse de forma permanente en sitios electrónicos. En ese caso, dichos directivos pasarán a poseer la calidad de Sujetos Pasivos de la Ley del Lobby y Gestión de Intereses Particulares y, en consecuencia, quedarán afectos a la Ley N° 20.730 y su Reglamento, contenido en el Decreto N° 71, de junio de 2014, del Ministerio Secretaría General de la Presidencia.

Finalmente, los altos directivos públicos deberán dar estricto cumplimiento a las disposiciones contenidas en las Resoluciones Afectas Números 1 y 2 de 2017, de la Dirección Nacional del Servicio Civil, que establecen normas de aplicación general en materias de Gestión y Desarrollo de Personas en el Sector Público.