

SUBDIRECTOR O SUBDIRECTORA DE SISTEMAS DE INFORMACIÓN Y DE ADMINISTRACIÓN¹
INSTITUTO DE PREVISIÓN SOCIAL
MINISTERIO DEL TRABAJO Y PREVISIÓN SOCIAL
II NIVEL JERÁRQUICO

LUGAR DE DESEMPEÑO

Región Metropolitana
Ciudad Santiago

I. PROPÓSITO Y DESAFÍOS DEL CARGO

**1.1 MISIÓN
Y FUNCIONES DEL
CARGO**

Al Subdirector o Subdirectora de Sistemas de Información y de Administración le corresponderá actuar como asesor/a estratégico/a de la Dirección Nacional, y como articulador/a de la gestión de la Subdirección, liderando, dirigiendo, controlando y administrando las políticas, estrategias, lineamientos y procesos a su cargo, que permitan utilizar eficientemente los recursos físicos, tecnológicos, y financieros de la institución para contribuir al logro de los desafíos institucionales y a la excelencia organizacional.

Al asumir el cargo de Subdirector o Subdirectora de Sistemas de Información y de Administración, le corresponderá desempeñar las siguientes funciones:

1. Asesorar a la Dirección Nacional considerando materias de soporte a la gestión del Servicio, para la formulación de nuevos planes y estrategias orientadas al fortalecimiento y desarrollo de la institución.
2. Diseñar e implementar estrategias de gestión interna que permitan disponer de respuestas oportunas y de calidad a los requerimientos de información y otras solicitudes recibidas por el Servicio en materia de sus competencias, mediante la propuesta y promoción de estrategias digitales y físicas que permitan resguardar el cumplimiento de las disposiciones normativas que regulan su acceso, almacenamiento y administración.
3. Asegurar altos estándares de eficiencia, probidad, optimización y buen uso de los recursos fiscales e institucionales a través de estudios y propuestas alternativas de financiamiento, así como también por medio del control y mejoramiento continuo de los procesos presupuestarios, administrativos y financieros de la Institución.
4. Robustecer los procesos y sistemas de la Subdirección desde una lógica sinérgica y articuladora, incorporando la mejora continua y reingeniería de procesos para avanzar en la digitalización, innovación, inclusión e integración como elementos predominantes en las definiciones estratégicas del Instituto.
5. Desarrollar capacidades adaptativas en su equipo de trabajo, con foco en la digitalización, innovación, inclusión e integración de subsistemas de gestión, a fin de dar el debido soporte por medio de las competencias requeridas para el logro de los desafíos institucionales.
6. Velar por la excelencia en la gestión de la Subdirección a través del seguimiento oportuno de los compromisos institucionales cuando tengan relación con su área de desempeño, a fin de garantizar su cumplimiento.
7. Coordinar y controlar la implementación del plan de gestión interna, considerando para ello el desarrollo tecnológico, la planificación de

¹ Fecha de aprobación por parte del Consejo de Alta Dirección Pública: 03-09-2024
Representante del Consejo de Alta Dirección Pública: Lucía Dammert Guarda

adquisiciones, la oportunidad y disponibilidad de bienes y servicios necesarios para la correcta operación del Instituto, el cumplimiento de la eficiencia, eficacia y transparencia en materia de adquisiciones y contrataciones, así como también el uso correcto de los recursos fiscales e institucionales.

8. Orientar estratégicamente el desarrollo del modelo de Cobranza Institucional por medio de la gestión y mejoramiento permanente de la cobranza prejudicial que realiza el Instituto, asegurando la correcta ejecución de los procedimientos asociados.

1.2 ÁMBITO DE RESPONSABILIDAD

Nº Personas que dependen directamente del cargo	11
Nº Personas que dependen indirectamente del cargo	380
Presupuesto que administra	\$192.400.953.000.-

1.3 DESAFÍOS Y LINEAMIENTOS PARA EL PERIODO²

Corresponde a las contribuciones específicas que la autoridad respectiva espera que el/la Alto Directivo Público realice durante el período de su gestión, en adición a las tareas regulares propias del cargo, señaladas en el punto anterior. Estos lineamientos orientan el diseño del **Convenio de Desempeño ADP**.

DESAFÍOS	LINEAMIENTOS
1. Desarrollar e implementar un modelo de gestión que facilite la interacción e integración de los equipos de su dependencia para poner a disposición de IPS el soporte administrativo requerido.	1.1 Diagnosticar, proponer y ejecutar iniciativas de mejora y estandarización de los procesos de la Subdirección que permitan avanzar en un modelo de gestión integrado y que fortalezca el soporte institucional. 1.2 Elaborar e implementar acciones que permitan desarrollar las capacidades requeridas por los equipos de su dependencia, a fin de trabajar con base en estándares innovadores e inclusivos de procesos, sistemas y personas. 1.3 Desarrollar, implementar y supervisar la ejecución de un plan de acción en materias de satisfacción laboral.
2. Robustecer los procesos y sistemas de la Subdirección incorporando una visión articuladora e incluyendo variables de todos los ámbitos de su competencia.	2.1 Fortalecer y gestionar redes internas, así como con organismos del Estado, que le permitan a la Subdirección desarrollar una labor oportuna y eficaz.
3. Perfeccionar los procesos de gestión interna de la institución para asegurar altos estándares de eficiencia, probidad y buen uso de los recursos fiscales.	3.1 Diagnosticar y proponer mejoras al sistema de administración general de la institución. 3.2 Diseñar e implementar una estrategia de gestión que permita poner a disposición los recursos adecuados para

² Convenio de desempeño y condiciones de desempeño de Altas/os Directivos Públicos se encuentran disponibles en la página de postulación para su aprobación

	<p>el óptimo funcionamiento de los equipos o áreas de trabajo, acorde a la planificación presupuestaria y con base en el principio de eficiencia, estableciendo mecanismos de monitoreo y evaluación continua.</p>
<p>4. Fortalecer la gestión interna de su Subdirección, a través de la implementación de las políticas y/o lineamientos transversales para el sector público, así como los internos del Instituto, en materia de gestión y desarrollo de personas, con foco en la transversalización del enfoque de género³ e inclusión.</p>	<p>4.1 Incorporar la perspectiva de género en los instrumentos de gestión que se utilicen en la Subdirección, considerando las políticas y procedimientos internos, así como también los transversales, que se dispongan para el desarrollo de las personas y sus capacidades.</p> <p>4.2 Generar una adecuada gestión del desempeño de su equipo, mediante metas alineadas y desafiantes, en un clima laboral armónico y de respeto por las personas.</p> <p>4.3 Generar acciones tendientes a fortalecer los mecanismos de inclusión y no discriminación.</p>
<p>5.- Fortalecer principios amplios de comportamiento y estándares de conducta ética, abriendo escenarios participativos de reflexión; favoreciendo una ética laboral compartida, que vivifique la pertenencia al servicio público.</p>	<p>5.1 Implementar las políticas y normas éticas de la institución en todos los procesos claves de la gestión de su área, asegurando que los principios éticos guíen la toma de decisiones en todos los niveles.</p> <p>5.2 Asegurar que las políticas y normas éticas estén claramente comunicadas a todos los equipos bajo su dependencia.</p>

³ Perspectiva de género: forma de ver o analizar el impacto del género en las oportunidades, roles e interacciones sociales de las personas, permitiendo luego transversalizar esta perspectiva en una política institucional. La categoría de género, como categoría de análisis, alude a las diferencias entre los sexos que se han construido culturalmente, y no a las diferencias físicas y biológicas o que son atribuibles a la naturaleza (Manual para el uso del lenguaje inclusivo no sexista en el Poder Judicial), en los/las Altos Directivos Públicos se traduce por ejemplo en reducir las brechas de acceso a cargos directivos y todas aquellas medidas que mitiguen la desigualdad en las organizaciones.

1.4 RENTA DEL CARGO

El no cumplimiento de las metas establecidas en el Convenio de Desempeño, que debe suscribir el/la Alto Directiva/o Pública, tendrá efectos en la remuneración en el siguiente año de su gestión.

El cargo corresponde a un grado **1°C** de la Escala Única de Sueldos DL 249, más un porcentaje de Asignación de Alta Dirección Pública de un **72%**. Incluye las asignaciones de modernización. Su renta líquida promedio mensualizada referencial asciende a **\$6.831.000.-** para un/a no funcionario/a, la que se obtiene de una aproximación del promedio entre el "Total Remuneración Líquida Aproximada" de los meses sin asignación de modernización y el "Total Remuneración Líquida Aproximada" de los meses con asignación de modernización, cuyo detalle es el siguiente:

*Renta líquida promedio mensual referencial meses sin asignación de modernización (enero, febrero, abril, mayo, julio, agosto, octubre y noviembre) **\$5.833.000.-**

Renta líquida promedio mensual referencial meses con asignación de modernización (marzo, junio, septiembre y diciembre) **\$8.829.000.-

El componente colectivo de la asignación de modernización se percibe en su totalidad después de cumplir un año calendario completo de antigüedad en el servicio.

II. PERFIL DEL CANDIDATO O CANDIDATA

2.1 REQUISITOS LEGALES ⁴

Este componente es evaluado en la **etapa I de Admisibilidad**. Su resultado determina en promedio a un 90% de candidatos/as que avanzan a la siguiente etapa.

- a) Título profesional de una carrera de, a lo menos, 10 semestres de duración, otorgado por una Universidad o Instituto Profesional del Estado o reconocido por éste, o aquellos títulos validados en Chile de acuerdo con la legislación vigente, y acreditar una experiencia profesional no inferior a 5 años en el sector público o privado, o
- b) Título profesional de una carrera de, a lo menos, 8 semestres de duración, otorgado por una Universidad o Instituto Profesional del Estado o reconocido por éste, o aquellos títulos validados en Chile de acuerdo con la legislación vigente, y acreditar una experiencia profesional no inferior a 7 años en el sector público o privado.

Fuente Legal: Artículo 40º, inciso final, de la Ley N° 19.882 y artículo 2º del DFL N° 4 de fecha 23 de enero de 2009 del Ministerio del Trabajo y Previsión Social.

⁴ Para el cómputo de la duración de la carrera que da origen al título profesional de pregrado, podrán sumarse los estudios de post grado realizados por el mismo candidato/a. Fuente legal: Artículo Cuadragésimo de la Ley N° 19.882, inciso final, parte final, modificado por el número 6, del artículo 1º, de la ley N° 20.955.

2.2 EXPERIENCIA Y CONOCIMIENTOS

Este componente es evaluado en la **etapa II de Filtro Curricular**. Su resultado determina en promedio, un 12% de candidatos/as que avanzan a la siguiente etapa de evaluación. Este análisis se profundizará en la etapa III.

Se requiere contar con al menos 3 años de experiencia en cargos de dirección o jefatura de equipos en materias relacionadas con gestión de proyectos tecnológicos, gestión de personas, recursos físicos y financieros en un nivel apropiado para las necesidades específicas de este cargo*.

Adicionalmente, se valorará tener experiencia en tener experiencia en instituciones que aborden algunas de las siguientes materias**:

- Seguridad social.
- Gerencia pública
- Interculturalidad y/o adulto mayor y/o género y/o inclusión.

***Se considerará la experiencia laboral de los últimos 15 años. Es un criterio excluyente.**

****No es un criterio excluyente, entrega puntaje adicional en el análisis curricular.**

2.3 VALORES PARA EL EJERCICIO DEL CARGO

VALORES Y PRINCIPIOS TRANSVERSALES

PROBIDAD Y ÉTICA EN LA GESTIÓN PÚBLICA

Capacidad de actuar de modo honesto, leal e intachable, respetando las políticas institucionales, resguardando y privilegiando la generación de valor público y el interés general por sobre el particular. Implica la habilidad de orientar a otros hacia el cumplimiento de estándares éticos.

VOCACIÓN DE SERVICIO PÚBLICO

Capacidad de reconocer el rol que cumple el Estado en la calidad de vida de las personas y mostrar motivación por estar al servicio de los demás, expresando ideas claras de cómo aportar al desarrollo de acciones que contribuyan al bien de la sociedad. Implica el interés y voluntad de comprometerse con la garantía de los principios generales de la función pública, los derechos y deberes ciudadanos y las políticas públicas definidas por la autoridad.

CONCIENCIA DE IMPACTO PÚBLICO

Capacidad de comprender el contexto, evaluando y asumiendo responsabilidad del impacto que pueden generar sus decisiones en otros. Implica la habilidad de orientar la labor de sus trabajadores hacia los intereses y necesidades de la ciudadanía, añadiendo valor al bienestar público y al desarrollo del país.

2.4 COMPETENCIAS PARA EL EJERCICIO DEL CARGO

Este componente es evaluado por las empresas consultoras en la segunda fase de la **etapa III** que corresponde a la **Evaluación por Competencias**. Su resultado determina en promedio, un 5% de postulantes que pasan a las entrevistas finales con el Consejo de Alta Dirección Pública o Comité de Selección, según sea el caso.

COMPETENCIAS	
C1. VISIÓN ESTRATÉGICA	Capacidad para generar análisis de los desafíos estratégicos y futuros de la organización, considerando su contexto y características. Desarrolla un plan estratégico o de trabajo consistente y efectivo, pudiendo identificar su impacto y estableciendo acciones que permitan el respaldo de los grupos de interés.
C2. GESTIÓN Y LOGRO	Capacidad para impulsar proyectos o iniciativas desafiantes para las metas de la organización, gestionando los planes de trabajo de manera ágil, orientando al equipo hacia el logro de objetivos y definiendo indicadores de éxito para gestionar el avance y cumplir con el logro de resultados de calidad.
C3. MANEJO DE CRISIS Y CONTINGENCIAS	Capacidad para responder a situaciones emergentes de conflicto o crisis de manera efectiva, implementando planes de acción oportunos y generando las coordinaciones pertinentes para responder de forma temprana a la situación. Implica realizar una evaluación de las causas e impactos logrando un aprendizaje significativo para la organización.
C4. LIDERAZGO Y GESTIÓN DE EQUIPOS	Capacidad para promover equipos de trabajo diversos e inclusivos, impulsando el desarrollo de capacidades y desafiando a los equipos a actuar con autonomía. Implica la capacidad de abordar los conflictos de manera oportuna, promoviendo el diálogo constructivo y la búsqueda de acuerdos.
C5. INNOVACIÓN Y MEJORA CONTINUA	Capacidad para promover el desarrollo de propuestas novedosas para enfrentar los desafíos de la organización, facilitando espacios de colaboración y co-creación dentro de los equipos. Implica la identificación de oportunidades de mejora, impulsando la generación de aportes que agreguen valor a la organización.

III. CARACTERÍSTICAS DEL SERVICIO

3.1 DOTACIÓN

Dotación Total (planta y contrata)	2.564
Presupuesto Anual	\$10.922.868.887.-

3.2 CONTEXTO Y DEFINICIONES ESTRATÉGICAS DEL SERVICIO

Misión Institucional	El Instituto de Previsión Social se rige por los artículos 53 al 62 de la Ley N° 20.255, del 17 de marzo del 2008, de la Reforma Previsional, que disponen su creación, funciones y atribuciones y cuya fecha de iniciación de actividades se encuentra establecida en el D.F.L. N°4 de 2009, del Ministerio del Trabajo y Previsión Social. La estructura orgánica, objetivos y funciones de la Dirección Nacional, Direcciones Regionales, Subdirecciones, Divisiones, Departamentos, Subdepartamentos y Unidades del IPS están contenidos en la Resolución Exenta N°1 del 07 de enero de 2022 y sus modificaciones. El IPS entrega beneficios y servicios sociales y previsionales, a través de su red de atención ChileAtiende, promoviendo la excelencia en su gestión y acercando de manera inclusiva el Estado a las
-----------------------------	---

personas, incorporando la perspectiva de género y considerando a sus funcionarios como el principal capital de la institución.

Objetivos Estratégicos institucionales

Tipo de Objetivo	Descripción
Estratégico	Atender a las personas con un servicio cada vez más amable, inclusivo, eficiente y expedito a través de la red de atención ChileAtiende, consolidando la inclusión e incorporando la transformación digital y la co-creación de soluciones con la población usuaria.
Estratégico	Mejorar la eficiencia, oportunidad y calidad, de los sistemas de concesión, pago, mantención, suspensión y extinción de las prestaciones a cargo de este Instituto, con énfasis en los que soportan el Pilar Solidario, incorporando el uso de tecnología que fomente la transformación digital y la perspectiva de género.
Gestión Institucional	Optimizar el proceso de recaudación, de manera de distribuir oportuna y correctamente las cotizaciones previsionales que el Instituto debe cobrar, así como constituir las deudas de cotizaciones de seguridad social, para efectuar adecuadamente la cobranza y recuperación de obligaciones previsionales impagas.
Estratégico	Perfeccionar el servicio de pago de las prestaciones sociales ordenadas por ley o encomendadas a este Instituto por convenios de colaboración, integrando tecnologías con otras instituciones a fin de garantizar la calidad, oportunidad y cobertura en su entrega a las personas, bajo una perspectiva de género.

3.3
USUARIOS y
USUARIAS
INTERNOS Y
EXTERNOS

El Subdirector o Subdirectora de Sistemas de Información y de Administración se relaciona principalmente con los siguientes clientes internos:

- Director/Directora Nacional.
- Subdirector/Subdirectora de Servicios al Cliente.
- Jefatura División Beneficios.
- Jefatura División Informática (de su dependencia directa).
- Jefaturas Divisiones de Apoyo.
- Jefaturas Departamentos de Auditoría Interna, Contraloría Interna y Comunicaciones.

El Subdirector o Subdirectora de Sistemas de Información y Administración se relaciona principalmente con los siguientes clientes externos:

- Ministerio del Trabajo y Previsión Social.
- Subsecretaría de Previsión Social.
- Superintendencia de Pensiones.
- Superintendencia de Seguridad Social.
- Contraloría General de la República.
- Dirección de Presupuestos.
- Instituto de Seguridad Laboral.
- Fondo Nacional de Salud.
- Servicio de Impuestos Internos.
- Como actores claves cabe destacar a la Asociación de Funcionarios y Funcionarias, cuya misión es representar en materia de derechos laborales a los funcionarios y funcionarias de la región.

3.4 ORGANIGRAMA

Organigrama del Servicio.

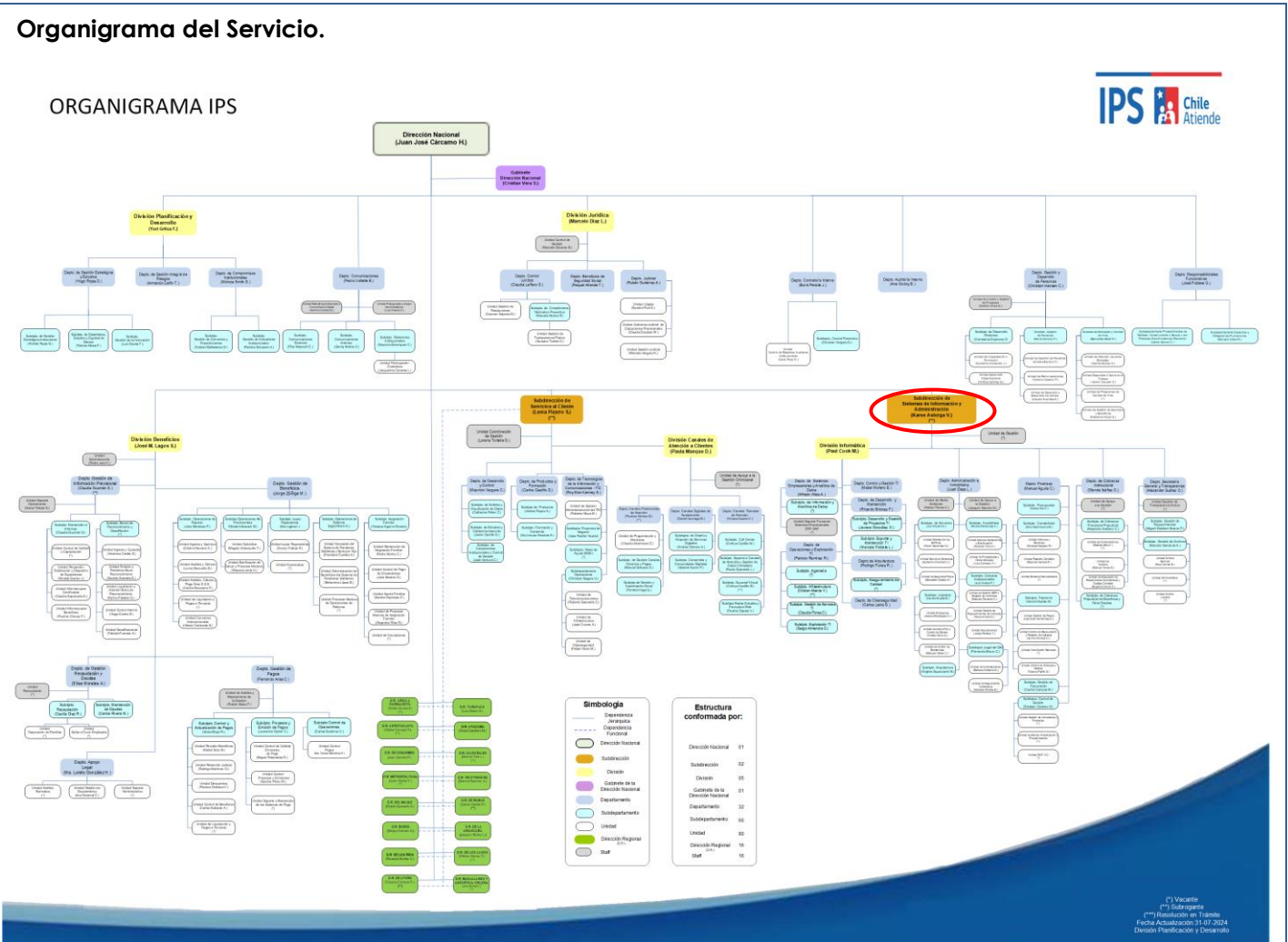

Los cargos adscritos al Sistema de Alta Dirección Pública son los siguientes:

- Director o Directora Nacional.
- Subdirector o Subdirectora de Servicios al Cliente.
- Subdirector o Subdirectora de Sistemas de Información y de Administración.
- 5 Jefes o Jefas de División.
- 6 Jefes o Jefas de Departamento.
- 16 Directores o Directoras Regionales.

IV. CONDICIONES DE DESEMPEÑO DE LOS/LAS ALTOS DIRECTIVOS PÚBLICOS

- Nombramiento.

La autoridad competente sólo podrá nombrar en cargos de alta dirección pública a alguno/a de los/as postulantes propuestos por el Consejo de Alta Dirección Pública o Comité de Selección, según corresponda. Si, después de comunicada una nómina a la autoridad, se produce el desistimiento de algún candidato/a que la integraba, podrá proveerse el cargo con alguno/a de los/as restantes candidatos/as que la conformaron. Con todo, la autoridad podrá solicitar al Consejo de Alta Dirección Pública complementar la nómina con otros/as candidatos/as idóneos/as del proceso de selección que la originó, respetando el orden de puntaje obtenido en dicho proceso.

- Extensión del nombramiento y posibilidad de renovación.

Los nombramientos tendrán una duración de tres años. La autoridad competente podrá renovarlos fundadamente, hasta dos veces, por igual plazo, teniendo en consideración las evaluaciones disponibles del alto directivo, especialmente aquellas relativas al cumplimiento de los convenios de desempeño suscritos.

La decisión de la autoridad competente respecto de la renovación o término del período de nombramiento deberá hacerse con treinta días corridos de anticipación a su vencimiento, comunicando tal decisión en forma conjunta al interesado y a la Dirección Nacional del Servicio Civil, la que procederá, si corresponde, a disponer el inicio de los procesos de selección.

- Efectos de la renuncia del/la directivo/a nombrado/a en fecha reciente.

Si el/la directivo/a designado/a renunciare dentro de los seis meses siguientes a su nombramiento, la autoridad competente podrá designar a otro/a de los/as integrantes de la nómina presentada por el consejo o el comité para dicho cargo.

- Posibilidad de conservar el cargo en la planta si se posee.

Sin perjuicio de lo anterior, los/as funcionarios/as conservarán la propiedad del cargo de planta de que sean titulares durante el periodo en que se encuentren nombrados en un cargo de alta dirección pública, incluyendo sus renovaciones. Esta compatibilidad no podrá exceder de nueve años.

- Cargos de exclusiva confianza para los efectos de remoción.

Los cargos del Sistema de Alta Dirección Pública, para efectos de remoción, se entenderán como de "exclusiva confianza". Esto significa que se trata de plazas de provisión reglada a través de concursos públicos, pero las personas así nombradas permanecerán en sus cargos en tanto cuenten con la confianza de la autoridad facultada para decidir el nombramiento.

- Obligación de responder por la gestión eficaz y eficiente.

Los/as altos/as directivos/as públicos/as, deberán responder por la gestión eficaz y eficiente de sus funciones en el marco de las políticas públicas. Conforme así lo dispone el artículo 64 del Estatuto Administrativo, serán obligaciones especiales de las autoridades y jefaturas, las siguientes:

- a) Ejercer un control jerárquico permanente del funcionamiento de los órganos y de la actuación del personal de su dependencia, extendiéndose dicho control tanto a la eficiencia y eficacia en el cumplimiento de los fines establecidos, como a la legalidad y oportunidad de las actuaciones;
- b) Velar permanentemente por el cumplimiento de los planes y de la aplicación de las normas dentro del ámbito de sus atribuciones, sin perjuicio de las obligaciones propias del personal de su dependencia, y

c) Desempeñar sus funciones con ecuanimidad y de acuerdo a instrucciones claras y objetivas de general aplicación, velando permanentemente para que las condiciones de trabajo permitan una actuación eficiente de los funcionarios.

- Obligación de dedicación exclusiva y excepciones.

Los/as altos/as directivos/as públicos/as deberán desempeñarse con dedicación exclusiva, es decir, existe imposibilidad de desempeñar otra actividad laboral remunerada, en el sector público o privado.

Conforme así lo dispone el inciso primero, del Artículo Sexagésimo Sexto, de la Ley N° 19.882, los cargos de altos directivos públicos deberán desempeñarse con dedicación exclusiva y estarán sujetos a las prohibiciones e incompatibilidades establecidas en el artículo 1° de la ley N° 19.863, y les será aplicable el artículo 8° de dicha ley.

El artículo 1° de la Ley N° 19.863, en los incisos quinto, sexto y séptimo, regula los escenarios de compatibilidad, lo que nos lleva a concluir que el desempeño de cargos del Sistema de Alta Dirección Pública permite el ejercicio de los derechos que atañen personalmente a la autoridad o jefatura; la percepción de los beneficios de seguridad social de carácter irrenunciable; los emolumentos que provengan de la administración de su patrimonio, del desempeño de la docencia prestada a instituciones educacionales y de la integración de directorios o consejos de empresas o entidades del Estado, con la salvedad de que dichas autoridades y los demás funcionarios no podrán integrar más de un directorio o consejo de empresas o entidades del Estado, con derecho a percibir dieta o remuneración. Con todo, la dieta o remuneración que les corresponda en su calidad de directores o consejeros, no podrá exceder mensualmente del equivalente en pesos de veinticuatro unidades tributarias mensuales.

Cuando la dieta o remuneración mensual que les correspondiere fuere de un monto superior al que resulte de la aplicación del párrafo anterior, el director o consejero no tendrá derecho a la diferencia resultante y la respectiva empresa o entidad no deberá efectuar su pago.

Por otro lado, los altos directivos públicos pueden desarrollar actividades docentes.

Sobre el particular, el Artículo 8° de la Ley N° 19.863, dispone, lo siguiente:

"Independientemente del régimen estatutario o remuneratorio, los funcionarios públicos podrán desarrollar actividades docentes durante la jornada laboral, con la obligación de compensar las horas en que no hubieren desempeñado el cargo efectivamente y de acuerdo a las modalidades que determine el jefe de servicio, hasta por un máximo de doce horas semanales. Excepcionalmente, y por resolución fundada del jefe de servicio, se podrá autorizar, fuera de la jornada, una labor docente que exceda dicho tope."

* Limitación a la norma establecida en el artículo 1°, de la Ley N° 19.863

Los/as altos/as directivos públicos, por regla general, tendrán derecho a percibir dietas por la integración de directorios o consejos de empresas o entidades del Estado, con la salvedad de que no podrán integrar más de un directorio o consejo de empresas o entidades del Estado con derecho a percibir dieta o remuneración.

Con todo, la dieta o remuneración que les corresponda en su calidad de directores o consejeros, no podrá exceder mensualmente del equivalente en pesos de veinticuatro unidades tributarias mensuales.

Cuando la dieta o remuneración mensual que les corresponde fuere de un monto superior al que resulte de la aplicación del párrafo anterior, el director o consejero no tendrá derecho a la diferencia resultante y la respectiva empresa o entidad no deberá efectuar su pago.

La compatibilidad descrita en los párrafos que anteceden, es sin perjuicio de disposiciones legales que limiten o restrinjan este derecho, como ocurre con las normas contenidas en las leyes periódicas de presupuestos del sector público. A la fecha de publicación de la presente convocatoria, se encuentra vigente el artículo 30 de la Ley N° 21.640, de Presupuestos del Sector Público correspondiente al año 2024, disposición que establece que determinados funcionarios y autoridades, no tendrán derecho a percibir dieta o remuneración que provenga del hecho de integrar consejos o juntas directivas, presidencias, vicepresidencias, directorios, comités u otros equivalentes con cualquier nomenclatura, de empresas o entidades públicas que incrementen su remuneración, durante el presente ejercicio presupuestario.

Esta norma, podría tener vigencia o no para el ejercicio presupuestario del año 2025, dependiendo del tenor de la Ley de Presupuestos del Sector Público para dicho año, la cual, comenzará a regir a partir del 01 de enero del año referido.

- Posibilidad de percibir una indemnización en el evento de desvinculación.

El/la alto/a directivo/a público/a tendrán derecho a gozar de una indemnización equivalente al total de las remuneraciones devengadas en el último mes, por cada año de servicio en la institución en calidad de alto/a directivo/a público/a, con un máximo de seis, conforme a lo establecido en el inciso tercero, del artículo quincuagésimo octavo, de la Ley N° 19.882.

La indemnización se otorgará en el caso que el cese de funciones se produzca por petición de renuncia, antes de concluir el plazo de nombramiento o de su renovación, y no concurra una causal derivada de su responsabilidad administrativa, civil o penal, o cuando dicho cese se produzca por el término del periodo de nombramiento sin que este sea renovado.

- Otras obligaciones a las cuales se encuentran afectos/as los/as altos/as directivos/as públicos/as.

Los/as altos/as directivos/as públicos/as, deberán dar estricto cumplimiento al principio de probidad administrativa, previsto en el inciso primero, del artículo 8°, de la Constitución Política de la República y en el Título III de la Ley Orgánica Constitucional de Bases Generales de la Administración del Estado, N° 18.575.

De igual modo, los/as altos/as directivos/as públicos/as, deberán dar estricto cumplimiento a las normas sobre Declaración de Intereses y de Patrimonio, previstas en la Ley N° 20.880 y su Reglamento, contenido en el Decreto N° 2, de 05 de abril de 2016, del Ministerio Secretaría General de la Presidencia.

Los/as Jefes/as Superiores de los Servicios Públicos y los/as Directores/as Regionales, conforme a lo dispuesto en la Ley N° 20.730 y su Reglamento, son sujetos pasivos de Lobby y Gestión de Intereses Particulares, por lo que quedan sometidos a dicha normativa para los efectos indicados.

De igual modo, otros/as directivos/as, en razón de sus funciones o cargos pueden tener atribuciones decisorias relevantes o pueden influir decisivamente en quienes tengan dichas atribuciones. En ese caso, por razones de transparencia, el/la jefe/a superior del servicio anualmente individualizará a las personas que se encuentren en esta calidad, mediante una resolución que deberá publicarse de forma permanente en sitios electrónicos. En ese caso, dichos directivos pasarán a poseer la calidad de Sujetos Pasivos de la Ley del Lobby y Gestión de Intereses Particulares y, en consecuencia, quedarán afectos a la Ley N° 20.730 y su Reglamento, contenido en el Decreto N° 71, de junio de 2014, del Ministerio Secretaría General de la Presidencia.

El personal del Instituto deberá guardar reserva y secreto absolutos de las informaciones de las cuales tome conocimiento en el cumplimiento de sus labores, sin perjuicio de las informaciones y certificaciones que deba proporcionar de conformidad a la ley. Asimismo, deberá abstenerse de usar dicha información en beneficio propio o de terceros. Para efectos de lo dispuesto en el inciso segundo del artículo 125 de la ley N° 18.834, cuyo texto refundido, coordinado y sistematizado fue fijado por el decreto con fuerza de ley N° 29, de 2005, del Ministerio de Hacienda, se estimará que los hechos que configuren infracciones a esta

disposición vulneran gravemente el principio de probidad administrativa, sin perjuicio de las demás sanciones y responsabilidades que procedan. (art. 56 de la Ley N° 20.255)

Finalmente, los/as altos/as directivos/as públicos/as deberán dar estricto cumplimiento a las disposiciones contenidas en las Resoluciones Afectas Números 1 y 2 de 2017, de la Dirección Nacional del Servicio Civil, que establecen normas de aplicación general en materias de Gestión y Desarrollo de Personas en el Sector Público.